

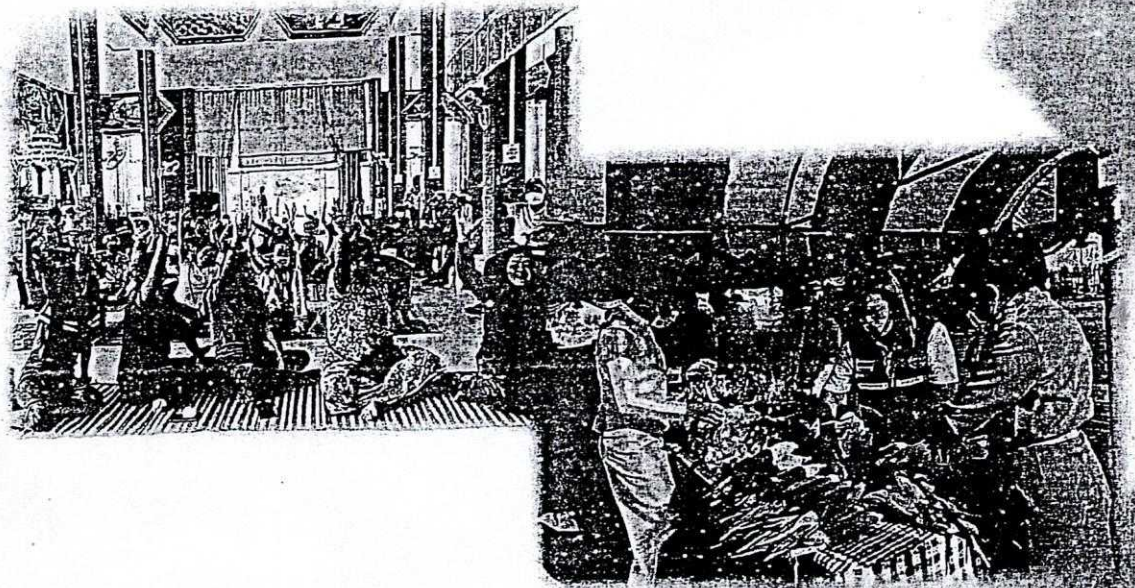

แผนพัฒนาท้องถิ่น พ.ศ. ๒๕๖๖-๒๕๗๐



องค์การบริหารส่วนตำบลท่าศาลา
อำเภอัญญาคีรี จังหวัดขอนแก่น



ประกาศองค์การบริหารส่วนตำบลท่าศาลา
เรื่อง ใช้แผนพัฒนาท้องถิ่น (พ.ศ. ๒๕๖๖ - ๒๕๗๐)

.....

เนื่องด้วยองค์การบริหารส่วนตำบลท่าศาลา ได้ดำเนินการจัดทำแผนพัฒนาท้องถิ่น (พ.ศ. ๒๕๖๖ - ๒๕๗๐) ตามระเบียบกระทรวงมหาดไทย ว่าด้วยการจัดทำแผนพัฒนาขององค์กรปกครองส่วนท้องถิ่น พ.ศ. ๒๕๔๘ ซึ่งที่แก้ไขเพิ่มเติมถึง (ฉบับที่ ๓) พ.ศ. ๒๕๖๑ และตามหนังสือกระทรวงมหาดไทย ด่วนที่สุด ที่ มท ๐๘๑๐.๓/ว ๗๔๖๗ ลงวันที่ ๑๔ ธันวาคม ๒๕๖๓ เรื่อง แนวทางการจัดทำแผนพัฒนาของ องค์กรปกครองส่วนท้องถิ่น (พ.ศ. ๒๕๖๖ - ๒๕๗๐) ขององค์กรปกครองส่วนท้องถิ่น โดยสภาองค์การบริหาร ส่วนตำบลท่าศาลา ได้พิจารณาและมีมติเห็นชอบร่างแผนพัฒนาดังกล่าว ในการประชุมสภาสามัญ ครั้งที่ ๓/๒๕๖๔ วันที่ ๑๔ มิถุนายน พ.ศ. ๒๕๖๔

ดังนั้น เพื่อให้เป็นไปตามระเบียบกระทรวงมหาดไทย ว่าด้วยการจัดทำแผนพัฒนาของ องค์กรปกครองส่วนท้องถิ่น พ.ศ. ๒๕๔๘ หมวด ๕ ข้อ ๒๔ ข้อ ๒๕ และเพื่อให้การบริหารงานของ องค์การบริหารส่วนตำบลท่าศาลาเป็นไปอย่างมีประสิทธิภาพ และสามารถนำแผนพัฒนาไปใช้ได้อย่างถูกต้อง รวมทั้งให้หน่วยงานที่เกี่ยวข้องและประชาชนทั่วไปได้รับทราบ องค์การบริหารส่วนตำบลท่าศาลา จึงประกาศ ใช้แผนพัฒนาท้องถิ่น (พ.ศ. ๒๕๖๖ - ๒๕๗๐) โดยให้มีผลนับตั้งแต่ ณ วันประกาศเป็นต้นไป

จึงประกาศให้ทราบโดยทั่วกัน

ประกาศ ณ วันที่ ๔ เดือน กรกฎาคม พ.ศ. ๒๕๖๔

(นายสุริยาธ เบ้าจรรยา)
นายกองค์การบริหารส่วนตำบลท่าศาลา

ส่วนที่ ๑

สภาพทั่วไปและข้อมูลพื้นฐาน

□

๑. ด้านกายภาพ

□

๑.๑ ที่ตั้งของตำบล

ตำบลท่าศาลาเป็นตำบลหนึ่งใน ๘ ตำบล ของอำเภอมัญจาคีรี จังหวัดขอนแก่น ตั้งอยู่ทางทิศเหนือของอำเภอมัญจาคีรี ห่างจากตัวอำเภอมัญจาคีรีประมาณ ๑๙ กิโลเมตร และอยู่ทางทิศตะวันตกเฉียงใต้ของจังหวัดขอนแก่น อยู่ห่างจากตัวจังหวัดขอนแก่น ๓๙ กิโลเมตร มีพื้นที่ ๕๘ ตารางกิโลเมตร หรือ ๓๖,๒๕๐ ไร่ มีอาณาเขตดังนี้

ทิศเหนือ	ติดต่อกับ ตำบลพระยืน อำเภอพระยืน จังหวัดขอนแก่น
ทิศใต้	ติดต่อกับ ตำบลหนองแวน อำเภอมัญจาคีรี จังหวัดขอนแก่น
ทิศตะวันออก	ติดต่อกับ ตำบลโคกสำราญ กิ่งอำเภอบ้านแฮด จังหวัดขอนแก่น
ทิศตะวันตก	ติดต่อกับ ตำบลโพนเพ็ก และตำบลคำแคน อำเภอมัญจาคีรี จังหวัดขอนแก่น

□

๑.๒ ลักษณะภูมิประเทศ

ลักษณะภูมิประเทศของตำบลท่าศาลา ส่วนใหญ่เป็นที่ราบสูง พื้นที่ส่วนใหญ่เป็นดินร่วนปนทราย ดินไม่อุ้มน้ำและมีปัญหาหน้าดินถูกชะล้าง ทำการเกษตรไม่ค่อยได้ผล ด้านทิศตะวันตกของตำบลมีที่ราบลุ่มบ้าง มีลำห้วยพะเนาไหลจากทางทิศตะวันตกไปทางทิศตะวันออกของตำบลและไหลลงแม่น้ำชี ทางทิศตะวันออกของตำบลมีสภาพเป็นที่ราบลุ่มตามลำน้ำชี ทิศใต้ของตำบลมีป่าไม้เบญจพรรณ คือป่าสงวนแห่งชาติโคกหลวง

๑.๓ ลักษณะภูมิอากาศ

ภาคตะวันออกเฉียงเหนือมีลักษณะภูมิอากาศแบบร้อนชื้นสลับร้อนแห้งแล้งหรือฝนเมืองร้อนเฉพาะฤดู ฤดูร้อนอากาศร้อนจัด โดยในช่วงเดือนมีนาคม - เมษายน เป็นช่วงอุณหภูมิสูงสุด และเดือนธันวาคม - มกราคม เป็นช่วงที่อุณหภูมิต่ำสุด

๑.๔ ลักษณะดิน

-ดินด้านทิศตะวันตกของตำบล เป็นดินร่วนปนทราย ระบายน้ำดีถึงค่อนข้างดี มีความอุดมสมบูรณ์ทางธรรมชาติค่อนข้างต่ำ ปัญหาสำคัญ คือพืชขาดแคลนน้ำ เนื่องจากฝนทิ้งช่วงเป็นระยะเวลานาน พืชที่เหมาะสมเช่น มันสำปะหลัง ปอแก้ว

-บริเวณพื้นที่ราบลุ่มริมฝั่งแม่น้ำชี พบทางด้านทิศตะวันออกของตำบล สภาพพื้นที่ราบเรียบเนื้อที่ดินเป็นดินเหนียว เป็นดินลึก ระบายน้ำเร็ว มักมีน้ำท่วมขังในฤดูฝน นาน ๓-๔ เดือน ดินมีความอุดมสมบูรณ์ทางธรรมชาติค่อนข้างต่ำ ปัญหาสำคัญคือ เกิดน้ำท่วมฉับพลัน พืชที่เหมาะสมได้แก่ ข้าว

-บริเวณพื้นที่ราบลุ่ม พบบริเวณตอนกลางของตำบล เนื้อดินเป็นดินร่วน การระบายน้ำค่อนข้างเร็ว น้ำมักท่วมขังบริเวณผิวดินในฤดูฝน ๓-๔ เดือน ดินมีความอุดมสมบูรณ์ทางธรรมชาติค่อนข้างต่ำ และเม็ดดินค่อนข้างเป็นทราย พืชที่เหมาะสมได้แก่ ข้าว ข้าวโพด ถั่วลิสง อ้อย และพืชผัก

ตารางที่ ๕ แสดงกลุ่มชุดดินตำบลท่าศาลา

กลุ่มชุดดิน	ความเหมาะสม	ข้อเสนอแนะในการจัดการ
๑๘,๒๒	พื้นที่เหมาะสำหรับการปลูกข้าว แต่ดินมีเนื้อดินบนค่อนข้างหยาบ และมีความอุดมสมบูรณ์ค่อนข้างต่ำ ข้าวอาจมีช่วงขาดน้ำบ้าง	ควรใส่ปุ๋ยวิทยาศาสตร์ควบคู่ไปกับปุ๋ยอินทรีย์ ควรเลือกพันธุ์ข้าวและระยะเวลาในการปลูกให้เหมาะสม
๒๐	พื้นที่ไม่ค่อยเหมาะสำหรับปลูกข้าว เนื่องจากมีปัญหาเกี่ยวกับดินเค็ม พื้นที่เหล่านี้ถ้าดินแห้งจะมีคราบเกลือปรากฏอยู่บนพื้นดิน จึงไม่เหมาะสมที่จะใช้ปลูกพืชไร่ไม่ผลหรือไม่ยืนต้นต่างๆไป	จำเป็นต้องมีแหล่งน้ำใช้ให้เพียงพอสำหรับปลูกข้าว ควรมีมาตรการป้องกันและปรับปรุงดินก่อนและหลังฤดูการเพาะปลูกข้าว
๒๔	พื้นที่ที่ีเหมาะสำหรับอ้อยโรงงานและมะพร้าว แต่ดินอาจมีน้ำแข็งในฤดูฝน	ควรมีการใส่ปุ๋ยวิทยาศาสตร์ควบคู่กับปุ๋ยอินทรีย์ มีการทำทางระบายน้ำออก และควรเปลี่ยนลักษณะการใช้ที่ดินให้เหมาะสมกับลักษณะของดิน
๓๕ , ๓๕B, ๓๕C , ๓๖ ๓๖B , ๓๖C , ๔๐B	พื้นที่เหมาะสำหรับปลูกพืชไร่ต่างๆไปตลอดจนพืชผักและพืชล้มลุกต่างๆ แต่บางพื้นที่มีเนื้อดินค่อนข้างหยาบ ดินมีความอุดมสมบูรณ์ต่ำ บางแห่งมีก้อนกรวดหินปะปนอยู่ในดินชั้นล่าง และสภาพพื้นที่มีความลาดชัน พื้นที่เหล่านี้เหมาะสำหรับปลูกไม้ผลและไม่ยืนต้นต่างๆไป	<input type="checkbox"/> ควรใส่ปุ๋ยวิทยาศาสตร์ควบคู่กับปุ๋ยอินทรีย์ ตลอดจนปลูกพืชคลุมดินเพื่อรักษาความอุดมสมบูรณ์ของดิน บางแห่งอาจต้องมีการอนุรักษ์ดินและน้ำที่เหมาะสมเพื่อใช้ปลูกพืชไร่และพืชผัก
๓๘	พื้นที่ที่มีความเหมาะสมสำหรับปลูกพืชไร่ พืชผักและไม้ผลหลายชนิด แต่ไม่ค่อยเหมาะถึงไม่เหมาะสมที่จะใช้ทำนา เนื่องจากสภาพพื้นที่ไม่อำนวย	ควรมีการใส่ปุ๋ยเพื่อรักษาความอุดมสมบูรณ์ของดิน
๕๙	พื้นที่ที่มีความเหมาะสมในการทำนา ในช่วงฤดูฝน และเหมาะสมในการปลูกพืชไร่ในช่วงฤดูแล้ง เนื่องจากดินมีความชื้นพอที่จะปลูกพืชไร่หลังเก็บเกี่ยวข้าว	เนื่องจากดินมีความอุดมสมบูรณ์ต่ำ เนื้อดินค่อนข้างเป็นทราย ควรใส่ปุ๋ยอินทรีย์หรือปลูกพืชตระกูลถั่วเป็นปุ๋ยพืชสด เพื่อรักษาความอุดมสมบูรณ์ของดิน
<input type="checkbox"/> RL <input type="checkbox"/>	ที่ดินที่มีหินโผล่	มีก้อนหินขนาดน้อยใหญ่กระจายอยู่ทั่วไปจนยากสำหรับใช้เครื่องจักรหรือเครื่องมือต่างๆ ในการไถพรวน

๑.๕ ลักษณะของแหล่งน้ำ

แหล่งน้ำที่สำคัญของตำบลท่าศาลา ได้แก่

๑. แม่น้ำชี ไหลผ่านทางด้านทิศตะวันออกของตำบล ในเขต หมู่ที่ ๕,๗, เป็นเส้นแบ่งเขตระหว่างอำเภอมัญจาคีรีกับกิ่งอำเภอบ้านแฮด จังหวัดขอนแก่น

๒. ห้วยพระเนา เป็นลำห้วยที่ไหลจากทิศตะวันตกไปยังทิศตะวันออกของตำบลและไหลลงสู่แม่น้ำชีเป็นเส้นแบ่งเขตระหว่างอำเภอมัญจาคีรีกับอำเภอพระยืน จังหวัดขอนแก่น ใช้ประโยชน์ด้านการเกษตรและการประมง

- แหล่งน้ำอื่น ๆ ที่สำคัญ ได้แก่

ตารางแสดงแหล่งน้ำ ตำบลท่าศาลา

ที่	ชื่อแหล่งน้ำ	ที่ตั้ง	
		หมู่ที่	บ้าน
๑	ห้วยไล่ไก่	๑	ไล่ไก่
๒	ห้วยนอก	๔	โนนคูณ
๓	หนองบ่อ	๕	ดงเค็ง
๔	หนองฝือ	๕	ดงเค็ง
๕	หนองคู	๕	ดงเค็ง
๖	หนองม่วง	๖	หัวนาเหนือ
๗	หนองปลาช่อน	๗	ท่าสวรรค์
๘	หนองซีหลง	๗	ท่าสวรรค์
๙	หนองแสง	๗	ท่าสวรรค์
๑๐	หนองซีหลง	๗	ท่าสวรรค์
๑๑	หนองอ้อ	๗	ท่าสวรรค์
๑๒	หนองบ่อ	๗	ท่าสวรรค์
๑๓	หนองสิม	๘	โนนจิว
๑๔	หนองย่างชิ้น	๙	หัวนากลาง
๑๕	หนองหญ้าคา	๙	หัวนากลาง
๑๖	หนองข่า	๙	หัวนากลาง

๑. ๖ ลักษณะของไม้และป่าไม้

ตำบลท่าศาลามีพื้นที่ป่าบางส่วนอยู่ทางทิศใต้ของตำบลเป็นป่าเบญจพรรณ คือป่าสงวนแห่งชาติโคกหลวง ซึ่งเป็นป่าสงวนที่รับผิดชอบร่วมกัน ๔ ตำบล ได้แก่ ตำบลท่าศาลา โพนเพ็ก สวนหม่อน และตำบลหนองแปน ซึ่งสภาพป่าปัจจุบันถูกบุกรุกเพื่อทำการเกษตรจนกลายเป็นสภาพป่าเสื่อมโทรม ทางราชการจึงได้ดำเนินการออกเอกสารสิทธิ์ สปก.๔ -๐๑ บางส่วนให้เกษตรกรเพื่อทำการเกษตร

ป่าชุมชน จากข้อมูลแผนชุมชนเพื่อแก้ไขปัญหาความยากจน ระดับหมู่บ้าน (ปี ๒๕๔๙) ตำบลท่าศาลามีพื้นที่ป่าชุมชน จำนวน ๘ แห่ง พื้นที่ ๔๗๔ ไร่ ซึ่งเป็นพื้นที่ป่าที่ราษฎรในหมู่บ้านได้ร่วมกัน ทำการอนุรักษ์ไว้ เพื่อใช้ประโยชน์ร่วมกันของประชาชนในชุมชน

แสดงพื้นที่ป่าชุมชน ตำบลท่าศาลา

หมู่ที่	จำนวน (แห่ง)	พื้นที่ (ไร่)
๑	๑	๑๔๕
๒	๑	๗๐
๓	๑	๑๐๐
๔	๑	๑๐๔
๕	-	-
๖	๒	๑๔
๗	-	-
๘	-	-
๙	๑	๓๗
๑๐	๑	๔
๑๑	-	-
รวม <input type="checkbox"/>	๘ <input type="checkbox"/>	๔๗๔ <input type="checkbox"/>

ที่มาของข้อมูล : แผนชุมชนเพื่อแก้ไขปัญหาความยากจน ระดับหมู่บ้าน

๒. ด้านการเมือง/การปกครอง

๒.๑ เขตการปกครอง

การปกครองแบ่งออกเป็น ๑๑ หมู่บ้าน อยู่ในเขตขององค์การบริหารส่วนตำบลท่าศาลา ทั้ง ๑๑ หมู่บ้าน ได้แก่

หมู่ที่ ๑	บ้านไล่ไก่
หมู่ที่ ๒	บ้านท่าศาลา
หมู่ที่ ๓	บ้านโนนตุน
หมู่ที่ ๔	บ้านโนนคูณ
หมู่ที่ ๕	บ้านดงเค็ง
หมู่ที่ ๖	บ้านห้วยนาเหนือ
หมู่ที่ ๗	บ้านท่าสวรรค์
หมู่ที่ ๘	บ้านโนนจิว
หมู่ที่ ๙	บ้านห้วยนากลาง
หมู่ที่ ๑๐	บ้านท่าศาลา
หมู่ที่ ๑๑	บ้านท่าสวรรค์

๒.๒ การเลือกตั้ง

การเลือกตั้งผู้บริหารและสมาชิกสภาองค์การบริหารส่วนตำบล ตามพระราชบัญญัติสภาตำบลและองค์การบริหารส่วนตำบล พ.ศ.๒๕๓๗ และที่แก้ไขเพิ่มเติมถึงปัจจุบัน จำนวนหมู่บ้านที่มีการเลือกตั้งมีจำนวน ๑๑ หมู่บ้าน จะมีการเลือกตั้งนายกองค์การบริหารส่วนตำบล จำนวน ๑ คน และมีการเลือกตั้งสมาชิกสภาองค์การบริหารส่วนตำบล หมู่บ้านละ ๒ คน รวมสมาชิกสภาองค์การบริหารส่วนตำบลจำนวน ๒๒ คน

๓. ประชากร

๓.๑ ข้อมูลเกี่ยวกับจำนวนประชากร

ประชากรตำบลท่าศาลา มีจำนวนทั้งสิ้น ๗,๕๘๔ คน แยกเป็น ชาย ๓,๗๘๗ คน หญิง ๓,๗๙๗ คน (ข้อมูล ณ เดือน กันยายน ๒๕๖๑)

ตารางจำนวนครัวเรือนและประชากร

หมู่ที่	ชื่อหมู่บ้าน/ชุมชน	จำนวนครัวเรือนทั้งหมด	จำนวนประชากรทั้งหมด	ชาย(คน)	หญิง(คน)
๑	บ้านสี่เก้	๒๒๘	๘๓๒	๔๑๙	๔๑๓
๒	บ้านท่าศาลา	๓๒๓	๙๔๖	๔๕๖	๔๙๐
๓	บ้านโนนตู่	๑๕๐	๕๑๘	๒๕๐	๒๖๘
๔	บ้านโนนคูณ	๒๑๗	๗๕๖	๓๗๔	๓๘๒
๕	บ้านดงเค็ง	๓๐๗	๑,๑๔๐	๕๙๔	๕๔๗
๖	บ้านหัวนาเหนือ	๑๗๓	๕๔๔	๒๘๓	๒๖๑
๗	บ้านท่าสวรรค์	๒๒๗	๗๕๒	๓๘๑	๓๗๑
๘	บ้านโนนจิว	๑๘๑	๕๗๙	๒๙๓	๒๘๖
๙	บ้านหัวนากลาง	๑๗๘	๕๓๕	๒๗๐	๒๖๕
๑๐	บ้านท่าศาลา	๑๕๑	๓๙๖	๑๘๔	๒๑๒
๑๑	บ้านท่าสวรรค์	๑๗๑	๕๘๖	๒๘๔	๓๐๒
รวม		๒,๓๐๖	๗,๕๘๔	๓,๗๘๗	๓,๗๙๗

ที่มาของข้อมูล - สำนักบริหารการทะเบียน กรมการปกครอง (ณ เดือนกันยายน พ.ศ.๒๕๖๑)

๓.๒ ช่วงอายุและจำนวนประชากร

ที่	ช่วงอายุ(ปี)	จำนวน (คน)
๑	๐-๓	๒๙๙
๒	๔-๖	๒๓๑
๓	๗-๑๐	๓๕๗
๔	๑๑-๑๓	๒๕๓
๕	๑๔-๑๖	๒๔๑
๖	๑๗-๒๐	๓๙๑
๗	๒๑-๓๐	๑,๐๒๘
๘	๓๑-๔๐	๑,๑๖๘
๙	๔๑-๕๐	๑,๓๕๐
๑๐	๕๑-๖๐	๑๑๐๑
๑๑	๖๐ ปีขึ้นไป	๑,๑๗๓
	รวม	๗,๕๘๔

๔. สภาพทางสังคม

๔.๑ การศึกษา

ดังนี้

ตารางแสดงโรงเรียนในเขตตำบลท่าศาลา

ที่	ชื่อโรงเรียน	ระดับที่สอน	จำนวนนักเรียนทั้งหมด	จำนวนครู/อาจารย์ทั้งหมด
๑	โรงเรียนบ้านไส้ไก่	อนุบาล-ป.๖	๕๕	๕
๒	โรงเรียนบ้านท่าศาลาประชารังสรรค์	อนุบาล-ม.๓	๙๒	๑๒
๓	โรงเรียนบ้านโนนตุนศึกษา	อนุบาล-ป.๖	๒๒	๕
๔	โรงเรียนบ้านโนนคุณรัฐประชาสรรค์	อนุบาล-ป.๖	๗๐	๕
๕	โรงเรียนบ้านโนนเค็ง	อนุบาล-ป.๖	๑๑๑	๙
๖	โรงเรียนบ้านหัวนา	อนุบาล-ป.๖	๘๖	๗
๗	โรงเรียนบ้านท่าสวรรค์	อนุบาล-ป.๖	๑๐๗	๖
๘	โรงเรียนท่าศาลาประชานุสรณ์	ม.๑-ม.๖	๑๙๑	๑๒
	รวม		๗๓๔	๖๑

๔.๒ สาธารณสุข

- โรงพยาบาลส่งเสริมสุขภาพตำบลท่าศาลา จำนวน ๑ แห่ง
- ศูนย์สาธารณสุขมูลฐานชุมชน จำนวน ๑๑ แห่ง

๔.๓ อาชญากรรม

-

 ๔.๔ ยาเสพติด

-

๔.๕ การสังคมสงเคราะห์

- สนับสนุนเบี้ยยังชีพผู้สูงอายุ ๑,๒๘๕ คน
- การสนับสนุนเบี้ยยังชีพผู้พิการ ๒๕๕ คน
- การสนับสนุนเบี้ยยังชีพผู้ป่วยเอดส์ ๑๑ คน

๕. ระบบบริการพื้นฐาน

๕.๑ การคมนาคมขนส่ง

การคมนาคมระหว่างตำบลและอำเภอ รวมทั้งการคมนาคมภายในตำบลและหมู่บ้าน มีรายละเอียดดังนี้

- ทางหลวงแผ่นดินสายขอนแก่น – มัญจาคีรี เป็นถนนสายหลัก
- ถนนทางหลวงชนบท (รพช.เดิม) สายบ้านท่าศาลา หมู่ที่ ๑๐ ถึงบ้านดงเค็ง หมู่ที่ ๕
- สภาพเป็นถนนลาดยางตลอดสาย
- ถนนทางหลวงชนบท (กรมโยธาธิการ) บ้านแก่นประดู่ (ตอนที่ ๒) ถึงบ้านโนนคุณ หมู่ที่ ๔
- สภาพเป็นถนนลาดยางตลอดสาย
- ถนนทางหลวงชนบท (รพช.) บ้านดงเค็ง หมู่ที่ ๕ ถึงบ้านท่าสวรรค์ หมู่ที่ ๑๑
- สภาพเป็นถนนลาดยางตลอดสาย
- การคมนาคม ระหว่างตำบลกับอำเภอสามารถสัญจรไปมาสะดวก การคมนาคมระหว่างหมู่บ้านส่วนใหญ่สัญจรไปมาสะดวก

๕.๒ การไฟฟ้า

ตำบลท่าศาลามีไฟฟ้าครบทุกหมู่บ้าน จำนวน ๒,๒๕๙ ครัวเรือนและกำลังดำเนินการขยายเขตไฟฟ้าไปยังรอบหมู่บ้านและพื้นที่ทำการเกษตรอย่างต่อเนื่อง

 ๕.๓ การประปา

มีระบบประปาบาดาลหมู่บ้าน จำนวน ๑๐ แห่ง

๕.๔ โทรศัพท

ประชาชนส่วนใหญ่ใช้โทรศัพท์เคลื่อนที่ในการสื่อสาร และมีโทรศัพท์สาธารณะ
จำนวน ๑๐ จุด

๕.๕ ไปรษณีย์หรือการสื่อสารหรือการขนส่งและวัสดุ ครุภัณฑ์

- **ที่ทำการไปรษณีย์** ที่อยู่ใกล้ที่สุดคือ ที่ทำการไปรษณีย์อำเภอพระยืน อำเภอพระยืน
จังหวัดขอนแก่น ห่างจากที่ทำการองค์การบริหารส่วนตำบลท่าศาลา ประมาณ ๘ กิโลเมตร และที่ทำการ
ไปรษณีย์อำเภอมัญจาคีรี อำเภอมัญจาคีรี จังหวัดขอนแก่น ห่างจากที่ทำการองค์การบริหารส่วนตำบล
ท่าศาลา ประมาณ ๒๐ กิโลเมตร

- วัสดุ ครุภัณฑ์

องค์การบริหารส่วนตำบลท่าศาลา ได้มีการพัฒนาในศักยภาพด้านเครื่องมืออุปกรณ์ต่าง ๆ
เพื่อให้สามารถทำงานได้สะดวก ทันท่วง และมีประสิทธิภาพ ดังนี้

ครุภัณฑ์สำนักงาน

๑. เครื่องถ่ายเอกสาร	จำนวน ๑	เครื่อง
๒. เครื่องพิมพ์ดีด	จำนวน ๑	เครื่อง
๓. ตู้เก็บเอกสารต่าง ๆ	จำนวน ๒๓	หลัง
๔. เครื่องโทรสาร	จำนวน ๑	เครื่อง
๕. ตู้นิรภัย	จำนวน ๑	หลัง

ครุภัณฑ์คอมพิวเตอร์ จำนวน ๑๗ เครื่อง

๑. อปต.จัดซื้อเองแบบตั้งโต๊ะ (ประจำศูนย์พัฒนาเด็กเล็ก ๑ เครื่อง)	จำนวน ๑๓	เครื่อง
๒. อปต.ได้รับมอบจากกรมการปกครอง (อินเทอร์เน็ตตำบล)	จำนวน ๑	เครื่อง
๓. คอมพิวเตอร์โน้ตบุค	จำนวน ๕	เครื่อง
๔. เครื่องบันทึกข้อมูล	จำนวน ๕	เครื่อง

ครุภัณฑ์งานบ้านงานครัว

๑. ตู้เย็น	จำนวน ๒	หลัง
๒. กระจกน้ำร้อน	จำนวน ๒	ลูก
๓. เครื่องตัดหญ้า	จำนวน ๑	เครื่อง
๔. เต็นท์	จำนวน ๔	หลัง

ครุภัณฑ์วิทยาศาสตร์หรือการแพทย์

๑. เครื่องพ่นหมอกควัน	จำนวน ๒	เครื่อง
๒. ถังเคมีดับเพลิง	จำนวน ๒	ถัง
๓. เครื่องทำน้ำเย็น(ศูนย์เด็กเล็ก)	จำนวน ๑	เครื่อง
๔. ตู้ยาสามัญประจำบ้าน(ศูนย์เด็กเล็ก)	จำนวน ๑	หลัง

ครุภัณฑ์สำรวจ

๑. กล้องระดับ	จำนวน ๑	ตัว
๒. ไม้สตาป	จำนวน ๑	ชุด

ครุภัณฑ์ยานพาหนะและขนส่ง

- | | |
|--|-------------|
| ๑. รถบรรทุกน้ำเอนกประสงค์
(พร้อมดับเพลิง) | จำนวน ๑ คัน |
| ๒. รถจักรยานยนต์ | จำนวน ๑ คัน |
| ๓. รถยนต์ส่วนบุคคล | จำนวน ๑ คัน |
| ๔. รถบรรทุกขยะ | จำนวน ๒ คัน |

 ครุภัณฑ์ไฟฟ้าและวิทยุ

- | | |
|-----------------------------|-------------|
| ๑. เครื่องเสียงพร้อมอุปกรณ์ | จำนวน ๑ ชุด |
|-----------------------------|-------------|

๖. ระบบเศรษฐกิจ
๖.๑ การเกษตร

ตำบลท่าศาลา จะผลิตข้าวเป็นกิจกรรม พืชเศรษฐกิจที่สำคัญของตำบลท่าศาลา ได้แก่ ข้าวนาปี มันสำปะหลังและอ้อยโรงงานซึ่งพืชแต่ละชนิดใดมีปริมาณ และลักษณะการผลิตดังนี้

ข้าวนาปี มีการปลูกทุกหมู่บ้าน วัตถุประสงค์หลักปลูกไว้สำหรับบริโภคในครัวเรือน พื้นที่ถือครองปลูกข้าวนาปี ของตำบล มีประมาณ ๑๖,๘๔๒ไร่ ทั้งนี้การเพาะปลูกแต่ละปี พื้นที่จะมากหรือน้อยขึ้นอยู่กับปริมาณน้ำฝน เริ่มทำการเพาะปลูก ตั้งแต่เดือนพฤษภาคม เก็บเกี่ยวปลายเดือนพฤศจิกายน ถึงเดือนธันวาคม ส่วนมากนิยมทำนาแบบปักดำ ในฤดูการผลิต ๒๕๔๙/๒๕๕๐ จากข้อมูลของสำนักงานเกษตรอำเภอแม่จางาศรี ตำบลท่าศาลา มีครัวเรือนปลูกข้าวจำนวน ๑,๒๗๑ ครัวเรือนพื้นที่ปลูก ๑๒,๕๗๐ ไร่ โดยมีพื้นที่ถือครองการทำนาบางส่วนที่ไม่สามารถทำการปลูกข้าวได้ เพราะประสบภาวะฝนทิ้งช่วง

ข้าวนาปรัง ปัจจุบันมีพื้นที่เพาะปลูกลดลง เกษตรกรที่ปลูกข้าวนาปรังส่วนมากจะเป็นเกษตรกรที่ประสบภัยน้ำท่วมนาปี จึงจะปลูกข้าวนาปรังเพื่อเป็นการเสริมรายได้และบริโภคในครัวเรือน โดยเริ่มทำการเพาะปลูกในเดือน ธันวาคม เก็บเกี่ยวในเดือนเมษายน มีทั้งการทำนาแบบหว่านและปักดำ ในฤดูการเพาะปลูก ๒๕๔๙ /๒๕๕๐ มีครัวเรือนปลูกข้าวนาปรัง ๓๔ ครัวเรือน พื้นที่ปลูก ๒๖๐ ไร่ เฉลี่ย ๗.๖ ไร่ /ครัวเรือน โดยปลูกในพื้นที่ ๓ หมู่บ้าน คือ หมู่ที่ ๕,๗,๑๑

มันสำปะหลัง มีการปลูก ๒ ครั้งคือ ต้นฝน เริ่มปลูกเดือนพฤษภาคม จะเก็บเกี่ยวในเดือนมกราคม ถึงเดือนเมษายน ของปีถัดไป และปลูกช่วงปลายฝน เริ่มตั้งแต่เดือนตุลาคม จะเก็บเกี่ยวของผลผลิตในเดือนกันยายนของปีถัดไป ตำบลท่าศาลาพื้นที่ปลูกมันสำปะหลังมีแนวโน้มลดลง เพราะราคาผลผลิตไม่แน่นอน และเกษตรกรปลูกไม้เศรษฐกิจแทน จากข้อมูล ทบก.๐๑ (สิงหาคม ๒๕๔๙) ของสำนักงานเกษตรอำเภอแม่จางาศรี ในปีการเพาะปลูก ๒๕๔๙/๒๕๕๐ มีครัวเรือนที่ปลูกมันสำปะหลัง ๑๖๘ ครัวเรือน พื้นที่ปลูก ๑,๙๓๖ ไร่ เฉลี่ย ๑๑.๕๕ ไร่/ครัวเรือน (จากพื้นที่ถือครองการทำไร่ ๖,๖๐๙ ไร่)

ไม้เศรษฐกิจ ไม้เศรษฐกิจที่สำคัญของตำบลท่าศาลาที่เกษตรกรปลูกกันมาก คือยูคาลิปตัส การปลูกทั้งตามหัวไร่ปลายนา และปลูกเป็นแปลง โดยได้รับการส่งเสริมการปลูกจากบริษัทผลิตเยื่อกระดาษ จึงทำให้มีการขยายพื้นที่ปลูกเพิ่มขึ้น ประกอบกับพื้นที่บางส่วนของเกษตรกรที่มีการทำการเพาะปลูกพืชไร่ โดยเฉพาะมันสำปะหลังติดต่อกันเป็นเวลานานหลายปี ทำให้ผลผลิตลดลง ดินเสื่อมคุณภาพ และราคาผลผลิตที่ไม่แน่นอน จึงทำให้เกษตรกรหันมาปลูกไม้เศรษฐกิจ (ยูคาลิปตัส) เป็นจำนวนมาก ส่งผลกระทบต่อพื้นที่ปลูกมันสำปะหลังของตำบลลดลงด้วย จากข้อมูล ทบก.๐๑ (สิงหาคม ๒๕๔๙) ของสำนักงานเกษตรอำเภอแม่จางาศรี ตำบลท่าศาลามีเกษตรกรปลูกไม้ยูคาลิปตัส จำนวน ๒๘๑ ครัวเรือน พื้นที่ปลูก ๔,๓๓๐ ไร่ และยังมีเกษตรกรบางส่วนได้ทดลองปลูกยางพารา

อ้อยโรงงาน ตำบลท่าศาลาพื้นที่ปลูกอ้อยมีแนวโน้มลดลง ทั้งนี้เพราะเกษตรกรขาดแคลนแรงงาน และการลงทุนค่อนข้างสูง จากข้อมูล รต.๐๑ (ตุลาคม ๒๕๕๘) ของสำนักงานเกษตรอำเภอมัญจาคีรี มีครัวเรือนที่ปลูกอ้อยโรงงาน จำนวน ๑๕๒ ครัวเรือน พื้นที่เพาะปลูก ๓,๔๖๒ ไร่ เฉลี่ย ๒๒ ไร่/ครัวเรือน (จากพื้นที่ถือครองการทำไร่ ๖,๖๐๙ ไร่) ปลูกมากที่สุดหมู่ที่ ๑,๓,๔,๗,๑๑

๖.๒ การประมง

-

๖.๓ การปศุสัตว์

สัตว์เศรษฐกิจของตำบลท่าศาลาได้แก่

โค เกษตรกรเลี้ยงโคไว้จำหน่ายเป็นรายได้ โคที่เลี้ยงส่วนมากจะเป็นพันธุ์ลูกผสมรามัน วิธีการเลี้ยงจะปล่อยเลี้ยงและหากินตามธรรมชาติเป็นหลัก แต่มีเกษตรกรบางรายปลูกหญ้าให้เป็นอาหาร และมีการให้เกลือแร่ รำ เป็นอาหารเสริม การผสมพันธุ์ ส่วนมากนิยมใช้การผสมเทียม เกษตรกรบางรายมีการเลี้ยงโคพ่อพันธุ์ เพื่อบริการผสมพันธุ์ การจำหน่าย ขายในหมู่บ้าน ตำบลโดยมีพ่อค้ามารับซื้อ หรือบางครั้ง นำไปขายตามตลาดนัด โค - กระบือ

กระบือ ปัจจุบันการเลี้ยงกระบือ เป็นการเลี้ยงไว้เพื่อจำหน่ายเพิ่มรายได้ เป็นวัตถุประสงค์หลัก การเลี้ยงเพื่อใช้งานเป็นวัตถุประสงค์รอง ปริมาณการเลี้ยงกระบือมีจำนวนลดลงเรื่อย ๆ เนื่องจากเกษตรกรเปลี่ยนไปใช้แรงงานจากเครื่องจักรกลการเกษตร แทนแรงงานจากกระบือ วิธีการเลี้ยงจะปล่อยเลี้ยงและหากินเองตามธรรมชาติ เป็นหลัก การผสมพันธุ์จะปล่อยให้ผสมพันธุ์กันเองตามธรรมชาติ

สุกร มีการเลี้ยงน้อย โดยเกษตรกรที่เลี้ยงสุกรส่วนมากจะเป็นเกษตรกรที่มีโรงสีข้าว ปริมาณการเลี้ยงสุกร ขึ้นอยู่กับราคาในตลาดรับซื้อ ถ้าราคาดีก็จะมีเลี้ยงมาก ราคาไม่ดีปริมาณการเลี้ยงก็จะลดน้อยลง การจำหน่าย เกษตรกรจะจำหน่ายภายในท้องถิ่น หรือขายให้แก่พ่อค้าประจำที่เข้ามารับซื้อถึงหมู่บ้าน

ไก่พื้นเมือง - เป็ด การเลี้ยงไก่พื้นเมือง - เป็ด ของเกษตรกร ส่วนมากจะเพื่อใช้เป็นอาหารภายในครัวเรือนมากกว่าการเลี้ยงเพื่อจำหน่าย โดยทั่วไปจะมีการเลี้ยงเกือบทุกครัวเรือน โดยเฉพาะไก่พื้นเมืองจะมีการเลี้ยงมากกว่าเป็ด ลักษณะการเลี้ยงจะปล่อยให้หาอาหารกินเองบริเวณบ้าน และจะให้อาหารเสริมเป็นบางครั้ง ในช่วงตอนเย็น นอกจากนี้เกษตรกรบางรายจะนำไปเลี้ยงที่ทุ่งนาโดยทำเป็นเล้าไว้ และออกไปให้อาหารเป็นครั้งคราว ทั้งนี้เพื่อหลีกเลี่ยงโรคระบาดไก่

ไก่ไข่ เกษตรกรตำบลท่าศาลามีการเลี้ยงไก่ไข่ในลักษณะโรงเรือนขนาดใหญ่ (แบบระบบเปิด) โดยมีการทำสัญญาการเลี้ยงกับบริษัท เมื่อไก่ไข่อายุ ๑๘ - ๒๐ สัปดาห์จะขายเป็นไก่ไข่รุ่นคืนให้บริษัท เฉลี่ยการเลี้ยง ๕,๐๐๐ ตัว/โรงเรือน/รุ่นและเลี้ยง เฉลี่ย ๒-๓ รุ่น/ปี

๖.๔ การบริการ

หน่วยธุรกิจ ในเขตองค์การบริหารส่วนตำบลท่าศาลา มีดังนี้

- ถังบดิน (บ่มหลอด)	๑ แห่ง
- โรงสี	๘ แห่ง
- ร้านทำผม เสริมสวย	๓ แห่ง

๖.๕ การท่องเที่ยว

- ฤดูอมข้าว ตั้งอยู่ที่บ้านโนนคุณ หมู่ที่ ๓ ตำบลท่าศาลา อำเภอัญญาคีรี จังหวัดขอนแก่น

๖.๖ อุตสาหกรรม

ตำบลท่าศาลา ไม่มีอุตสาหกรรมในพื้นที่

๖.๗ การพาณิชย์และกลุ่มอาชีพ

- กลุ่มปลูกผักสวนครัว ๑ กลุ่ม
- กลุ่มจักสาน ๑ กลุ่ม
- กลุ่มทอเสื่อกก ๑ กลุ่ม

๖.๘ แรงงาน

แรงงานในภาคเกษตรของตำบลท่าศาลาที่เป็นแรงงานหลักของครอบครัว คือหัวหน้าครัวเรือนและแม่บ้าน ส่วนแรงงานวัยหนุ่มสาว นิยมไปทำงานภาคอุตสาหกรรมต่างถิ่น จากข้อมูลผลการจัดเก็บข้อมูลความจำเป็นพื้นฐานระดับหมู่บ้าน(จปฐ.๒) ปี ๒๕๕๘ ตำบลท่าศาลามีประชากรวัยแรงงาน (อายุ ๑๘-๖๐ ปี) จำนวน ๒,๘๗๗ คน เฉลี่ยประชากรวัยแรงงาน ๓ คน/ครัวเรือน

แรงงานเกษตรกร/รับจ้าง เมื่อเกษตรกรว่างจากการทำงานในครอบครัว จะไปรับจ้างจากเกษตรกรรายอื่น เช่น ดำนา ปลูกและเก็บเกี่ยวมันสำปะหลัง อ้อยโรงงาน โดยจะได้รับค่าจ้างเฉลี่ย ๒๐๐ - ๓๐๐ บาท/คน/วัน ทั้งนี้ ขึ้นอยู่กับฤดูกาลและปริมาณงานที่ทำ

๗. เศรษฐกิจพอเพียงท้องถิ่น (ด้านการเกษตรและแหล่งน้ำ)

๗.๑ ข้อมูลพื้นฐานของหมู่บ้าน

ตำบลท่าศาลามี ๑๑ หมู่บ้าน และมีข้อมูลพื้นฐานแต่ละหมู่บ้านดังนี้

หมู่ที่	ชื่อหมู่บ้าน/ชุมชน	จำนวนครัวเรือนทั้งหมด	จำนวนประชากรทั้งหมด	ชาย(คน)	หญิง(คน)
๑	บ้านไส้ไก่	๒๒๘	๘๓๒	๔๑๙	๔๑๓
๒	บ้านท่าศาลา	๓๒๓	๙๔๖	๔๕๖	๔๙๐
๓	บ้านโนนตุ่น	๑๕๐	๕๑๘	๒๕๐	๒๖๘
๔	บ้านโนนคุณ	๒๑๗	๗๕๖	๓๗๔	๓๘๒
๕	บ้านดงเค็ง	๓๐๗	๑,๑๔๐	๕๙๔	๕๔๗
๖	บ้านหัวนาเหนือ	๑๗๓	๕๔๔	๒๘๓	๒๖๑
๗	บ้านท่าสวรรค์	๒๒๗	๗๕๒	๓๘๑	๓๗๑
๘	บ้านโนนจิว	๑๘๑	๕๗๙	๒๙๓	๒๘๖
๙	บ้านหัวนากลาง	๑๗๘	๕๓๕	๒๗๐	๒๖๕
๑๐	บ้านท่าศาลา	๑๕๑	๓๙๖	๑๘๔	๒๑๒
๑๑	บ้านท่าสวรรค์	๑๗๑	๕๘๖	๒๘๔	๓๐๒
รวม		๒,๓๐๖	๗,๕๘๔	๓,๗๘๗	๓,๗๙๗

ที่มาของข้อมูล - สำนักบริหารการทะเบียน กรมการปกครอง (ณ เดือนกันยายน พ.ศ.๒๕๖๑)

จากการจัดทำประชาคมระดับตำบล ทำให้ทราบปัญหาความต้องการของหมู่บ้าน สรุปได้ดังนี้

๑. ปัญหาด้านเส้นทางสัญจรภายในหมู่บ้าน
๒. ปัญหาความต้องการน้ำและแหล่งน้ำเพื่อการเกษตร
๓. ปัญหาไฟฟ้าสาธารณะ
๔. ปัญหาถนนลำเลียงพืชผลทางการเกษตร
๕. ปัญหาราคาผลผลิตตกต่ำ
๖. ปัญหาขาดการรวมกลุ่มอาชีพและขาดอาชีพเสริม

๗.๒ ข้อมูลด้านการเกษตร

ประชาชนภายในตำบลส่วนใหญ่ประกอบอาชีพทำการเกษตร ดังนี้

ตารางแสดงขนาดพื้นที่ถือครองทำการเกษตร ตำบลท่าศาลา

หมู่ที่	บ้าน	พื้นที่ถือครองทำการเกษตร (ไร่)					หมายเหตุ
		ทำนา	ทำไร่	ไม่ยืนต้น/ ไม้เศรษฐกิจ	การเกษตร อื่นๆ	รวมพื้นที่ทำ การเกษตร	
๑	ไส้ไก่	๑,๘๓๓	๗๕๔	๑๙๖	๑๓๔	๒,๙๑๗	
๒	ท่าศาลา	๑,๕๔๖	๑๖๗	๘๑๙	๑๔๐	๒,๖๗๒	
๓	โนนตุ่น	๑,๒๗๓	๔๐๓	๑๐	๘๐	๑,๗๖๖	
๔	โนนคูณ	๑,๒๘๖	๑,๒๑๗	๑๖๓	๑๒๔	๒,๗๙๐	
๕	ดงเค็ง	๒,๒๒๐	๒๖	๔๐๘	๑๕๔	๒,๘๐๘	
๖	หัวนาเหนือ	๑,๒๑๕	๑๙๐	๘๖๓	๙๓	๒,๓๖๑	
๗	ท่าสวรรค์	๒,๑๐๕	๑,๗๐๖	๒๑๙	๑๓๐	๔,๑๖๐	
๘	โนนจิว	๑,๘๘๕	๗๐	๑๓๙	๙๕	๒,๑๘๙	
๙	หัวนากลาง	๑,๒๑๘	๒๔๐	๑,๑๑๔	๘๔	๒,๖๕๖	
๑๐	ท่าศาลา	๕๗๗	๑๙๖	๒๒๗	๕๔	๑,๐๕๔	
๑๑	ท่าสวรรค์	๑,๖๘๓	๑,๖๔๐	๒๒๖	๑๐๘	๓,๖๕๗	
	รวม <input type="checkbox"/>	๑๖,๘๔๑ <input type="checkbox"/>	๖,๖๐๙ <input type="checkbox"/>	๔,๓๘๔ <input type="checkbox"/>	๑,๑๙๖ <input type="checkbox"/>	๒๙,๐๓๐ <input type="checkbox"/>	

ที่มาของข้อมูล : ทะเบียนเกษตรกร (ทบก.๐๑ สิงหาคม ๒๕๖๐) สำนักงานเกษตรอำเภอมัญจาคีรี

สรุปพื้นที่ถือครองทำการเกษตรที่สำคัญ ตำบลท่าศาลา

พื้นที่	จำนวน (ไร่)	คิดเป็นร้อยละของพื้นที่ ทำการเกษตร	หมายเหตุ
ทำนา	๑๖,๘๔๑	๕๘.๐๑	ทั้งนี้การเพาะปลูกพืช จริงในแต่ละปีจะ เปลี่ยนแปลงไปตาม สภาพของฝนและภาวะ ราคาของพืชแต่ละชนิด
ทำไร่	๖,๖๐๙	๒๒.๗๗	
ทำสวน	๒๙๓	๑.๐๑	
ไม่ยืนต้น	๔,๓๘๔	๑๕.๑๐	
ทำการเกษตรอื่นๆ	๙๐๓	๓.๑๑	
รวม <input type="checkbox"/>	๒๙,๐๓๐ <input type="checkbox"/>	๑๐๐ <input type="checkbox"/>	



ตารางแสดงปัญหาด้านการเกษตร

ด้านกายภาพ <input type="checkbox"/>	ด้านชีวภาพ <input type="checkbox"/>	ด้านเศรษฐกิจ <input type="checkbox"/>	ด้านสังคม <input type="checkbox"/>
(๑) ขาดน้ำเพื่อการเกษตร	(๑) ขาดเมล็ดพันธุ์พืชและพันธุ์สัตว์พันธุ์ดี	(๑) ขาดอาชีพเสริม	(๑) ไม่มีเอกสารสิทธิ์ในที่ดินทำกิน
(๒) ดินเค็ม	(๒) โรคแมลงศัตรูพืชและโรคระบาดสัตว์	(๒) ต้นทุนการผลิตสูง / ขาดแหล่งเงินทุนสำรอง	(๒) เกษตรกร ขาดการรวมกลุ่ม
(๓) ขาดไฟฟ้าเพื่อการเกษตร	(๓) ทรัพยากรธรรมชาติถูกทำลาย	(๓) ราคาผลผลิตตกต่ำและไม่คงที่	(๓) ขยะและสิ่งปฏิกูลในชุมชน
		(๔) ไม่มีตลาดรองรับสินค้าการเกษตรและผลิตภัณฑ์ของชุมชน	(๔) ยาเสพติดในชุมชน

๗.๓ ข้อมูลด้านแหล่งน้ำทางการเกษตร

แหล่งน้ำที่สำคัญของตำบลท่าศาลา ได้แก่

๑. แม่น้ำชี ไหลผ่านทางด้านทิศตะวันออกของตำบล ในเขต หมู่ที่ ๕,๗, เป็นเส้นแบ่งเขตระหว่างอำเภอมัญจาคีรีกับอำเภอบ้านแฮด จังหวัดขอนแก่น

๒. ห้วยพระเนาว์ เป็นลำห้วยที่ไหลจากทิศตะวันตกไปยังทิศตะวันออกของตำบลและไหลลงสู่แม่น้ำชีเป็นเส้นแบ่งเขตระหว่างอำเภอมัญจาคีรีกับอำเภอพระยืน จังหวัดขอนแก่น ใช้ประโยชน์ด้านการเกษตรและการประมง

๗.๔ ข้อมูลด้านแหล่งน้ำกิน น้ำใช้ (หรือน้ำเพื่อการอุปโภค บริโภค) ตารางแสดงแหล่งน้ำตำบลท่าศาลา

ที่	ชื่อแหล่งน้ำ	ที่ตั้ง	
		หมู่ที่	บ้าน
๑	ห้วยไส้ไก่	๑	ไส้ไก่
๒	ห้วยนอก	๔	โนนคูณ
๓	หนองบ่อ	๕	ดงเค็ง
๔	หนองฝือ	๕	ดงเค็ง
๕	หนองคู	๕	ดงเค็ง
๖	หนองม่วง	๖	ห้วยนาเหนือ
๗	หนองปลาช่อน	๗	ท่าสวรรค์
๘	หนองชีหลง	๗	ท่าสวรรค์
๙	หนองแสง	๗	ท่าสวรรค์
๑๐	หนองชีหลง	๗	ท่าสวรรค์
๑๑	หนองอ้อ	๗	ท่าสวรรค์
๑๒	หนองบ่อ	๗	ท่าสวรรค์
๑๓	หนองสิม	๘	โนนจิว
๑๔	หนองย่างขึ้น	๙	ห้วยนากลาง
๑๕	หนองหญ้าคา	๙	ห้วยนากลาง
๑๖	หนองข่า	๙	ห้วยนากลาง

๘. ศาสนา ประเพณี วัฒนธรรม ๘.๑ การนับถือศาสนา

องค์การบริหารส่วนตำบลท่าศาลา มีวัดในเขตพื้นที่ซึ่งเป็นศูนย์รวมทางจิตใจและประกอบพิธีกรรมทางศาสนา จำนวน ๑๐ แห่ง ดังนี้

-วัดทุ่งสว่าง	ตั้งอยู่บ้านไส้ไก่	หมู่ที่ ๑
-วัดโนนสว่าง	ตั้งอยู่บ้านท่าศาลา	หมู่ที่ ๒
-วัดสว่างดารา	ตั้งอยู่บ้านโนนตุน	หมู่ที่ ๓
-วัดป่าจันทร์นุสรณ์	ตั้งอยู่บ้านโนนคูณ	หมู่ที่ ๔
-วัดสว่างดงเค็ง	ตั้งอยู่บ้านดงเค็ง	หมู่ที่ ๕
-วัดอัมพวัน	ตั้งอยู่บ้านห้วยนาเหนือ	หมู่ที่ ๖
-วัดชนะชัย	ตั้งอยู่บ้านท่าสวรรค์	หมู่ที่ ๗
-วัดฉิมพลี	ตั้งอยู่บ้านโนนจิว	หมู่ที่ ๘
-วัดโนนสะอาด	ตั้งอยู่บ้านห้วยนากลาง	หมู่ที่ ๙
-วัดป่าดินแดงสามัคคีธรรม	ตั้งอยู่บ้านท่าศาลา	หมู่ที่ ๑๐

๘.๒ ประเพณีและงานประจำปี

ประชาชนตำบลท่าศาลานับถือศาสนาพุทธทั้งหมด มีวัฒนธรรมประเพณีทั่วไปตามแบบของชาวอีสานโดยประเพณีที่สำคัญดั้งเดิมของตำบลท่าศาลา คือการทำบุญตามเทศกาลต่าง ๆ ซึ่งชาวอีสานเรียกว่า ฮีตสิบสองครองสิบสี่ การสังคัมก็เป็นแบบเรียบง่ายตามลักษณะความเป็นอยู่ของชาวชนบท มีความเคารพนับถือ พระสงฆ์ ผู้หลักผู้ใหญ่ ครูอาจารย์

๘.๓ ภูมิปัญญาท้องถิ่น ภาษาล้าน

- ภูมิปัญญาท้องถิ่นที่โดดเด่น คือ
- กลุ่มจักสานและทอสีอกก ม.๗ และ ม.๑๑ บ้านท่าสวรรค์
- ภาษาล้านที่ใช้คือภาษาอีสาน

๘.๔ สินค้าพื้นเมืองและของที่ระลึก

- สีอกก และสินค้าจักสาน

๙. ทรัพยากรธรรมชาติ

๙.๑ น้ำ

- แหล่งน้ำตามธรรมชาติมี ๒ แหล่งคือ แม่น้ำชีและลำห้วยพะเนาวิ
- แหล่งน้ำที่สร้างขึ้นภายในหมู่บ้าน จำนวน ๑๖ แห่ง

๙.๒ ป่าไม้

ตำบลท่าศาลา มีพื้นที่ป่าบางส่วนอยู่ทางทิศใต้ของตำบลคือป่าสงวนแห่งชาติโคกหลวง ซึ่งเป็นป่าสงวนที่รับผิดชอบร่วมกัน ๔ ตำบล ได้แก่ ตำบลท่าศาลา โพนเพ็ก สวนหม่อน และตำบลหนองแปน ซึ่งสภาพป่าปัจจุบันถูกบุกรุกเพื่อทำการเกษตรจนกลายเป็นสภาพป่าเสื่อมโทรม ทางราชการจึงได้ดำเนินการออกเอกสารสิทธิ์ สปก.๔ - ๐๑ บางส่วนให้เกษตรกรเพื่อทำการเกษตร นอกจากนี้ยังมีป่าชุมชนจำนวน ๘ แห่ง พื้นที่ ๔๗๔ไร่ ซึ่งเป็นพื้นที่ป่าที่ราษฎรในหมู่บ้านได้ร่วมกันทำการอนุรักษ์ไว้เพื่อใช้ประโยชน์ร่วมกันของประชาชนในชุมชน

๙.๓ ภูเขา

ภูลอมข้าว ซึ่งเป็นภูเขานขนาดเล็ก อยู่ในพื้นที่บ้านโนนคูณ หมู่ที่ ๔

๙.๔ คุณภาพของทรัพยากรธรรมชาติ

ทรัพยากรธรรมชาติในเขตพื้นที่ตำบลท่าศาลาไม่ค่อยมีความอุดมสมบูรณ์ น้ำมีไม่เพียงพอต่อความต้องการในการทำการเกษตร ป่าไม้ได้ถูกทำลายลงในทุกปีและดินมีความเสื่อมโทรมเนื่องจากการใช้สารเคมีและขาดการการปรับปรุงบำรุงดิน

๑๐. อื่นๆ

-

ส่วนที่ ๒

ยุทธศาสตร์ขององค์กรปกครองส่วนท้องถิ่น

๑. ความสัมพันธ์ระหว่างแผนพัฒนาระดับมหภาค

๑.๑ แผนยุทธศาสตร์ชาติ ๒๐ ปี

กรอบยุทธศาสตร์ชาติระยะ ๒๐ ปี (พ.ศ.๒๕๖๑-๒๕๘๐)

เป็นยุทธศาสตร์ชาติฉบับแรกของประเทศไทย ตามรัฐธรรมนูญแห่งราชอาณาจักรไทย ซึ่งจะต้องนำไปสู่การปฏิบัติเพื่อให้ประเทศไทยบรรลุวิสัยทัศน์ “ประเทศไทยมีความมั่นคง มั่งคั่ง ยั่งยืน เป็นประเทศพัฒนาแล้ว ด้วยการพัฒนาตามหลักปรัชญาของ เศรษฐกิจพอเพียง” ภายในช่วงเวลาดังกล่าว เพื่อความสุขของคนไทยทุกคน

วิสัยทัศน์ประเทศไทย “ประเทศไทยมีความมั่นคง มั่งคั่ง ยั่งยืน เป็นประเทศพัฒนาแล้ว ด้วยการพัฒนาตามหลักปรัชญาของเศรษฐกิจพอเพียง” หรือเป็นคติพจน์ประจำชาติว่า “มั่นคง มั่งคั่ง ยั่งยืน”



ความมั่นคง หมายถึง การมีความมั่นคงปลอดภัยจากภัยและการเปลี่ยนแปลงทั้งภายในประเทศ และภายนอกประเทศในทุกระดับ ทั้งระดับประเทศ สังคม ชุมชน ครัวเรือน และปัจเจกบุคคล และ มีความมั่นคงในทุกมิติ ทั้งมิติทางการทหาร เศรษฐกิจ สังคม สิ่งแวดล้อม และการเมือง เช่น ประเทศ มีความมั่นคงในเอกราชและอธิปไตย มีการปกครองระบอบประชาธิปไตยที่มีพระมหากษัตริย์ทรงเป็นประมุข สถาบันชาติ ศาสนา พระมหากษัตริย์ มีความเข้มแข็งเป็นศูนย์กลางและเป็นที่ยึดเหนี่ยวจิตใจ ของประชาชน มีระบบการเมืองที่มั่นคงเป็นกลไกที่นำไปสู่การบริหารประเทศที่ต่อเนื่องและโปร่งใสตามหลักธรรมาภิบาล สังคมมีความปรองดองและความสามัคคี สามารถผนึกกำลังเพื่อพัฒนาประเทศ ชุมชน มีความเข้มแข็ง ครอบครัวมีความอบอุ่น ประชาชนมีความมั่นคงในชีวิต มีงานและรายได้ที่มั่นคงพอเพียง กับการดำรงชีวิต มีการออมสำหรับวัยเกษียณ ความมั่นคงของอาหาร พลังงาน และน้ำ มีที่อยู่อาศัย และความปลอดภัยในชีวิตทรัพย์สิน

ความมั่งคั่ง หมายถึง ประเทศไทยมีการขยายตัวของเศรษฐกิจอย่างต่อเนื่องและมีความยั่งยืน จนเข้าสู่กลุ่มประเทศรายได้สูง ความเหลื่อมล้ำของการพัฒนาลดลง ประชากรมีความอยู่ดีมีสุขได้รับ ผลประโยชน์จากการพัฒนาอย่างเท่าเทียมกันมากขึ้น และมีการพัฒนาอย่างทั่วถึงทุกภาคส่วน มีคุณภาพชีวิตตามมาตรฐานขององค์การสหประชาชาติ ไม่มีประชาชนที่อยู่ในภาวะความยากจน เศรษฐกิจในประเทศมีความเข้มแข็ง ขณะเดียวกันต้องมีความสามารถในการแข่งขันกับประเทศต่าง ๆ ทั้งในตลาดโลกและตลาดภายในประเทศ เพื่อให้สามารถสร้างรายได้ทั้งจากภายในและภายนอกประเทศ ตลอดจนมีการสร้างฐานเศรษฐกิจและสังคมแห่งอนาคตเพื่อให้สอดคล้องกับบริบทการพัฒนา ที่เปลี่ยนแปลงไป และประเทศไทยมีบทบาทที่สำคัญในเวทีโลก และมีความสัมพันธ์ทางเศรษฐกิจ และการค้าอย่างแน่นแฟ้นกับประเทศในภูมิภาคเอเชีย เป็นจุดสำคัญของการเชื่อมโยงในภูมิภาค ทั้งการ คมนาคมขนส่ง การผลิต การค้า การลงทุน และการทำธุรกิจ เพื่อให้เป็นพลังในการพัฒนา นอกจากนี้ ยังมีความสมบูรณ์ในทุนที่จะสามารถสร้างการพัฒนาต่อเนื่องไปได้ ได้แก่ ทุนมนุษย์ ทุนทางปัญญา ทุนทางการเงิน ทุนที่เป็นเครื่องมือเครื่องจักร ทุนทางสังคม และทุนทรัพยากรธรรมชาติและสิ่งแวดล้อม

ความยั่งยืน หมายถึง การพัฒนาที่สามารถสร้างความเจริญ รายได้ และคุณภาพชีวิตของ ประชาชนให้เพิ่มขึ้นอย่างต่อเนื่อง ซึ่งเป็นการเจริญเติบโตของเศรษฐกิจที่อยู่บนหลักการใช้ การรักษา และการฟื้นฟูฐานทรัพยากรธรรมชาติอย่างยั่งยืน ไม่ใช่ทรัพยากรธรรมชาติจนเกินพอดี ไม่สร้างมลภาวะ ต่อสิ่งแวดล้อมจนเกินความสามารถในการรองรับและเยียวยาของระบบนิเวศ การผลิตและการบริโภค เป็นมิตรกับสิ่งแวดล้อม และสอดคล้องกับเป้าหมายการพัฒนาที่ยั่งยืน ทรัพยากรธรรมชาติมี ความอุดมสมบูรณ์มากขึ้นและสิ่งแวดล้อมมีคุณภาพดีขึ้น คนมีความรับผิดชอบต่อสังคม มีความ เอื้ออาทร เสียสละเพื่อผลประโยชน์ส่วนรวม รัฐบาลมีนโยบายที่มุ่งประโยชน์ส่วนรวมอย่างยั่งยืน และให้ความสำคัญกับการมีส่วนร่วมของประชาชน และทุกภาคส่วนในสังคมยึดถือและปฏิบัติตาม หลักปรัชญาของเศรษฐกิจพอเพียงเพื่อการพัฒนาอย่างสมดุล มีเสถียรภาพ และยั่งยืน

เป้าหมายและประเด็นการพัฒนาตามยุทธศาสตร์

๑. ยุทธศาสตร์ชาติด้านความมั่นคง มีเป้าหมายการพัฒนาที่สำคัญ คือ ประเทศชาติมั่นคง ประชาชนมีความสุข เน้นการบริหารจัดการสถานะแวดล้อมของประเทศให้มีความมั่นคง ปลอดภัย เอกราช อธิปไตย และมีความสงบเรียบร้อยในทุกระดับ ตั้งแต่ระดับชาติ สังคม ชุมชน มุ่งเน้นการพัฒนาคน เครื่องมือ เทคโนโลยี และระบบฐานข้อมูลขนาดใหญ่ให้มีความพร้อมสามารถรับมือกับภัยคุกคาม และภัยพิบัติได้ทุกรูปแบบ และทุกระดับ ความรุนแรง ควบคู่ไปกับการป้องกันและแก้ไขปัญหาด้านความมั่นคงที่มีอยู่ในปัจจุบัน และที่อาจจะเกิดขึ้นในอนาคต

ใช้กลไกการแก้ไขปัญหาแบบบูรณาการ ทั้งกับส่วนราชการ ภาคเอกชน ประชาสังคม และองค์กรที่ไม่ใช่รัฐ รวมถึงประเทศเพื่อนบ้าน และมิตรประเทศทั่วโลกบนพื้นฐานของหลักธรรมาภิบาล เพื่อเอื้ออำนวยประโยชน์ต่อการดำเนินการ ของยุทธศาสตร์ชาติด้านอื่น ๆ ให้สามารถขับเคลื่อนไปได้ตามทิศทางและเป้าหมายที่กำหนด

- ๑.การรักษาความสงบภายในประเทศ
- ๒.การป้องกันและแก้ไขปัญหาที่มีผลกระทบต่อความมั่นคง
- ๓.การพัฒนาศักยภาพของประเทศให้พร้อมเผชิญภัยคุกคามที่กระทบต่อความมั่นคงของชาติ
- ๔.การบูรณาการความร่วมมือด้านความมั่นคงกับอาเซียนและนานาชาติ รวมถึงองค์กร
ภาครัฐและที่มิใช่ภาครัฐ
- ๕.การพัฒนากลไกการบริหารจัดการความมั่นคงแบบองค์รวม

๒. ยุทธศาสตร์ชาติด้านการสร้างความสามารถในการแข่งขัน มีเป้าหมายการพัฒนา ที่มุ่งเน้นการยกระดับศักยภาพของประเทศในหลากหลายมิติ บนพื้นฐานแนวคิด ๓ ประการ ได้แก่ (๑) “ต่อยอดอดีต” โดยมองกลับไปที่รากเหง้าทางเศรษฐกิจ อัตลักษณ์ วัฒนธรรม ประเพณี วิถีชีวิต และจุดเด่นทางทรัพยากรธรรมชาติที่หลากหลาย รวมทั้งความได้เปรียบเชิงเปรียบเทียบของประเทศ ในด้านอื่น ๆ นำมาประยุกต์ผสมผสานกับเทคโนโลยีและนวัตกรรม เพื่อให้สอดคล้องกับบริบทของ เศรษฐกิจและสังคมโลกสมัยใหม่ (๒) “ปรับปรุงปัจจุบัน” เพื่อปูทางสู่อนาคต ผ่านการพัฒนาโครงสร้าง พื้นฐานของประเทศในมิติต่าง ๆ ทั้งโครงข่ายระบบคมนาคมและขนส่ง โครงสร้างพื้นฐานวิทยาศาสตร์ เทคโนโลยี และดิจิทัล และการปรับปรุงสภาพแวดล้อมให้เอื้อต่อการพัฒนาอุตสาหกรรมและบริการอนาคต และ (๓) “สร้างคุณค่าใหม่ในอนาคต” ด้วยการเพิ่มศักยภาพของผู้ประกอบการพัฒนาคนรุ่นใหม่ รวมถึงปรับรูปแบบธุรกิจ เพื่อตอบสนองต่อความต้องการของตลาด ผสมผสานกับยุทธศาสตร์ที่รองรับ อนาคต บนพื้นฐานของการต่อยอดอดีตและปรับปรุงปัจจุบัน พร้อมทั้งส่งเสริมและสนับสนุนจากภาครัฐ ให้ประเทศไทยสามารถสร้างฐานรายได้และการจ้างงานใหม่ ขยายโอกาสทางการค้าและการลงทุน ในเวทีโลก ควบคู่ไปกับการยกระดับรายได้และการกินดีอยู่ดี รวมถึงการเพิ่มขึ้นของคนชั้นกลาง และลดความเหลื่อมล้ำของคนในประเทศได้ในคราวเดียวกัน

- ๑.การเกษตรสร้างมูลค่า
- ๒.อุตสาหกรรมและบริการแห่งอนาคต
- ๓.สร้างความหลากหลายด้านการท่องเที่ยว
- ๔.โครงสร้างพื้นฐาน เชื่อมไทย เชื่อมโลก
- ๕.พัฒนาเศรษฐกิจบนพื้นฐานผู้ประกอบการยุคใหม่

๓. ยุทธศาสตร์ชาติด้านการพัฒนาและเสริมสร้างศักยภาพทรัพยากรมนุษย์ มีเป้าหมาย การพัฒนาที่สำคัญเพื่อพัฒนาคนในทุกมิติและในทุกช่วงวัยให้เป็นคนดี เก่ง และมีคุณภาพ โดยคนไทย มีความพร้อมทั้งกายใจ สติปัญญา มีพัฒนาการที่รอบด้านและมีสุขภาวะที่ดีในทุกช่วงวัย มีจิตสาธารณะ รับผิดชอบต่อสังคมและผู้อื่น มัธยัสถ์ อดออม โอบอ้อมอารี มีวินัย รักษาศีลธรรม และเป็นพลเมืองดีของชาติ มีหลักคิดที่ถูกต้อง มีทักษะที่จำเป็นในศตวรรษที่ ๒๑ มีทักษะสื่อสาร ภาษาอังกฤษและภาษาที่สาม และอนุรักษ์ภาษาท้องถิ่น มีนิสัยรักการเรียนรู้และการพัฒนาตนเอง อย่างต่อเนื่องตลอดชีวิต สู่การเป็นคนไทยที่มีทักษะสูง เป็นนวัตกรรม นวัตกรรม ผู้ประกอบการ เกษตรกรยุคใหม่ และอื่น ๆ โดยมีสัมมาชีพตามความถนัดของตนเอง

๑. การปรับเปลี่ยนค่านิยมและวัฒนธรรม
๒. การพัฒนาศักยภาพคนตลอดช่วงชีวิต
๓. ปฏิรูปกระบวนการเรียนรู้ที่ตอบสนองต่อการเปลี่ยนแปลงในศตวรรษที่ ๒๑
๔. การตระหนักถึงพหุปัญญาของมนุษย์ที่หลากหลาย
๕. การเสริมสร้างให้คนไทยมีสุขภาวะที่ดี
๖. การสร้างสภาพแวดล้อมที่เอื้อต่อการพัฒนาและเสริมสร้างศักยภาพทรัพยากรมนุษย์
๗. การเสริมสร้างศักยภาพการกีฬาในการสร้างคุณค่าทางสังคมและพัฒนาประเทศ

๔. ยุทธศาสตร์ชาติด้านการปรับเปลี่ยนค่านิยมและวัฒนธรรม การสร้างโอกาสและความเสมอภาคทางสังคม มีเป้าหมาย การพัฒนาที่ให้ความสำคัญกับการดึงเอาพลังของภาคส่วนต่าง ๆ ทั้งภาคเอกชน ประชาสังคม ชุมชน ท้องถิ่น มาร่วมขับเคลื่อน โดยการสนับสนุนการรวมตัวของประชาชนในการร่วมคิด ร่วมทำ เพื่อส่วนรวม การกระจายอำนาจและความรับผิดชอบไปสู่กลไกบริหารราชการแผ่นดินในระดับท้องถิ่น การเสริมสร้างความเข้มแข็งของชุมชนในการจัดการตนเอง และการเตรียมความพร้อมของประชากรไทย ทั้งในมิติสุขภาพ เศรษฐกิจ สังคม และสภาพแวดล้อมให้เป็นประชากรที่มีคุณภาพ สามารถพึ่งตนเอง และทำประโยชน์แก่ครอบครัว ชุมชน และสังคมให้นานที่สุด โดยรัฐให้หลักประกันการเข้าถึงบริการและสวัสดิการที่มีคุณภาพอย่างเป็นธรรมและทั่วถึง

๑. การลดความเหลื่อมล้ำสร้างความเป็นธรรมในทุกมิติ
๒. การกระจายศูนย์กลางความเจริญทางเศรษฐกิจ สังคม และเทคโนโลยี
๓. การเสริมสร้างพลังทางสังคม
๔. การเพิ่มขีดความสามารถของชุมชนท้องถิ่นในการพัฒนา การพึ่งตนเองและการจัดการตนเอง

๕. ยุทธศาสตร์ชาติด้านการสร้างการเติบโตบนคุณภาพชีวิตที่เป็นมิตรกับสิ่งแวดล้อม มีเป้าหมายการพัฒนาที่สำคัญเพื่อนำไปสู่การบรรลุเป้าหมายการพัฒนาที่ยั่งยืนในทุกมิติ ทั้งด้านสังคม เศรษฐกิจ สิ่งแวดล้อม ธรรมภิบาล และความเป็นหุ้นส่วนความร่วมมือระหว่างกัน ทั้งภายในและภายนอกประเทศอย่างบูรณาการ ใช้พื้นที่เป็นตัวตั้งในการกำหนดกลยุทธ์และแผนงาน และการให้ทุกฝ่ายที่เกี่ยวข้องได้เข้ามามีส่วนร่วมในแบบทางตรงให้มากที่สุดเท่าที่จะเป็นไปได้ โดยเป็น การดำเนินการบนพื้นฐานการเติบโตร่วมกัน ไม่ว่าจะเป็นทาง เศรษฐกิจ สิ่งแวดล้อม และคุณภาพชีวิต โดยให้ความสำคัญกับการสร้างสมดุลทั้ง ๓ ด้าน อันจะนำไปสู่ความยั่งยืนเพื่อคนรุ่นต่อไปอย่างแท้จริง

๑. สร้างการเติบโตอย่างยั่งยืนบนสังคมเศรษฐกิจสีเขียว
๒. สร้างการเติบโตอย่างยั่งยืนบนสังคมเศรษฐกิจภาคทะเล
๓. สร้างการเติบโตอย่างยั่งยืนบนสังคมที่เป็นมิตรต่อสภาพภูมิอากาศ
๔. พัฒนาพื้นที่เมือง ชนบท เกษตรกรรมและอุตสาหกรรมเชิงนิเวศ มุ่งเน้นความเป็น เมืองที่เติบโต

อย่างต่อเนื่อง

๕. พัฒนาความมั่นคง น้ำ พลังงาน และเกษตรที่เป็นมิตรต่อสิ่งแวดล้อม
๖. ยกระดับกระบวนการทัศน์เพื่อกำหนดอนาคตประเทศ

๖. ยุทธศาสตร์ชาติด้านการปรับสมดุลและพัฒนาระบบการบริหารจัดการภาครัฐ มีเป้าหมายการพัฒนาที่สำคัญเพื่อปรับเปลี่ยนภาครัฐที่ยึดหลัก “ภาครัฐของประชาชนเพื่อประชาชน และประโยชน์ส่วนรวม” โดยภาครัฐต้องมีขนาดที่เหมาะสมกับบทบาทภารกิจ แยกแยะบทบาท หน่วยงานของรัฐที่ทำหน้าที่ในการกำกับหรือในการให้บริการในระบบเศรษฐกิจที่มีการแข่งขัน มีสมรรถนะสูง ยึดหลักธรรมาภิบาล ปรับวัฒนธรรมการทำงานให้มุ่งผลสัมฤทธิ์และผลประโยชน์ส่วนรวม มีความทันสมัย และพร้อมที่จะปรับตัวให้ทันต่อการเปลี่ยนแปลงของโลกอยู่ตลอดเวลา โดยเฉพาะอย่างยิ่ง การนำนวัตกรรม เทคโนโลยีข้อมูลขนาดใหญ่ ระบบการทำงานที่เป็นดิจิทัลเข้ามาประยุกต์ใช้อย่างคุ้มค่า และปฏิบัติงานเทียบได้กับมาตรฐานสากล รวมทั้งมีลักษณะเปิดกว้าง เชื่อมโยงถึงกันและเปิดโอกาสให้ ทุกภาคส่วนเข้ามามีส่วนร่วมเพื่อตอบสนองความต้องการของประชาชนได้อย่างสะดวก รวดเร็ว และ โปร่งใส โดยทุกภาคส่วนในสังคมต้องร่วมกันปลูกฝังค่านิยมความซื่อสัตย์ สุจริต ความมัธยัสถ์ และสร้างจิตสำนึกในการปฏิเสธไม่ยอมรับการทุจริตประพฤติมิชอบอย่างสิ้นเชิง นอกจากนี้กฎหมายต้องมีความชัดเจน มีเพียงเท่าที่จำเป็น มีความทันสมัย มีความเป็นสากล มีประสิทธิภาพ และนำไปสู่การลด ความเหลื่อมล้ำและเอื้อต่อการพัฒนา โดยกระบวนการยุติธรรมมีการบริหารที่มีประสิทธิภาพ เป็นธรรม ไม่เลือกปฏิบัติ และการอำนวยความสะดวกตามหลักนิติธรรม

๑. ภาครัฐที่ยึดประชาชนเป็นศูนย์กลาง ตอบสนองความต้องการ และให้บริการอย่าง สะดวกรวดเร็ว โปร่งใส

๒. ภาครัฐบริหารงานแบบบูรณาการโดยมียุทธศาสตร์ชาติเป็นเป้าหมายและเชื่อมโยง การพัฒนาในทุกกระดับ ทุกประเด็น ทุกภารกิจ และทุกพื้นที่

๓. ภาครัฐมีขนาดเล็กลง เหมาะสมกับภารกิจ ส่งเสริมให้ประชาชนและทุกภาคส่วน มีส่วนร่วมในการพัฒนาประเทศ

๔. ภาครัฐมีความทันสมัย

๕. บุคลากรภาครัฐเป็นคนดีและเก่ง ยึดหลักคุณธรรม จริยธรรม มีจิตสำนึก มีความสามารถสูง มุ่งมั่น และเป็นมืออาชีพ

๖. ภาครัฐมีความโปร่งใส ปลอดการทุจริตและประพฤติมิชอบ

๗. กฎหมายมีความสอดคล้องเหมาะสมกับบริบทต่าง ๆ และมีเท่าที่จำเป็น

๘. กระบวนการยุติธรรมเคารพสิทธิมนุษยชนและปฏิบัติต่อประชาชนโดยเสมอภาค

ยุทธศาสตร์ชาติจะเป็นแผนแม่บทหลักในการพัฒนาประเทศ เพื่อให้ส่วนราชการและหน่วยงานต่าง ๆ ใช้เป็นแนวทางในการจัดทำแผนยุทธศาสตร์การพัฒนาประเทศในด้านต่าง ๆ อาทิ แผนพัฒนาเศรษฐกิจและสังคมแห่งชาติ แผนเฉพาะด้านต่าง ๆ เช่น ด้านความมั่นคง เศรษฐกิจ การศึกษา ศิลปวัฒนธรรม ฯลฯ แผนปฏิบัติการในระดับกระทรวงและในระดับพื้นที่ ให้มีความสอดคล้องกันตามห่วงเวลา นอกจากนี้ยุทธศาสตร์ชาติจะใช้เป็นกรอบในการจัดสรรงบประมาณ และทรัพยากรอื่นๆ ของประเทศ เพื่อขับเคลื่อนการพัฒนาอย่างมีเอกภาพให้บรรลุเป้าหมาย

โดยจะต้องอาศัยการประสานความร่วมมือจากหลายภาคส่วน ภายใต้ระบบประชาธิปไตย คือ ความร่วมมือของภาครัฐ ภาคเอกชน ภาคประชาชนและประชาสังคม ทั้งนี้ รัฐธรรมนูญแห่งราชอาณาจักรไทยจะได้มีการกำหนดเกี่ยวกับบทบาทของยุทธศาสตร์ชาติและแนวทางในการนำยุทธศาสตร์ชาติไปสู่การปฏิบัติ เพื่อที่ส่วนต่าง ๆ จะสามารถขับเคลื่อนการพัฒนาได้อย่างต่อเนื่องและบูรณาการ

๑.๒ แผนพัฒนาเศรษฐกิจและสังคมแห่งชาติ ฉบับที่ ๑๒



แผนพัฒนาเศรษฐกิจและสังคมแห่งชาติ ฉบับที่ ๑๒ พ.ศ. ๒๕๖๐ – ๒๕๖๔ ได้นำหลัก “ปรัชญาเศรษฐกิจ พอเพียง” มาเป็นปรัชญานำทางในการพัฒนาประเทศอย่างต่อเนื่องจากแผนพัฒนาเศรษฐกิจและสังคม ฉบับที่ ๙-๑๑ เพื่อเสริมสร้างภูมิคุ้มกันและช่วยให้สังคมไทยสามารถยืดหยุ่นได้อย่างมั่นคงเกิดภูมิคุ้มกันและมีการบริหารจัดการ ความเสี่ยงอย่างเหมาะสม ส่งผลให้การพัฒนาประเทศสู่ความสมดุลและยั่งยืน ในการจัดทำแผนพัฒนาฯ ฉบับที่ ๑๒ ครั้งนี้ ได้จัดทำบนพื้นฐานของยุทธศาสตร์ชาติ ๒๐ ปี ซึ่งเป็นแผนแม่บทหลักของการพัฒนาประเทศและเป้าหมายการพัฒนาที่ยั่งยืน (Sustainable Development Goals : SDGs) รวมทั้งการปรับโครงสร้างประเทศไทยไปสู่ประเทศไทย ๔.๐ ตลอดจนประเด็นการปฏิรูปประเทศ นอกจากนี้ ได้ให้ความสำคัญกับการมีส่วนร่วมของภาคีการพัฒนาทุกภาคส่วน ทั้งในระดับกลุ่มอาชีพ ระดับภาคและระดับประเทศในทุกขั้นตอนของแผนฯ อย่างกว้างขวางและต่อเนื่องเพื่อร่วมกัน กำหนดวิสัยทัศน์และทิศทางการพัฒนาประเทศ รวมทั้งร่วมจัดทำรายละเอียดยุทธศาสตร์ของแผนฯ เพื่อมุ่งสู่ “ความมั่นคง มั่งคั่ง และยั่งยืน”

การจัดทำแผนพัฒนาขององค์การปกครองส่วนท้องถิ่นนั้น จะต้องสอดคล้องกับแผนพัฒนาเศรษฐกิจและสังคมแห่งชาติ ดังนั้น เพื่อให้การจัดทำแผนพัฒนาท้องถิ่น (พ.ศ. ๒๕๖๖ – ๒๕๗๐) ขององค์การบริหารส่วนตำบลท่าศาลามีความสอดคล้องกับทิศทางแผนพัฒนาเศรษฐกิจและสังคมแห่งชาติ ฉบับที่ ๑๒ องค์การบริหารส่วนตำบล จึงได้นำทิศทางของแผนพัฒนาเศรษฐกิจและสังคมแห่งชาติดังกล่าวมาประกอบ ในการจัดทำแผนพัฒนาท้องถิ่นให้เหมาะสมกับสภาพการณ์ขององค์การบริหารส่วนตำบล ซึ่งทิศทางของแผนพัฒนาเศรษฐกิจและสังคมแห่งชาติ ฉบับที่ ๑๒ มีรายละเอียดดังนี้

แผนพัฒนาเศรษฐกิจและสังคมแห่งชาติ ฉบับที่ ๑๒ พ.ศ. ๒๕๖๐ - ๒๕๖๔
ประกอบด้วย ๕ ส่วน ได้แก่

ส่วนที่ ๑ ภาพรวมการพัฒนาในช่วงแผนพัฒนาฯ ฉบับที่ ๑๒

ส่วนที่ ๒ การประเมินสภาพแวดล้อมการพัฒนาประเทศ

– สถานการณ์และแนวโน้มภายนอก

– สถานการณ์และแนวโน้มภายใน

ส่วนที่ ๓ วัตถุประสงค์และเป้าหมายการพัฒนาในช่วงแผนพัฒนาฯ ฉบับที่ ๑๒

ส่วนที่ ๔ ยุทธศาสตร์การพัฒนาประเทศ

ยุทธศาสตร์ที่ ๑ : การเสริมสร้างและพัฒนาศักยภาพทุนมนุษย์

ยุทธศาสตร์ที่ ๒ : การสร้างความпенธรรมและลดความเหลื่อมล้ำในสังคม

ยุทธศาสตร์ที่ ๓ : การสร้างความเข้มแข็งทางเศรษฐกิจและแข่งขันได้อย่างยั่งยืน

ยุทธศาสตร์ที่ ๔ : การเติบโตที่เป็นมิตรกับสิ่งแวดล้อมเพื่อการพัฒนาอย่างยั่งยืน

ยุทธศาสตร์ที่ ๕ : การเสริมสร้างความมั่นคงแห่งชาติเพื่อการพัฒนาประเทศสู่ความมั่นคง และยั่งยืน

ยุทธศาสตร์ที่ ๖ : การบริหารจัดการในภาครัฐ การป้องกันการทุจริตประพฤตมิชอบ และธรรมาภิบาล
ในสังคมไทย

ยุทธศาสตร์ที่ ๗ : การพัฒนาโครงสร้างพื้นฐานและระบบโลจิสติกส์

ยุทธศาสตร์ที่ ๘ : การพัฒนาวิทยาศาสตร์ เทคโนโลยี วิจัยและนวัตกรรม

ยุทธศาสตร์ที่ ๙ : การพัฒนาภาคเมือง และพื้นที่เศรษฐกิจ

ยุทธศาสตร์ที่ ๑๐ : ความร่วมมือระหว่างประเทศเพื่อการพัฒนา

ยุทธศาสตร์ที่ ๑ : การเสริมสร้างและพัฒนาศักยภาพทุนมนุษย์ ประเทศไทยยังมีปัญหาใน ดานคุณภาพคนในแต่ละช่วงวัย โดยผลลัพธ์ทางการศึกษาของเด็กวัยเรียนค่อนข้างต่ำ การพัฒนาความรู้และทักษะของแรงงานไม่ตรงกับตลาดงาน ในขณะที่คนไทยจำนวนมากยังไม่สามารถคิดกรองและเลือกรับวัฒนธรรมได้อย่างเหมาะสม ซึ่งส่งผลต่อวิกฤตคานิยม ทักษะคิดและพฤติกรรมในการดำเนินชีวิตการพัฒนาในระยะต่อไปจึงต้องให้ความสำคัญกับการวางรากฐานการพัฒนาคนใหม่มีความสมบูรณ์เพื่อให้คนไทยมีทัศนคติและพฤติกรรมตามบรรทัดฐาน ที่ดีของสังคมได้รับการศึกษาที่มีคุณภาพสูงตามมาตรฐานสากลและสามารถเรียนรู้ด้วยตนเองอย่างต่อเนื่อง มีสุขภาวะ ที่ดีขึ้น คนทุกช่วงวัยมีทักษะ ความรู้และความสามารถเพิ่มขึ้น รวมทั้งสถาบันทางสังคมมีความเข้มแข็งและมีส่วนรวม ในการพัฒนาประเทศเพิ่มขึ้น

ยุทธศาสตร์ที่ ๒ : การสร้างความпенธรรมและลดความเหลื่อมล้ำในสังคม การพัฒนาในช่วงที่ผ่านมาทำให้สังคมไทยก้าวหน้าไปหลายด้าน แต่การแก้ปัญหาความเหลื่อมล้ำ และสร้างความпенธรรมในสังคมไทยมีความ คืบหน้าช้า ทั้งเรื่องความแตกต่างของรายได้ระหว่างกลุ่มประชากร ความแตกต่างของคุณภาพการบริการภาครัฐ รวมทั้ง ขอบจำกัดในการเข้าถึงกระบวนการยุติธรรมและเทคโนโลยีของกลุ่ม ผู้ด้อยโอกาสและกลุ่มที่อยู่ในพื้นที่ห่างไกล ดังนั้น การพัฒนาในระยะต่อไป จึงจำเป็นต้องมุ่งลดปัญหาความ เหลื่อมล้ำด้านรายได้ของกลุ่มคนที่มีฐานะทางเศรษฐกิจ สังคมที่แตกต่างกัน แก้ไขปัญหาความยากจน เพิ่มโอกาสการเข้าถึงบริการพื้นฐานทางสังคมของภาครัฐ รวมทั้งเพิ่มศักยภาพชุมชนและเศรษฐกิจฐานรากใหม่มีความเข้มแข็ง เพื่อให้ชุมชนพึ่งพาตนเองและได้รับส่วนแบ่งผลประโยชน์ทางเศรษฐกิจมากขึ้น

ยุทธศาสตร์ที่ ๓ : การสร้างความเข้มแข็งทางเศรษฐกิจและแข่งขันได้อย่างยั่งยืน แนวทางการพัฒนาสำคัญ ประกอบด้วย (๑ การเพิ่มโอกาสให้กับกลุ่มเป้าหมาย ประชากรร้อยละ ๔๐ ที่มีรายได้ต่ำสุด สามารถเข้าถึงบริการที่มีคุณภาพของรัฐและมีอาชีพ อาทีย้ายโอกาส การเข้าถึงการศึกษาที่มีคุณภาพให้แก่เด็ก และ เยาวชนที่ด้อยโอกาสทางการศึกษาอย่างต่อเนื่อง โดยให้การดูแลนักเรียนที่ครอบคลุมตั้งแต่การสร้างรายได้ของ คริวเรือน สนับสนุนการเดินทางไปยังสถานศึกษาให้ทุนการศึกษาต่อระดับสูง (๒ การกระจายการให้บริการภาครัฐทั้งด้าน การศึกษา สาธารณสุขและสวัสดิการที่มีคุณภาพให้ครอบคลุมและทั่วถึง อาทิ บริหารจัดการการให้บริการสาธารณสุขที่มีคุณภาพให้ครอบคลุมทุกพื้นที่ผ่านการพัฒนาาระบบส่งต่อผู้ป่วยทั้งในระดับจังหวัด ภาค และระดับประเทศใหม่ ประสิทธิภาพมากขึ้น และ (๓ เสริมสร้างศักยภาพชุมชน การพัฒนาเศรษฐกิจชุมชนและการสร้างความเข้มแข็ง การเงินฐานรากตามหลักปรัชญาของเศรษฐกิจพอเพียง เพื่อให้ชุมชนสามารถพึ่งพาตนเองได้ มีสิทธิในการจัดการทุนที่ดินและทรัพยากร ภายในชุมชน อาทิ สนับสนุนการให้ความรู้ในการบริหารจัดการทางการเงินแก่ชุมชนและ คริวเรือน การปรับองค์กรการเงินของชุมชนให้ทำหน้าที่เป็นสถาบันการเงินในระดับหมู่บ้าน/ตำบลที่ทำหน้าที่ทั้งการให้ กุยืมและการออมและจัดตั้งโครงการเงินฐานราก โดยมีธนาคารออมสินและธนาคารเพื่อการเกษตรและสหกรณ์เป็นแม่ข่าย

ยุทธศาสตร์ที่ ๔ : การสร้างความเข้มแข็งทางเศรษฐกิจและแข่งขันได้อย่างยั่งยืน เศรษฐกิจไทยขยายตัวต่ำกว่าศักยภาพอย่างต่อเนื่องเป็นเวลาหลายปี ทั้งจากผลกระทบของเศรษฐกิจโลกซบเซาและข้อจำกัดภายในประเทศเอง ที่เป็นอุปสรรคต่อการเพิ่มผลิตภาพและขีดความสามารถในการแข่งขัน รวมทั้งฐานเศรษฐกิจภายในประเทศขยายตัวช้า การพัฒนา ๕ ปโตจากนี้ไป จึงเน้นให้เศรษฐกิจเติบโตได้ตามศักยภาพและมีเสถียรภาพ ภาคส่งออกมีการพัฒนาจนสามารถ ขยายตัวและเป็นกลไกสำคัญในการขับเคลื่อนเศรษฐกิจไทย ผลิตภาพการผลิตของประเทศเพิ่มขึ้น การลงทุนภาครัฐและ เอกชนมีการขยายตัวอย่างต่อเนื่องและมาจากความร่วมมือกันมากขึ้น ประชาชนและผู้ประกอบการเข้าสู่ระบบภาษี มากขึ้นและประเทศไทยมีขีดความสามารถในการแข่งขันทางเศรษฐกิจสูงขึ้น นอกจากนี้ยังเน้นให้เศรษฐกิจรายสาขามี การเติบโตอย่างเข้มแข็ง ภาคการเกษตร เน้นเกษตรกรรมยั่งยืนและให้เกษตรกรมีรายได้เพิ่มขึ้น มีการพัฒนาเมือง อุตสาหกรรมนิเวศการท่องเที่ยว สามารถ ทำรายได้และแข่งขันได้มากขึ้น วิสาหกิจขนาดกลางและขนาดย่อมมีบทบาทต่อระบบเศรษฐกิจมากขึ้น ภาคการเงินมีประสิทธิภาพเพิ่มขึ้น โดยมีแนวทางการพัฒนาที่สำคัญประกอบด้วย (๑ การบริหารจัดการ เศรษฐกิจสวนรวมทั้งในด้านการคลัง อาทิ เพิ่มประสิทธิภาพการจัดแผนงานโครงการ การจัดสรรงบประมาณ การบริหารและการตรวจสอบกระบวนการงบประมาณและด้านการเงิน อาทิ เพิ่มประสิทธิภาพของ ระบบการเงินและสถาบันการเงินทั้งในตลาดเงินและตลาดทุนให้สามารถสนับสนุนการขยายตัวทางเศรษฐกิจและ (๒ การ เสริมสร้างและพัฒนาขีดความสามารถในการแข่งขันของภาคการผลิตและบริการมุ่งเน้นการสร้าง ความเชื่อมโยง ของห่วงโซ่มูลค่าระหว่างภาคเกษตร อุตสาหกรรม บริการและการค้าการลงทุน เพื่อยกระดับศักยภาพ ในการแข่งขัน ของประเทศ โดยยกระดับการผลิตสินค้าเกษตรและอาหารเข้าสู่ระบบมาตรฐาน ต่อยอดความ เข้มแข็งของอุตสาหกรรม ที่มีศักยภาพปัจจุบันเพื่อยกระดับไปสู่อุตสาหกรรมที่ไฮเทคโนโลยีขั้นสูง วางอนาคต รากฐานการพัฒนาอุตสาหกรรม เสริมสร้างขีดความสามารถการแข่งขันในเชิงธุรกิจของภาคบริการ ปรับปรุง แกไขกฎหมายและกฎระเบียบเพื่อ ส่งเสริมการค้าที่เป็นธรรมและอำนวยความสะดวกด้านการค้า การลงทุน

ยุทธศาสตร์ที่ ๕ : การเสริมสร้างความมั่นคงแห่งชาติเพื่อการพัฒนาประเทศสู่ความมั่งคั่ง และ ยั่งยืน กระแสโลกาภิวัตน์และความก้าวหน้าทางเทคโนโลยีในปัจจุบัน มีแนวโน้มส่งผลกระทบต่อความ มั่นคง และ เสถียรภาพของประเทศไทยในหลายมิติ ทั้งภัยคุกคามภายนอก ในเรื่องการขยายอิทธิพลและการเพิ่ม บทบาทของ ประเทศมหาอำนาจในภูมิภาคต่างๆ ของโลก อาชญากรรมข้ามชาติและการก่อการร้ายและ

ภัยคุกคามภายในประเทศ ได้แก่ ความเห็นต่างทางความคิดและอุดมการณ์ของคนในชาติ การสร้างสถานการณ์ในจังหวัดชายแดนภาคใต้และการคุกคามทางเศรษฐกิจ โดยอาชญากรรมคอมพิวเตอร์ดั่งนั้น การพัฒนาในระยะต่อไป จึงเน้นในเรื่องการปกป้องและ เชิดชูสถาบันพระมหากษัตริย์ให้เป็นสถาบันหลักของประเทศ สังคมมีความสมานฉันท์ ประชาชนมีส่วนร่วมป้องกัน แก้ไข ปัญหาความมั่นคง ประชาชนในจังหวัดชายแดนภาคใต้มีความปลอดภัยในชีวิตและทรัพย์สิน มีโอกาสใน การศึกษาและการประกอบอาชีพที่สร้างรายได้เพิ่มขึ้น ประเทศไทยมีความสัมพันธ์และความร่วมมือด้านความมั่นคงกับนานาประเทศในการป้องกันภัยคุกคามในรูปแบบต่างๆ ควบคู่ไปกับการรักษาผลประโยชน์ของชาติมีความพร้อมต่อการรับมือภัยคุกคามทั้งภัยคุกคามทางทหารและภัยคุกคามอื่นๆ และแผนงานด้านความมั่นคงมีการบูรณาการ สอดคล้องกับนโยบายการพัฒนาเศรษฐกิจ สังคม ทรัพยากรธรรมชาติและสิ่งแวดล้อม แนวทางการพัฒนาสำคัญ ประกอบด้วย (๑) การรักษาความมั่นคงภายใน เพื่อให้เกิดความสงบในสังคมและธำรงไว้ซึ่งสถาบันหลักของชาติ (๒) การพัฒนาเสริมสร้างศักยภาพการป้องกันประเทศ เพื่อเตรียมความพร้อมในการรับมือภัยคุกคามทั้งการทหาร และภัยคุกคามอื่นๆ (๓) การส่งเสริมความร่วมมือกับต่างประเทศด้านความมั่นคง เพื่อบูรณาการความร่วมมือกับมิตร ประเทศเพื่อผลประโยชน์ทางเศรษฐกิจ สังคมและการป้องกันภัยคุกคามขามชาติ(๔) การรักษาความมั่นคงและ ผลประโยชน์ของชาติทางทะเล เพื่อคงไว้ซึ่งอำนาจอธิปไตยและสิทธิอธิปไตยในเขตทะเลและ (๕) การบริหารจัดการ ความมั่นคงเพื่อการพัฒนา เพื่อให้เกิดความสอดคล้องกันระหว่างแผนงานที่เกี่ยวข้องกับความมั่นคงการพัฒนา ภายใต้การมีส่วนร่วมของภาคประชาชน

ยุทธศาสตร์ที่ ๖ : การบริหารจัดการในภาครัฐ การป้องกันการทุจริตประพฤติมิชอบและธรรมาภิบาลในสังคมไทย ระบบการบริหารจัดการในภาครัฐที่ขาดประสิทธิภาพ เป็นอุปสรรคที่สำคัญต่อการพัฒนา ประเทศมาอย่างต่อเนื่อง ทั้งการให้บริการประชาชนยังไม่ได้มาตรฐานสากล การบังคับใช้กฎหมายที่ขาดประสิทธิภาพ การบริหารจัดการและการให้บริการของท้องถิ่นขาดความโปร่งใส ระบบและกระบวนการยุติธรรมไม่สามารถอำนวยความสะดวกได้อย่างเสมอภาคและเป็นธรรม รวมทั้งการทุจริตประพฤติมิชอบในสังคมไทยการพัฒนา ระยะต่อไปจึงต้องเร่งปฏิรูปการบริหารจัดการภาครัฐให้เกิดผลสัมฤทธิ์อย่างจริงจัง โดยมุ่งเน้นในเรื่องการลด สัดสวนค่าใช้จ่ายด้านบุคลากรและเพิ่มประสิทธิภาพการบริหารจัดการและการให้บริการของภาครัฐ รวมทั้ง ประสิทธิภาพการ ประกอบธุรกิจของประเทศ การเพิ่มประสิทธิภาพการบริหารจัดการที่ดีขององค์กรปกครอง ส่วนท้องถิ่น การปรับ คະแนวดัชนีการรับรู้การทุจริตให้อยู่ในระดับที่ดีขึ้นและการลดจำนวนการดำเนินคดีกับผู้มีได้กระทำความผิด แนว ทางการพัฒนาสำคัญ ประกอบด้วย (๑) ปรับปรุงโครงสร้างหน่วยงาน บทบาท ภารกิจ และคุณภาพบุคลากร ภาครัฐ ให้มีความโปร่งใส ทันสมัย คล่องตัว มีขนาดที่เหมาะสม เกิดความคุ้มค่า (๒) ปรับปรุงกระบวนการ งบประมาณ และสร้างกลไกในการติดตามตรวจสอบการเงินการคลังภาครัฐ เพื่อให้ การจัดสรรและการใช้จ่ายมี ประสิทธิภาพ (๓) เพิ่ม ประสิทธิภาพและยกระดับการให้บริการสาธารณะให้ได้ มาตรฐานสากล เพื่อให้ประชาชนและภาคธุรกิจได้รับบริการที่มีคุณภาพได้มาตรฐานและอำนวยความสะดวก ตรงตามความต้องการ (๔) เพิ่ม ประสิทธิภาพการบริหารจัดการให้แก่องค์กรปกครองส่วนท้องถิ่นเพื่อให้ ประชาชนได้รับการบริการอย่างมี ประสิทธิภาพและทั่วถึง (๕) ปกป้องและปราบปรามการทุจริตและประพฤติ มิชอบ เพื่อให้สังคมไทยมีวินัย โปร่งใส และยุติธรรมและ (๖) ปฏิรูป กฎหมายและกระบวนการยุติธรรมใหม่ ความ ทันสมัย เป็นธรรม และสอดคล้องกับข้อบังคับสากลหรือข้อตกลงระหว่างประเทศ

ยุทธศาสตร์ที่ ๗ : การพัฒนาโครงสร้างพื้นฐานและระบบโลจิสติกส์ ที่ผ่านมาการพัฒนา โครงสร้าง พื้นฐานและระบบโลจิสติกส์ของประเทศประสบปัญหาด้านความต่อเนื่องในการดำเนินการและปัญหาเชิงปริมาณ คุณภาพ และการบริหารจัดการการให้บริการที่สอดคล้องกับมาตรฐานสากล ทำให้มีข้อจำกัดในการสนับสนุน

การพัฒนาประเทศใหม่ประสิทธิภาพ การพัฒนาในระยะต่อไปจึงมุ่งเน้นในเรื่องการลดความเข้มของการใช้พลังงานและลดต้นทุนโลจิสติกส์ของประเทศ การพัฒนาระบบขนส่งทางรางและทางน้ำเพิ่มปริมาณการเดินทางด้วยระบบขนส่ง สาธารณะในเขตเมือง และขยายขีดความสามารถในการรองรับปริมาณผู้โดยสารของท่าอากาศยานในกรุงเทพมหานคร และท่าอากาศยานในภูมิภาค การเพิ่มความสามารถในการแข่งขันด้านโลจิสติกส์และการอำนวยความสะดวกทางการค้า การพัฒนาฐานพลังงานเพื่อเพิ่มสัดส่วนการใช้พลังงานทดแทนต่อปริมาณการใช้พลังงานขั้นสุดท้ายและลดการพึ่งพาภาคอุตสาหกรรมชาติในการผลิตไฟฟ้า การพัฒนาเศรษฐกิจดิจิทัลและการพัฒนาฐานสาธารณูปการ (น้ำประปา แนวทางการพัฒนาสำคัญประกอบด้วย (๑) การพัฒนาโครงสร้างพื้นฐานด้านขนส่ง อาทิ พัฒนาระบบรถไฟเหาะเป็นโครงข่ายหลักในการเดินทางและขนส่งของประเทศ พัฒนาโครงข่ายถนน พัฒนาระบบขนส่งทางอากาศและพัฒนา ระบบขนส่งทางน้ำ (๒) การสนับสนุนการพัฒนาระบบขนส่ง อาทิ การพัฒนาอุตสาหกรรมต่อเนื่องที่เกิดจากการลงทุนด้านโครงสร้างพื้นฐานและพัฒนาการบริหารจัดการในสาขาขนส่ง (๓) พัฒนาระบบโลจิสติกส์ อาทิ พัฒนา และยกระดับมาตรฐานระบบการบริหารจัดการโลจิสติกส์และโซ่อุปทานให้ได้มาตรฐานสากลและพัฒนา และยกระดับมาตรฐานการอำนวยความสะดวกทางการค้า (๔) พัฒนาฐานพลังงาน อาทิ จัดหาพลังงานให้เพียงพอและสร้างความมั่นคงในการผลิตพลังงาน เพิ่มศักยภาพการบริหารจัดการการผลิตและการใช้พลังงานทดแทนและ พลังงานสะอาด (๕) พัฒนาเศรษฐกิจดิจิทัล อาทิ พัฒนาและปรับปรุงโครงสร้างพื้นฐานโทรคมนาคมของประเทศ ให้ทั่วถึงและมีประสิทธิภาพและส่งเสริมการใช้เทคโนโลยีดิจิทัลในการสร้างมูลค่าเพิ่มทางธุรกิจและ (๖) พัฒนา ระบบน้ำประปา อาทิ พัฒนาระบบน้ำประปาให้ครอบคลุมและทั่วถึงและการบริหารจัดการการใช้น้ำอย่างมีประสิทธิภาพและการสร้างนวัตกรรม

ยุทธศาสตร์ที่ ๘ : การพัฒนาวิทยาศาสตร์ เทคโนโลยี วิจัยและนวัตกรรม การพัฒนาเศรษฐกิจของประเทศไทยในช่วงระยะเวลาที่ผ่านมา อาศัยการเพิ่มประสิทธิภาพจากปัจจัยความได้เปรียบด้านแรงงาน ทรัพยากรธรรมชาติและการนำเอาเทคโนโลยีสำเร็จรูปจากต่างประเทศมากกว่าการสะสม องค์ความรู้เพื่อพัฒนาเทคโนโลยีของตนเอง ทำให้สวนแบ่งผลประโยชน์ทางด้านเทคโนโลยีซึ่งมีมูลค่าเพิ่มสูงตกอยู่กับประเทศผู้เป็นเจ้าของ เทคโนโลยี อีกทั้งการลงทุนด้านการวิจัยและพัฒนาอย่างไม่เพียงพอที่จะขับเคลื่อนประเทศสู่สังคมนวัตกรรมได้ การพัฒนาจึงเน้นในเรื่องการเพิ่มความเข้มแข็งด้านวิทยาศาสตร์และเทคโนโลยีของประเทศและการเพิ่มความสามารถ ในการประยุกต์ใช้วิทยาศาสตร์เทคโนโลยีและนวัตกรรมเพื่อยกระดับขีดความสามารถการแข่งขันของภาคการผลิตและบริการและคุณภาพชีวิตของประชาชน แนวทางการพัฒนาสำคัญ ประกอบด้วย (๑) เร่งส่งเสริมการลงทุนวิจัย และพัฒนาและผลักดันสู่การใช้ประโยชน์ในเชิงพาณิชย์และเชิงสังคม อาทิ ลงทุนวิจัยและพัฒนาในกลุ่มเทคโนโลยี ที่ประเทศไทยมีศักยภาพพัฒนาได้เองและกลุ่มเทคโนโลยีที่นำสู่การพัฒนาแบบก้าวกระโดด ลงทุนวิจัยและพัฒนา เทคโนโลยีและนวัตกรรมทางสังคมเพื่อลดความเหลื่อมล้ำและยกระดับคุณภาพชีวิตของประชาชน (๒) พัฒนา ผู้ประกอบการให้เป็นผู้ประกอบการทางเทคโนโลยี อาทิ ส่งเสริมผู้ประกอบการใหม่บทบาทหลักด้านนวัตกรรม เทคโนโลยีและรวมกำหนดทิศทางการพัฒนานวัตกรรมส่งเสริม การสร้างสรรค์นวัตกรรมด้านการออกแบบและการ จัดการธุรกิจที่ผสมผสานการใช้เทคโนโลยีให้แพร่หลายในกลุ่มผู้ประกอบการธุรกิจของไทยและ (๓) พัฒนาสถานะ แวดล้อมของการพัฒนาวิทยาศาสตร์ เทคโนโลยี วิจัยและนวัตกรรมด้านบุคลากรวิจัยอาทิ การเร่งการผลิตบุคลากร สายวิทยาศาสตร์และเทคโนโลยีที่มีคุณภาพและสอดคล้องกับความต้องการโดยเฉพาะในสาขา STEM และพัฒนา ศักยภาพนักวิจัยใหม่ทั้งความรู้และความเข้าใจในเทคโนโลยี

ยุทธศาสตร์ที่ ๙ : การพัฒนาภาค เมือง และพื้นที่เศรษฐกิจ ในช่วงแผนพัฒนาฯ ฉบับที่ ๑๒ ประเทศไทยต้องไขว่คว้าจากศักยภาพและภูมิสังคมเฉพาะของพื้นที่ และการดำเนินยุทธศาสตร์เชิงรุกเพื่อเสริมจุดเด่น ในระดับภาคและจังหวัดในการเป็นฐานการผลิตและบริการที่สำคัญ ประกอบกับการขยายตัวของประชากรในเขต เมืองจะเป็นโอกาสในการกระจายความเจริญและยกระดับรายได้ของประชาชน โดยการพัฒนาเมืองให้เป็เมืองน่าอยู่ และมีศักยภาพในการรองรับการค้การการลงทุน รวมทั้งลดแรงกดดันจากการกระจุกตัวของการพัฒนาในกรุงเทพฯ และภาคกลางไปสู่ภูมิภาค นอกจากนี้การเป็นสวนหนึ่งของประชาคมเศรษฐกิจอาเซียนยังเป็นโอกาสในการเปิดพื้นที่ เศรษฐกิจใหม่บริเวณชายแดนเชื่อมโยงการค้าการลงทุนในภูมิภาคของไทยกับประเทศเพื่อนบ้านอีกด้วย ดังนั้น การพัฒนาจึงมุ่งเน้นในเรื่องการลดช่องว่างรายได้ระหว่างภาคและมีการกระจายรายได้ที่เป็นธรรมมากขึ้น การเพิ่ม จำนวนเมืองศูนย์กลางของจังหวัดเป็เมืองน่าอยู่สำหรับคนทุกกลุ่มในสังคมพื้นที่ฐานเศรษฐกิจหลักมีระบบการผลิต ที่มีประสิทธิภาพสูงและเป็นมิตรต่อสิ่งแวดล้อมและการเพิ่มมูลค่าการลงทุนในพื้นที่เศรษฐกิจใหม่บริเวณชายแดน แนวทางการพัฒนาสำคัญ ประกอบด้วย (๑) การพัฒนาภาคเพื่อสร้างโอกาสทางเศรษฐกิจให้กระจายตัวอย่างทั่วถึง พัฒนาภาคเหนือให้เป็ฐานเศรษฐกิจสร้างสรรค์มูลค่าสูง พัฒนาภาคตะวันออกเฉียงเหนือให้หลุดพ้นจากความ ยากจนสู่เป้าหมายการพึ่งตนเอง พัฒนาภาคกลางเป็ฐานเศรษฐกิจชั้นนำพัฒนาภาคใต้เป็ฐานการสร้างสรรค์ที่หลากหลาย (๒) การพัฒนาเมือง อาทิ พัฒนาสภาพแวดล้อมเมืองศูนย์กลางของจังหวัดให้เป็เมืองน่าอยู่ สงเสริม การจัดการสิ่งแวดล้อมเมืองอย่างมีบูรณาการภายใต้การมีส่วนร่วมของสวนกลาง สวนท้องถิ่น ภาคประชาสังคม และภาคเอกชน พัฒนาระบบขนส่งสาธารณะในเขตเมืองและ (๓) การพัฒนาพื้นที่เศรษฐกิจ อาทิ พัฒนาพ่นฟู พื้นที่บริเวณชายฝั่งทะเลตะวันออกให้เป็ฐานการผลิตอุตสาหกรรมหลักของประเทศที่ขยายตัวอย่างมีสมดุล มีประสิทธิภาพ สอดคล้องกับศักยภาพของพื้นที่ พัฒนาพื้นที่เศรษฐกิจใหม่บริเวณชายแดนเป็ประตูเศรษฐกิจ เชื่อมโยงกับประเทศเพื่อนบ้านให้เจริญเติบโตอย่างยั่งยืน และเกิดผลที่เป็รูปธรรม

ยุทธศาสตร์ที่ ๑๐ : ความร่วมมือระหว่างประเทศเพื่อการพัฒนา การพัฒนาความร่วมมือ ระหว่างประเทศของไทยในช่วงแผนพัฒนาฯ ฉบับที่ ๑๒ ยึดหลักคิดเสรีเปิดเสรีและเปิดโอกาส โดยมุ่งเน้นการพัฒนาและขยายความร่วมมือทั้งด้านเศรษฐกิจ สังคม ความมั่นคงและอื่นๆ กับมิตรประเทศและเป็การขับเคลื่อนต่อเนื่องจากการดำเนินการภายใต้แผนพัฒนาฯ ฉบับที่ ๑๑ โดยกำหนดเป็แนวทางการดำเนินนโยบายการค้าและการลงทุน ที่เสรี เปิดกว้างและเป็ธรรม ดำเนินยุทธศาสตร์เชิงรุกในการแสวงหาตลาด ใหม่ๆ สงเสริมให้ผู้ประกอบการไทยไป ลงทุนในต่างประเทศและสงเสริมความร่วมมือเพื่อการพัฒนา กับประเทศในอนุภูมิภาค และภูมิภาครวมทั้งประเทศ นอกภูมิภาค ดังนั้น การพัฒนาจึงมุ่งเน้นในเรื่องการมีเครือข่ายการเชื่อมโยงตามแนวระเบียง เศรษฐกิจที่ครอบคลุม และมีการไขว่คว้าจากศักยภาพ การเพิ่มระบบห่วงโซ่มูลค่าในอนุภูมิภาคและภูมิภาคอาเซียน ประเทศไทยเป็ ฐานเศรษฐกิจ การค้าและการลงทุนที่สำคัญในภูมิภาค อนุภูมิภาคอาเซียนและเอเชีย รวมทั้งมีการพัฒนาสวน ขยายจากแนวระเบียงเศรษฐกิจในอนุภูมิภาคให้ครอบคลุมภูมิภาคอาเซียน เอเชียตะวันออกและเอเชียใต้ และ ประเทศไทยเป็สวนสวนการพัฒนาที่สำคัญทั้งในทุกระดับ แนวทางการพัฒนาสำคัญ ประกอบด้วย (๑) ขยายความ ร่วมมือทางการค้าและการลงทุนกับมิตรประเทศ และแสวงหาตลาดใหม่สำหรับสินค้าและบริการของไทย (๒) พัฒนาความเชื่อมโยงด้านการคมนาคมขนส่งโลจิสติกส์ และโทรคมนาคมในกรอบความร่วมมืออนุภูมิภาคภายใต้ แผนงาน GMS, ACMECS, IMT-GT, BIMSTEC และ JDS และภูมิภาคอาเซียนเพื่ออำนวยความสะดวกและลด ต้นทุนด้านโลจิสติกส์ (๓) พัฒนาและสงเสริมให้ไทยเป็ฐานของการประกอบธุรกิจ การบริการและการลงทุนที่ โดดเด่นในภูมิภาค (๔) สงเสริมการลงทุนไทยในต่างประเทศของผู้ประกอบการไทย (๕) เปิดประตูการค้าและพัฒนา ความร่วมมือกับประเทศเพื่อนบ้านใน

ลักษณะทุนสวนทางยุทธศาสตร์ทั้งในระดับอนุภูมิภาคและภูมิภาคที่มีความ เสมอภาคกัน (๖ สร้างความ เป็นทุนสวนการพัฒนาประเทศในอนุภูมิภาค ภูมิภาคและนานาชาติประเทศ (๗ เช้ารวม เป็น ภาคีความ รวมมือระหว่างประเทศโดยมีบทบาทที่สร้างสรรค์ (๘ ส่งเสริมความร่วมมือกับภูมิภาคและนานาชาติ ในการ สร้างความมั่นคงในทุกด้านที่เกี่ยวกับเรื่องความยุติธรรมสุขของประชาชน (๙ บูรณาการภารกิจด้านความ รวมมือระหว่างประเทศและด้านการต่างประเทศและ (๑๐ ส่งเสริมให้เกิดการปรับตัวภายในประเทศที่สำคัญ

๑.๓ แผนพัฒนาภาค/แผนพัฒนากลุ่มจังหวัด/แผนพัฒนาจังหวัด

➤ แผนพัฒนาภาคตะวันออกเฉียงเหนือ

แผนพัฒนาภาค เป็นแผนที่ยึดกระบวนการมีส่วนร่วมของทุกภาคส่วนจากทุกจังหวัด ทั้ง ๔ ภูมิภาคขึ้น เพื่อสนับสนุนจังหวัดและกลุ่มจังหวัดให้สามารถ ใช้เป็นกรอบแนวทางในการจัดทำ แผนพัฒนาจังหวัดและแผนพัฒนากลุ่มจังหวัด แผนพัฒนาภาค จัดทำโดยสำนักงานพัฒนาการเศรษฐกิจและ สังคมแห่งชาติ (สศช.) มีวัตถุประสงค์เพื่อให้เกิดการพัฒนาที่สมดุล ยึดแนวความคิดการพัฒนาตาม “ปรัชญาของ เศรษฐกิจพอเพียง” โดยประกอบไปด้วย ยุทธศาสตร์การพัฒนาภาคเหนือ ยุทธศาสตร์การพัฒนาภาค ตะวันออกเฉียงเหนือ ยุทธศาสตร์การพัฒนาภาคกลาง ยุทธศาสตร์การพัฒนาภาคใต้ ซึ่งองค์การบริหารส่วน ตำบลท่าศาลานั้นตั้งอยู่ภาคตะวันออกเฉียงเหนือ การจัดทำแผนพัฒนาท้องถิ่นสี่ปีขององค์การบริหารส่วนตำบล มีความสัมพันธ์กับแผนพัฒนาภาคตะวันออกเฉียงเหนือ ด้านเศรษฐกิจ ด้านการเกษตร การท่องเที่ยว การค้า การลงทุน การพัฒนาคนให้มีสุขภาพที่ดีทั้งร่างกาย จิตใจและสติปัญญา รอบรู้ เท้าทันการเปลี่ยนแปลง สามารถดำรงชีพได้

อย่างมีคุณภาพ สร้างความมั่นคงด้านอาหาร แก้ไขปัญหาความยากจน หนี้สิน และการออมของครัวเรือน มี สัมมาอาชีพที่มั่นคง สามารถพึ่งพาตนเองและดูแลครอบครัวได้อย่างอบอุ่น พื้นฟูทรัพยากรธรรมชาติและ สิ่งแวดล้อมให้สมบูรณ์ ซึ่งแผนพัฒนาภาคตะวันออกเฉียงเหนือมีรายละเอียดสรุปย่อ ดังนี้

กรอบยุทธศาสตร์การพัฒนาภาค

ตามพระราชบัญญัติระเบียบบริหารราชการแผ่นดิน (ฉบับที่ ๗) พ.ศ. ๒๕๕๐ มาตรา ๕๓/๑ และมาตรา ๕๓/๒ บัญญัติให้จังหวัดและกลุ่มจังหวัดทำแผนพัฒนาจังหวัดและแผนพัฒนากลุ่มจังหวัดให้สอดคล้องกับแนว ทางการพัฒนาเศรษฐกิจและสังคมแห่งชาติ และตอบสนองความต้องการของประชาชนในท้องถิ่น สำนักงาน พัฒนาเศรษฐกิจและสังคมแห่งชาติ (สศช.) จึงได้จัดทำกรอบยุทธศาสตร์การพัฒนาภาคที่ยึดกระบวนการมี ส่วนร่วมของทุกภาคส่วนจากทุกจังหวัดทั้ง ๔ ภูมิภาคขึ้น เพื่อสนับสนุนจังหวัดและกลุ่มจังหวัดให้สามารถใช้ เป็นกรอบแนวทางในการจัดทำแผนพัฒนาจังหวัดและแผนพัฒนากลุ่มจังหวัด

๑. แนวคิดและหลักการ

๑.๑ ยึดแนวความคิดการพัฒนาตาม “ปรัชญาของเศรษฐกิจพอเพียง” ให้เกิดการพัฒนาที่สมดุล เป็นธรรม และ มีภูมิคุ้มกันต่อผลกระทบจากกระแสการเปลี่ยนแปลงทั้งจากภายนอกและภายในประเทศ ควบคู่กับแนวคิด “การพัฒนาแบบองค์รวม” ที่ยึด คน ผลประโยชน์ของประชาชน ภูมิสังคม ยุทธศาสตร์พระราชทาน เข้าใจ เข้าถึง และพัฒนา ยึดหลักการมีส่วนร่วมของทุกภาคภาคีการพัฒนา และหลักธรรมาภิบาล เพื่อให้สังคม สมานฉันท์และอยู่เย็นเป็นสุขร่วมกัน

๑.๒ หลักการ มุ่งสร้างความเชื่อมโยงกับแผนระดับชาติต่างๆ นโยบายรัฐบาล แผนการบริหารราชการแผ่นดิน เพื่อสร้างโอกาสทางการพัฒนา สอดคล้องกับภูมิสังคมของพื้นที่ โดย

(๑) กำหนดรูปแบบการพัฒนาเชิงพื้นที่ของประเทศและภาค รวมถึงชุมชน

(๒) กำหนดบทบาทและยุทธศาสตร์การพัฒนาภาคให้สอดคล้องกับศักยภาพและโอกาส ของพื้นที่

๒. ทิศทางการพัฒนาเชิงพื้นที่

ภายใต้กระแสโลกาภิวัตน์ที่มีการเปลี่ยนแปลงตลอดเวลา สภาพแวดล้อมภายนอกเป็นปัจจัยสำคัญต่อการพัฒนาประเทศ เป็นผลให้จำเป็นต้องเตรียมการรองรับการเปลี่ยนแปลงดังกล่าวให้เหมาะสม การพัฒนาที่สมดุล ดังนั้นจึงกำหนดทิศทางการพัฒนาพื้นที่ของประเทศ ดังนี้

๒.๑ พัฒนาพื้นที่ในภูมิภาคต่างๆ ของประเทศให้เชื่อมโยงกับภูมิภาคเอเชียตะวันออกเฉียงใต้ เพื่อเป็นฐานการพัฒนาด้านอุตสาหกรรม การเกษตรและการแปรรูปการเกษตร และการท่องเที่ยวของภูมิภาค โดยเฉพาะ

๒.๑.๑ พัฒนาพื้นที่เชื่อมโยงทางเศรษฐกิจตามแนวตะวันออก - ตะวันตก (East West Economic Corridor) เช่น พื้นที่เขตเศรษฐกิจแม่สอด-สุโขทัย-พิษณุโลก-ขอนแก่น-มุกดาหาร แนวสะพานเศรษฐกิจพื้นที่รัฐประเทศ-สระแก้ว-ปราจีนบุรี พื้นที่เศรษฐกิจระนอง-ชุมพร-บางสะพาน แนวสะพานเศรษฐกิจพังงา-กระบี่-สุราษฎร์ธานี-นครศรีธรรมราช และแนวสะพานเศรษฐกิจสตูล-สงขลา

๒.๑.๒ พัฒนาพื้นที่เชื่อมโยงทางเศรษฐกิจตามแนวเหนือ-ใต้ (North South Economic Corridor) ได้แก่ แนวเศรษฐกิจเชียงใหม่-เชียงราย-พิษณุโลก-นครสวรรค์-จังหวัดปริมณฑล แนวเศรษฐกิจหนองคาย-อุดรธานี-ขอนแก่น-นครราชสีมา-จังหวัดปริมณฑล พื้นที่แหลมฉบัง-ชลบุรี-ฉะเชิงเทรา-สระแก้ว-บุรีรัมย์-มุกดาหาร

๒.๒ พัฒนาบริการพื้นฐานของชุมชนเพื่อรองรับการพัฒนาเศรษฐกิจเชื่อมโยงระหว่างประเทศ โดยเน้นพื้นที่ชุมชนตามแนวเขตเศรษฐกิจเหนือ-ใต้ และตะวันออก-ตะวันตก โดยเฉพาะชุมชนเศรษฐกิจชายแดน

๒.๓ พัฒนาระบบโลจิสติกส์และโครงข่ายคมนาคมขนส่งเพื่อสนับสนุนการเพิ่มขีดความสามารถในการแข่งขันเชิงพื้นที่ เช่น การพัฒนาระบบบรณาง เพิ่มประสิทธิภาพการขนส่งทางน้ำ และเพิ่มประสิทธิภาพการเชื่อมโยงโครงข่ายการคมนาคมบริเวณจุดตัด เช่น พิษณุโลก และขอนแก่น

๒.๔ สร้างความมั่นคงของฐานทรัพยากรธรรมชาติและสิ่งแวดล้อม เพื่อรักษาสมดุลของระบบนิเวศให้ยั่งยืน ได้แก่ พัฒนาแหล่งน้ำให้เพียงพอต่อการเกษตร พัฒนาสิ่งแวดล้อมเมืองและแหล่งอุตสาหกรรม และการจัดให้มีการจัดการใช้ประโยชน์ที่ดินอย่างมีประสิทธิภาพ

๓. ยุทธศาสตร์การพัฒนาภาคตะวันออกเฉียงเหนือ

๓.๑ ยุทธศาสตร์การพัฒนา

(๑) เพิ่มศักยภาพการแข่งขันด้านเศรษฐกิจ โดยการยกมาตรฐานและประสิทธิภาพการผลิต การเกษตร การพัฒนาศักยภาพการประกอบการด้านอุตสาหกรรม อุตสาหกรรมบริการและการท่องเที่ยว การตั้งองค์กรร่วมภาครัฐและเอกชนระดับพื้นที่เพื่อส่งเสริมอำนวยความสะดวกด้านการค้าการลงทุน และส่งเสริมความร่วมมือทางเศรษฐกิจกับประเทศเพื่อนบ้าน

(๒) สร้างคนให้มีคุณภาพ เพื่อพัฒนาคนให้มีสุขภาพที่ดีทั้งร่างกาย จิตใจและสติปัญญา ครอบรู้เท่าทันการเปลี่ยนแปลง สามารถดำรงชีพได้อย่างมีคุณภาพ

(๓) สร้างสังคมและเศรษฐกิจฐานรากให้เข้มแข็ง เพื่อสร้างความมั่นคงด้านอาหาร แก้ไขปัญหาความยากจน หนี้สิน และการออมของครัวเรือน มีสัมมาอาชีพที่มั่นคง สามารถพึ่งพาตนเองและดูแลครอบครัวได้อย่างอบอุ่น

(๔) พัฒนาทรัพยากรธรรมชาติและสิ่งแวดล้อมให้สมบูรณ์ โดยเร่งอนุรักษ์และฟื้นฟูพื้นที่ป่าไม้ให้ได้ ๑๕.๙ ล้านไร่ หรือร้อยละ ๒๕ ของพื้นที่ภาค ป้องกันการรุกพื้นที่ชุ่มน้ำ พัฒนาแหล่งน้ำและระบบชลประทาน ฟื้นฟูดิน ยับยั้งการแพร่กระจายดินเค็ม และเพิ่มประสิทธิภาพการจัดการโดยส่งเสริมทำเกษตรอินทรีย์

๓.๒ ทิศทางการพัฒนากลุ่มจังหวัดและจังหวัด

(๑) กลุ่มภาคตะวันออกเฉียงเหนือตอนบน ๑ ประกอบด้วยอุดรธานี หนองคาย หนองบัวลำภู และเลย) เน้นการฟื้นฟูระบบนิเวศเพื่อรักษาสมดุลธรรมชาติ การปรับโครงสร้างการผลิตด้านการเกษตร การส่งเสริมการค้า การลงทุนและการท่องเที่ยวเชื่อมโยงกับประเทศเพื่อนบ้าน

(๒) กลุ่มภาคตะวันออกเฉียงเหนือตอนบน ๒ ประกอบด้วย สกลนคร นครพนม และมุกดาหาร เน้นให้ความสำคัญกับความร่วมมือทางเศรษฐกิจกับประเทศเพื่อนบ้าน เพิ่มประสิทธิภาพการผลิตสินค้าการเกษตร ส่งเสริมพื้นที่ชลประทาน การทำปศุสัตว์โดยเฉพาะโคเนื้อ

(๓) กลุ่มภาคตะวันออกเฉียงเหนือตอนกลาง ประกอบด้วย ขอนแก่น กาฬสินธุ์ มหาสารคาม และร้อยเอ็ด เน้นการพัฒนาโครงสร้างพื้นฐานของเมืองรองรับการเป็นศูนย์กลางการค้าบริการ และการลงทุนของภาค การใช้ประโยชน์พื้นที่ชลประทานให้เกิดประโยชน์สูงสุด การทำการเกษตรก้าวหน้า การเตรียมการรองรับอุตสาหกรรมพลังงานทดแทน (Ethanol) ควบคู่กับการเพิ่มประสิทธิภาพการผลิต

(๔) กลุ่มภาคตะวันออกเฉียงเหนือตอนล่าง ๑ ประกอบด้วย นครราชสีมา ชัยภูมิ บุรีรัมย์ สุรินทร์ มุ่งเน้นการพัฒนาระบบชลประทานให้เต็มศักยภาพ การเตรียมการรองรับอุตสาหกรรมพลังงานทดแทน (Ethanol) พัฒนาการท่องเที่ยวทั้งการท่องเที่ยวเชิงนิเวศและอารยธรรมขอมด้วยการสร้างคุณค่าเพิ่มและพัฒนาเส้นทาง

(๕) กลุ่มภาคตะวันออกเฉียงเหนือตอนล่าง ๒ ประกอบด้วย อุบลราชธานี ศรีสะเกษ ยโสธร และอำนาจเจริญ มุ่งเน้นการพัฒนาแหล่งน้ำ และระบบบริหารจัดการเพื่อแก้ไขปัญหาน้ำท่วมและขาดแคลนน้ำ การสร้างงานและรายได้จากการท่องเที่ยวให้มากขึ้น

๓.๓ โครงการที่สำคัญ (Flagship Project)

- (1) โครงการผลิตข้าวหอมมะลิอินทรีย์ในทุ่งกุลาร้องไห้เพื่อการส่งออก
- (2) โครงการพัฒนาเมืองมุกดาหารเป็นประตูสู่อินโดจีน
- (3) โครงการพัฒนาเส้นทางท่องเที่ยวอารยธรรมขอม
- (4) โครงการจัดการผลิตเอทานอลในภาคอีสาน
- (5) โครงการยกระดับมาตรฐานการเรียนการสอนด้วยระบบศึกษาทางไกล
- (6) โครงการเกษตรยั่งยืนเพื่อชุมชนเข้มแข็ง
- (7) โครงการฟื้นฟูลุ่มน้ำชีตอนบนและลุ่มน้ำมูลตอนบนแบบบูรณาการเพื่อการผลิตที่ยั่งยืน

แผนยุทธศาสตร์การพัฒนากลุ่มจังหวัดภาคตะวันออกเฉียงเหนือตอนกลาง (กลุ่มจังหวัดร้อยเอ็ด-ขอนแก่น-มหาสารคาม-กาฬสินธุ์)

คณะรัฐมนตรี มีมติเมื่อวันที่ ๒๗ พฤศจิกายน ๒๕๕๐ จัดแบ่งกลุ่มจังหวัด เป็น ๑๘ กลุ่มจังหวัด โดยจังหวัดขอนแก่น จัดอยู่ในกลุ่มจังหวัดภาคตะวันออกเฉียงเหนือตอนกลาง ประกอบด้วยจังหวัดขอนแก่น ร้อยเอ็ด มหาสารคาม และกาฬสินธุ์ หรือเรียกว่ากลุ่ม “ร้อยแก่นสารสินธุ์”

กลุ่มจังหวัดภาคตะวันออกเฉียงเหนือตอนกลางได้ทบทวนแผนพัฒนากลุ่มจังหวัดในรอบปี พ.ศ. ๒๕๖๕ ภายใต้ผลการวิเคราะห์สภาพแวดล้อม ศักยภาพ บริบทที่เปลี่ยนแปลงไป ตลอดจนเพื่อให้สามารถแก้ไขปัญหา และตอบสนองความต้องการของประชาชนได้จึงได้ปรับปรุงเป้าหมายการพัฒนากลุ่มจังหวัดในห้วงระยะเวลา ๕ ปี พ.ศ.๒๕๖๑-๒๕๖๕ (รอบทบทวนปี พ.ศ. ๒๕๖๕) ยังคงกำหนดเป้าหมายการพัฒนาคงเดิมเหมือนในรอบทบทวนแผน ในปี ๒๕๖๔ โดยมีเป้าหมายการพัฒนา ดังนี้

“นวัตกรรมนำเกษตรกรรมและอุตสาหกรรม ศูนย์กลางระบบโลจิสติกส์และระบบราง เชื่อมโยงการค้า การบริการ และการท่องเที่ยวอย่างยั่งยืน”

ประเด็นการพัฒนา กลุ่มจังหวัดภาคตะวันออกเฉียงเหนือตอนกลาง ได้กำหนดประเด็นการพัฒนา วัตถุประสงค์ เป้าหมาย ตัวชี้วัด และแนวทางการพัฒนาเพื่อบรรลุเป้าหมายการพัฒนา รวม ๓ ประเด็น การพัฒนา รายละเอียดดังนี้

ประเด็นการพัฒนาที่ ๑ เพิ่มศักยภาพการผลิตการเกษตร และอุตสาหกรรมเกษตร ให้สามารถแข่งขันได้อย่าง ยั่งยืน

แนวทางการพัฒนา

- ๑.๑) เพิ่มประสิทธิภาพการบริหารจัดการพื้นที่เกษตร ป่าไม้ และการบริหารจัดการน้ำทั้งระบบเพื่อการพัฒนาที่ยั่งยืน
- ๑.๒) การสร้างองค์ความรู้ของเกษตรกรด้วยเทคโนโลยีและนวัตกรรมเกษตรครบวงจร และพัฒนาระบบเครือข่ายเกษตรกรให้เข้มแข็ง
- ๑.๓) ยกระดับมาตรฐานสินค้าเกษตรด้วยนวัตกรรมให้มีคุณภาพและมูลค่าระดับสูง บนฐานเศรษฐกิจชีวภาพ
- ๑.๔) เพิ่มประสิทธิภาพการบริหารจัดการห่วงโซ่อุปทาน และการตลาดสินค้าเกษตร ครบวงจร

ประเด็นการพัฒนาที่ ๒ การพัฒนาขีดความสามารถทางการแข่งขันด้านการค้า การบริการ ระบบโลจิสติกส์ ระบบราง และอุตสาหกรรมอากาศยาน

แนวทางการพัฒนา

- ๒.๑) พัฒนาศักยภาพ SMEs เพิ่มขีดความสามารถทางการแข่งขันด้านการค้า การบริการ และพัฒนาเครือข่ายผู้ประกอบการอย่างบูรณาการ
- ๒.๒) พัฒนาและเชื่อมโยงโครงข่ายคมนาคมเพื่อเพิ่มประสิทธิภาพระบบโลจิสติกส์ระบบราง และอุตสาหกรรมอากาศยาน

- ๒.๓) เพิ่มผลิตภาพแรงงาน
- ๒.๔) พัฒนาระบบตลาดผลิตภัณฑ์กลุ่มจังหวัด

**ประเด็นประเด็นการพัฒนาที่ ๓ การเพิ่มศักยภาพ และยกระดับคุณภาพการท่องเที่ยวอย่าง
ครบวงจร**

แนวทางการพัฒนา

- ๓.๑) พัฒนาศักยภาพแหล่งท่องเที่ยวเชื่อมโยงกับผลิตภัณฑ์ชุมชน
- ๓.๒) พัฒนาเครือข่ายอุตสาหกรรมการท่องเที่ยวและบริการ
- ๓.๓) ส่งเสริมกิจกรรมและประชาสัมพันธ์และการตลาดการท่องเที่ยวกลุ่มจังหวัด
- ๓.๔) พัฒนาและยกระดับผลิตภัณฑ์ชุมชนให้ได้มาตรฐาน และเป็นศูนย์กลางแฟชั่นผ้าไหมนานาชาติ

แผนพัฒนาจังหวัดขอนแก่น พ.ศ. ๒๕๖๑ - ๒๕๖๔

วิสัยทัศน์

“มหานครน่าอยู่ มุ่งสู่เมืองนวัตกรรม ศูนย์กลางเชื่อมโยงอนุภูมิภาคลุ่มน้ำโขง”

พันธกิจ/เป้าหมายการพัฒนาจังหวัด

- ๑. พัฒนาให้เป็นเมืองน่าอยู่อย่างยั่งยืน สำหรับคนทุกกลุ่มในสังคม
- ๒. พัฒนาขีดความสามารถทางการแข่งขันเพื่อยกระดับมาตรฐานสินค้าและบริการให้ตรงกับความ
ต้องการของตลาดและเชื่อมโยงกับอนุภูมิภาคลุ่มน้ำโขง
- ๓. ส่งเสริมการพัฒนาด้านนวัตกรรม และเทคโนโลยีสู่การเป็น Smart City และ MICE City

ตัวชี้วัดความสำเร็จตามเป้าหมายการพัฒนาจังหวัด

- ๑. อัตราการขยายตัวมูลค่าผลิตภัณฑ์มวลรวมจังหวัดเพิ่มขึ้น ร้อยละ ๓
- ๒. พัฒนาเมืองศูนย์กลางของจังหวัดให้เป็นเมืองน่าอยู่
- ๓. ยกระดับคุณภาพชีวิตของประชาชน และสร้างความมั่นคงทางสังคม
- ๔. อนุรักษ์ ฟื้นฟู ทรัพยากรธรรมชาติและสิ่งแวดล้อม และเสริมสร้างความเข้มแข็งในการบริหาร
จัดการอย่างยั่งยืน

ประเด็นการพัฒนาของจังหวัด

**ประเด็นการพัฒนาที่ ๑ การยกระดับการพัฒนาเศรษฐกิจเพื่อเพิ่มขีดความสามารถทางการแข่งขัน
และเชื่อมโยงโอกาสจากประเทศอนุภูมิภาคลุ่มน้ำโขง**

แนวทางการพัฒนา

- ๑.๑ ส่งเสริมการผลิตและสร้างมูลค่าเพิ่มภาคการเกษตร
- ๑.๒ เพิ่มขีดความสามารถทางการแข่งขันของสินค้า OTOP และ SMEs

- ๑.๓ เพิ่มขีดความสามารถภาคการค้า การลงทุน การบริการ และการท่องเที่ยว
 ๑.๔ พัฒนาโครงสร้างพื้นฐานเพื่อยกระดับการพัฒนาด้านเศรษฐกิจ

ตัวชี้วัดประเด็นการพัฒนา

- มูลค่าสินค้าเกษตรเพิ่มขึ้น
 ข้าว เพิ่มขึ้นร้อยละ ๓ ต่อปี (เฉลี่ย ๕ ปี ร้อยละ ๔.๖)
 มันสำปะหลัง เพิ่มขึ้นร้อยละ ๓ ต่อปี (เฉลี่ย ๕ ปี ร้อยละ ๔.๖)
 อ้อย เพิ่มขึ้นร้อยละ ๓ ต่อปี (เฉลี่ย ๕ ปี ร้อยละ ๓)
- รายได้ครัวเรือนเกษตรกรเพิ่มขึ้น ร้อยละ ๓ ต่อปี (เฉลี่ย ๕ ปี ร้อยละ ๓)
- รายได้จากการจำหน่ายสินค้า OTOP เพิ่มขึ้นร้อยละ ๓๐ (เฉลี่ย ๕ ปี ร้อยละ ๒๘.๘๐)
- รายได้จากการท่องเที่ยวเพิ่มขึ้น ร้อยละ ๕ (เฉลี่ย ๕ ปี ร้อยละ ๖.๖)

ประเด็นการพัฒนาที่ ๒ การพัฒนาคุณภาพคนและสังคม

แนวทางการพัฒนา

- ๒.๑ สร้างความมั่นคงของชีวิตและสังคมอยู่เย็นเป็นสุข
 ๒.๒ ส่งเสริมสังคมแห่งการเรียนรู้ตลอดชีวิต
 ๒.๓ พัฒนาระบบด้านสุขภาพ

ตัวชี้วัดประเด็นการพัฒนา

- สัดส่วนผู้สูงอายุ ได้รับการดูแลจากครอบครัว ชุมชน ภาครัฐ หรือภาคเอกชน ร้อยละ ๑๐๐ (เฉลี่ย ๕ ปี ร้อยละ ๙๙.๗)
- คนในครัวเรือนมีรายได้เฉลี่ยผ่านเกณฑ์ จปฐ. เพิ่มร้อยละ ร้อยละ ๑๐๐ ต่อปี (เฉลี่ย ๕ ปี ร้อยละ ๙๙.๓๖)
- ผลการทดสอบทางการศึกษาระดับชาติ ในระดับชั้นสูงสุดของทุกสังกัด เพิ่มขึ้น ร้อยละ ๓ ต่อปี (เฉลี่ย ๕ ปี ร้อยละ ๓)
- ร้อยละของเด็ก ๐-๕ ปีมีพัฒนาการสมวัยไม่น้อยกว่าร้อยละ ๘๕ (เฉลี่ย ๕ ปี ร้อยละ ๘๕)
- อายุคาดเฉลี่ยของคนขอนแก่นไม่น้อยกว่า ๗๖ ปี ร้อยละ ๘๐ (เฉลี่ย ๕ ปี ร้อยละ ๗๘)

ประเด็นการพัฒนาที่ ๓ การบริหารจัดการทรัพยากรธรรมชาติและสิ่งแวดล้อมเพื่อการพัฒนาอย่างยั่งยืน

แนวทางการพัฒนา

- ๓.๑ บริหารจัดการน้ำแบบบูรณาการอย่างยั่งยืน
 ๓.๒ สร้างสังคม และเมืองที่เป็นมิตรกับสิ่งแวดล้อม
 ๓.๓ การป้องกัน การลดผลกระทบ และการปรับตัวเพื่อรับมือภัยพิบัติทางธรรมชาติและ การเปลี่ยนแปลงสภาพภูมิอากาศ
 ๓.๔ อนุรักษ์ และฟื้นฟูทรัพยากรธรรมชาติแบบมีส่วนร่วมอย่างยั่งยืน

ตัวชี้วัดประเด็นการพัฒนา

- พื้นที่ชลประทานเพิ่มขึ้น ๑๕,๐๐๐ ไร่ ต่อปี
- ขยะมูลฝอยชุมชนและของเสียอันตรายชุมชนได้รับการจัดการอย่างถูกต้อง ร้อยละ ๗๕ (เฉลี่ย ๕ ปี ร้อยละ ๖๙)

- คุณภาพน้ำอยู่ในเกณฑ์ดี ร้อยละ ๗๑ (เฉลี่ย ๕ ปี ร้อยละ ๗๑)
- จำนวนพื้นที่สีเขียวเพิ่มขึ้น ๔,๒๐๐ไร่ ต่อปี

ประเด็นการพัฒนาที่ ๔ การเสริมสร้างความมั่นคงและความปลอดภัยในชีวิตและทรัพย์สิน

แนวทางการพัฒนา

- ๔.๑ ป้องกันและแก้ไขปัญหอาชญากรรมทางถนน
- ๔.๒ การป้องกันและลดการสูญเสียจากสาธารณภัยและภัยพิบัติ
- ๔.๓ รักษาความมั่นคงและความสงบเรียบร้อยภายใน
- ๔.๔ การปกป้องและเทิดทูลสถาบันพระมหากษัตริย์
- ๔.๕ ป้องกันปราบปรามและบำบัดรักษาผู้ติดยาเสพติด

ตัวชี้วัดประเด็นการพัฒนา

- อัตราผู้เสียชีวิตจากอุบัติเหตุจราจรทางบกลดลงร้อยละ ๕ ต่อปี
- พื้นที่ได้รับผลกระทบจากปัญหาอุทกภัยลดลง ร้อยละ ๕ ต่อปี
- ร้อยละการจับกุมคดีความผิดเกี่ยวกับชีวิต ร่างกาย และเพศ ไม่น้อยกว่าร้อยละ ๗๕.๕๐ (ตามเป้าหมายที่กำหนดของคดีที่รับแจ้ง)
- ร้อยละการจับกุมคดีความผิดเกี่ยวกับทรัพย์สิน ไม่น้อยกว่าร้อยละ ๕๕.๘๕ (ตามเป้าหมายที่กำหนดของคดีที่รับแจ้ง)
- จำนวนอำเภอที่เข้าร่วมกิจกรรมสร้างความรู้ความเข้าใจถึงความสำคัญของสถาบันหลักของชาติ จำนวน ๒๖ อำเภอ
- การป้องกันและปราบปรามยาเสพติด
 - จำนวนหมู่บ้านสีขาว เพิ่มขึ้น ร้อยละ ๓
 - จำนวนหมู่บ้านสีแดง ลดลง ร้อยละ ๑

ประเด็นการพัฒนาที่ ๕ การส่งเสริมและพัฒนาศักยภาพด้าน การเป็นเมืองอัจฉริยะ (Smart City) และ เมืองแห่งการประชุมสัมมนา(Meetings, Incentive Travel, Conventions, Exhibitions : MICE City)

แนวทางการพัฒนา

- ๕.๑ การส่งเสริมและพัฒนาศักยภาพด้าน Smart City ครอบคลุม ๖ ด้าน ตามแผน Khonkaen Smart City ๒๐๒๙
- ๕.๒ การส่งเสริมนวัตกรรมและการใช้เทคโนโลยีเพื่อการพัฒนา
- ๕.๓ การส่งเสริมและพัฒนาศักยภาพด้าน MICE City

ตัวชี้วัดประเด็นการพัฒนา

- จำนวนงาน MICE ที่เกิดขึ้นในจังหวัดขอนแก่น ๑๐ งาน ต่อปี
- จำนวนสถานที่ที่ได้รับการรับรองมาตรฐานสถานที่จัดงานประเทศไทย หรือ Thailand MICE Venue Standard (TMVS) เพิ่มขึ้น ๓ แห่ง ต่อปี
- ระดับความสำเร็จในการขับเคลื่อนแผน Khonkaen Smart city ๒๐๒๙ ไปสู่การปฏิบัติ
- จำนวนเยาวชนที่ได้รับการพัฒนาศักยภาพในอุตสาหกรรมไอซ์ จำนวน ๓๐ คน ต่อปี

ยุทธศาสตร์การพัฒนางค์กรปกครองส่วนท้องถิ่นในเขตจังหวัดขอนแก่น

องค์การบริหารส่วนตำบลท่าศาลา ได้นำยุทธศาสตร์การพัฒนางค์กรปกครองส่วนท้องถิ่นในเขตจังหวัดขอนแก่น ประจำปี พ.ศ.๒๕๖๑ – ๒๕๖๕ มาใช้เป็นกรอบในการจัดทำแผนพัฒนาท้องถิ่น (พ.ศ. ๒๕๖๖ – ๒๕๗๐) รายละเอียดยุทธศาสตร์การพัฒนางค์กรปกครองส่วนท้องถิ่นในเขตจังหวัดขอนแก่น มีดังนี้

วิสัยทัศน์

“ขอนแก่นเมืองน่าอยู่ ชุมชนเข้มแข็ง เป็นศูนย์กลางการเรียนรู้ และเมืองหลักเศรษฐกิจของภาคตะวันออกเฉียงเหนือ”

พันธกิจ

๑. เสริมสร้างชุมชนให้เข้มแข็งและพัฒนาให้เป็นเมืองที่น่าอยู่อย่างยั่งยืน
๒. พัฒนาคมนาคมที่มีคุณภาพ มีทักษะในวิชาชีพ มีคุณธรรม และจริยธรรม
๓. จัดการศึกษาในและนอกระบบให้ได้มาตรฐาน และสร้างสังคมแห่งการเรียนรู้
๔. สร้างเศรษฐกิจฐานรากให้เข้มแข็งและแข่งขันได้ โดยเชื่อมโยงการค้า การลงทุน การบริการและการท่องเที่ยว
๕. พัฒนาโครงข่ายระบบการคมนาคมขนส่ง ระบบบริการสาธารณะ และเครือข่ายการป้องกันและบรรเทาสาธารณภัยให้มีประสิทธิภาพ และได้มาตรฐาน
๖. บริหารจัดการทรัพยากรธรรมชาติและสิ่งแวดล้อมให้เกิดประโยชน์ มีความสมดุล และเกิดประสิทธิภาพอย่างยั่งยืน
๗. สืบสานวัฒนธรรม ขนบธรรมเนียมประเพณีที่ดีงามของท้องถิ่นให้คงอยู่ ส่งเสริมการท่องเที่ยวของชุมชนที่เป็นเอกลักษณ์ท้องถิ่น

ประเด็นยุทธศาสตร์และแนวทางการพัฒนา ประกอบด้วย ๘ ยุทธศาสตร์ ๔๔ แนวทางการพัฒนา ดังนี้

ยุทธศาสตร์ที่ ๑ การพัฒนาเมืองและชุมชน ประกอบด้วย ๕ แนวทางการพัฒนา ดังนี้

- ๑.๑ พัฒนาระบบสาธารณูปโภค สาธารณูปการ ชุมชนเมืองและชนบท อย่างทั่วถึงและเป็นระบบ
- ๑.๒ พัฒนาเพิ่มประสิทธิภาพระบบเครือข่ายการป้องกันและบรรเทาสาธารณภัยในท้องถิ่นให้มีประสิทธิภาพได้มาตรฐาน
- ๑.๓ พัฒนา ส่งเสริม และสนับสนุนระบบการรักษาความปลอดภัย ในเขตเมืองและชุมชนแบบมีส่วนร่วม
- ๑.๔ ส่งเสริม สนับสนุนการป้องกันและแก้ไขปัญหาเสพติดและอบายมุขอย่างเป็นระบบครบวงจร
- ๑.๕ สร้างวินัยประชาชน และความร่วมมือในการดูแลความเป็นระเบียบชุมชน การจราจร และการลดอุบัติเหตุ

ยุทธศาสตร์ที่ ๒ การพัฒนาโครงสร้างพื้นฐาน ประกอบด้วย ๕ แนวทางการพัฒนา ดังนี้

- ๒.๑ พัฒนาระบบโครงสร้างพื้นฐานเส้นทางคมนาคมขนส่งให้ได้มาตรฐานและทั่วถึง
- ๒.๒ พัฒนาระบบการให้บริการขนส่งมวลชนให้ได้มาตรฐาน สะดวก สะอาดและปลอดภัย

- ๒.๓ พัฒนาจังหวัดเพื่อรองรับการเปลี่ยนแปลงในการเข้าสู่ประชาคมเศรษฐกิจอาเซียนและ
เป็นศูนย์กลางการพัฒนาในด้านต่างๆ อย่างสมดุล
- ๒.๔ พัฒนาพื้นที่สีเขียวและปรับปรุงภูมิทัศน์ที่สวยงาม เหมาะสม
- ๒.๕ สนับสนุนชุมชน หน่วยงาน ผู้ประกอบการในการพัฒนาระบบสุขภาพ และการรักษา
ความสะอาดของครอบครัว ชุมชน (ถังดักไขมัน บึงประดิษฐ์ ตลาด ทางระบายน้ำ
การกำจัดของเสีย)

ดังนี้

ยุทธศาสตร์ที่ ๓ การพัฒนาการศึกษาและศักยภาพพลเมือง ประกอบด้วย ๗ แนวทางการพัฒนา

- ๓.๑ ส่งเสริมและพัฒนาคุณภาพการศึกษาขั้นพื้นฐานในระบบให้ได้มาตรฐานและสนับสนุนให้
ผู้เรียนได้รับการพัฒนาเต็มศักยภาพ
- ๓.๒ เพิ่มโอกาสทางการศึกษานอกระบบและการศึกษาตามอัธยาศัยสำหรับประชาชนทุกเพศ
วัยอย่างทั่วถึงและมีคุณภาพ
- ๓.๓ พัฒนา ส่งเสริม และสนับสนุนการกีฬาขั้นพื้นฐานสู่ความเป็นเลิศ และมุ่งสู่กีฬามือ
อาชีพและการกีฬา/นันทนาการเพื่อออกกกำลังกาย
- ๓.๔ ส่งเสริม สนับสนุนและพัฒนาการประกอบอาชีพ/ทักษะฝีมือ ที่เหมาะสมตรงศักยภาพ
ของประชาชน
- ๓.๕ ส่งเสริมและปลูกฝังค่านิยมหลัก ๑๒ ประการ
- ๓.๖ เพิ่มพื้นที่สร้างสรรค์แก่เด็กและเยาวชนกิจกรรมอาสา เพื่อการใช้ทักษะชีวิตที่ดี เห็น
คุณค่าตนเองและสังคม
- ๓.๗ ส่งเสริมกระบวนการพัฒนาประชาธิปไตยในชุมชนท้องถิ่นและยกระดับทักษะประชาชนใน
การเป็นผู้นำการเปลี่ยนแปลง

ยุทธศาสตร์ที่ ๔ การบริหารจัดการทรัพยากรธรรมชาติและสิ่งแวดล้อม เพื่อการพัฒนาอย่างยั่งยืน ประกอบด้วย ๗ แนวทางการพัฒนา ดังนี้

- ๔.๑ บริหารจัดการ อนุรักษ์ พื้นฟูทรัพยากรธรรมชาติและสิ่งแวดล้อมแบบบูรณาการและ
ยั่งยืน
- ๔.๒ อนุรักษ์ พื้นฟู และเพิ่มพื้นที่ป่า ป่าชุมชน และป่าต้นน้ำลำธารให้เกิดความอุดม
สมบูรณ์
- ๔.๓ พัฒนาพื้นฟูแหล่งน้ำ แหล่งน้ำใต้ดินและการบริหารจัดการน้ำอย่างเป็นระบบ และมี
ประสิทธิภาพ โดยประชาชนมีส่วนร่วม
- ๔.๔ เพิ่มประสิทธิภาพการจัดการขยะชุมชน สิ่งปฏิกูล และน้ำเสีย
- ๔.๕ สร้างสังคมและพลเมืองที่เป็นมิตรกับสิ่งแวดล้อม
- ๔.๖ ส่งเสริมการใช้พลังงานทางเลือกโซลาร์ฟาร์ม
- ๔.๗ พัฒนาระบบกิจกรรม/สาธิตแนวทางการใช้พลังงานทางเลือกใน อปท. ตามศักยภาพ

ยุทธศาสตร์ที่ ๕ การพัฒนาการเกษตรยั่งยืน ประกอบด้วย ๕ แนวทางการพัฒนา ดังนี้

- ๕.๑ พัฒนาส่งเสริมการเกษตรตามหลักปรัชญาเศรษฐกิจพอเพียง
- ๕.๒ เพิ่มประสิทธิภาพการผลิตและสร้างมูลค่าเพิ่มให้ภาคการเกษตร

๕.๓ยกระดับคุณภาพการผลิตพืชอาหารที่ปลอดภัย (Food Safety) และสนับสนุน
การเกษตรอินทรีย์เพื่อภาวะสุขภาพ

๕.๔สนับสนุนการพัฒนา รูปแบบการถ่ายทอดเทคโนโลยีการเกษตรที่เหมาะสมและนวัตกรรม
ในพื้นที่

๕.๕ส่งเสริมการพัฒนาแหล่งเรียนรู้ และต้นแบบเศรษฐกิจพอเพียงที่สอดคล้องกับพื้นที่

ยุทธศาสตร์ที่ ๖ การเสริมสร้างสุขภาพ ประกอบด้วย ๕ แนวทางการพัฒนา ดังนี้

๖.๑พัฒนาระบบบริการด้านสาธารณสุขให้มีคุณภาพ และเข้าถึงได้อย่างทั่วถึงเท่าเทียมใน
ระดับปฐมภูมิ

๖.๒พัฒนาระบบบริการทางสังคมให้มีคุณภาพ และเข้าถึงได้อย่างทั่วถึงเท่าเทียม

๖.๓สนับสนุนการฟื้นฟูการแพทย์แผนไทย และแพทย์ทางเลือกตามความเหมาะสมและ
เชื่อมโยงกับการดูแลสุขภาพ

๖.๔สนับสนุนการปฏิบัติงานของอาสาสมัครสาธารณสุขมูลฐาน (อสม.) และพัฒนารูปแบบ
การบริการประชาชน

๖.๕เฝ้าระวัง ป้องกันโรคติดต่อ โรคอุบัติใหม่ และการแพร่ระบาดในพื้นที่ และพัฒนาระบบ
การส่งต่อร่วมกับหน่วยบริการที่มีคุณภาพ

**ยุทธศาสตร์ที่ ๗ การสร้างเสริมทุนทางสังคมให้เข้มแข็ง และพัฒนาเศรษฐกิจชุมชนเพื่อการ
แข่งขันภายใต้หลักปรัชญาเศรษฐกิจพอเพียง ประกอบด้วย ๕ แนวทางการพัฒนา ดังนี้**

๗.๑เสริมสร้างค่านิยม คุณธรรม จริยธรรม จิตสาธารณะ และวัฒนธรรมที่ดีงามแก่เด็กและ
เยาวชน

๗.๒อนุรักษ์ สืบสานทำนุบำรุงศาสนา ศิลปวัฒนธรรม ขนบธรรมเนียมประเพณีและ
ภูมิปัญญาท้องถิ่น

๗.๓พัฒนาและส่งเสริมเครือข่ายวิสาหกิจชุมชนให้เข้มแข็งและสามารถแข่งขันได้

๗.๔พัฒนา ส่งเสริมการพาณิชย์ การลงทุนและการท่องเที่ยว

๗.๕ส่งเสริม สนับสนุนกระบวนการเรียนรู้ และการนำหลักปรัชญาเศรษฐกิจพอเพียงไปใช้ใน
การประกอบอาชีพ

**ยุทธศาสตร์ที่ ๘ การพัฒนาการบริหารภาครัฐ ภายใต้หลักธรรมาภิบาล ประกอบด้วย ๕
แนวทางการพัฒนา ดังนี้**

๘.๑ส่งเสริมการกระจายอำนาจให้แก่ภาคประชาชน

๘.๒ส่งเสริม สนับสนุนและพัฒนาระบบเทคโนโลยีสารสนเทศและนวัตกรรมใหม่ในการ
ปฏิบัติงานและบริการประชาชนอย่างต่อเนื่อง

๘.๓พัฒนาขีดสมรรถนะของบุคลากรให้เพิ่มขึ้นและพร้อมรับการเปลี่ยนแปลง

๘.๔ส่งเสริมการมีส่วนร่วมและการสร้างเครือข่ายของภาคประชาชน

๘.๕พัฒนาระบบข้อมูลข่าวสารและความโปร่งใส ส่งเสริมให้ประชาชนมีส่วนร่วมในการ
ประเมินผลกระทบบจากการพัฒนาในท้องถิ่น

๒. ยุทธศาสตร์ขององค์การบริหารส่วนตำบลท่าศาลา

๒.๑ วิสัยทัศน์

“ท่าศาลาน่าอยู่ ชุมชนเข้มแข็ง สาธารณูปโภค/สาธารณูปการครอบคลุมทั่วถึง ตามหลักปรัชญาเศรษฐกิจพอเพียง”

พันธกิจ

๑. พัฒนาระบบโครงสร้างพื้นฐานให้ได้มาตรฐานและทั่วถึง
๒. เสริมสร้างชุมชนให้เข้มแข็ง พัฒนาคนให้มีคุณภาพ มีทักษะวิชาชีพ เพียบพร้อมด้วยคุณธรรมและจริยธรรม
๓. บำรุงรักษาสิ่งแวดล้อม อนุรักษ์ทรัพยากรธรรมชาติและฟื้นฟูแหล่งน้ำเพื่อการเกษตร
๔. สืบสานวัฒนธรรม ขนบธรรมเนียมประเพณีที่ดั่งงามในท้องถิ่น

๒.๒ ยุทธศาสตร์

๑. การพัฒนาเศรษฐกิจให้มีความมั่นคงและมีความสามารถทางการแข่งขัน
๒. การพัฒนาคนและสังคมที่มีคุณภาพ
๓. การบริหารจัดการทรัพยากรธรรมชาติและสิ่งแวดล้อมเพื่อการพัฒนาที่ยั่งยืน
๔. การเสริมสร้างความมั่นคงและความปลอดภัยในชีวิตและทรัพย์สิน
๕. กรพัฒนาการบริหารภาครัฐ

๒.๓ เป้าประสงค์

- ๑) ประชาชนมีการศึกษาดี มีความรู้ก้าวหน้าทันเทคโนโลยีทันสมัยครอบคลุมทุกหมู่บ้าน
- ๒) ยกระดับคุณภาพชีวิตของประชาชน และสร้างความมั่นคงทางสังคม
- ๓) ปกป้องจิตสำนึกให้ประชาชนในการอนุรักษ์ศิลปวัฒนธรรม จารีตประเพณีและภูมิปัญญาท้องถิ่น
- ๔) ประชาชนอยู่ดีกินดี มีรายได้สุทธิของครอบครัวเพิ่มมากขึ้น และมีอาชีพที่มั่นคง
- ๕) ประชาชนมีระบบสาธารณูปโภค สาธารณูปการอย่างครบครันและเพียงพอ
- ๖) ก่อสร้าง บำรุงรักษาการคมนาคมให้มีความสะดวก
- ๗) ประชาชนในท้องถิ่นมีทัศนคติค่านิยมที่หวงแหน และใช้ทรัพยากรธรรมชาติได้ยั่งยืน
- ๘) ปรับปรุงระบบขยะมูลฝอยและสิ่งปฏิกูลและน้ำเสีย
- ๙) ประชาชนมีความพึงพอใจต่อการให้บริการขององค์การบริหารส่วนตำบล
- ๑๐) พัฒนาบุคลากร ผู้บริหาร และสมาชิกสภาท้องถิ่น
- ๑๑) สนับสนุนให้เกิดความร่วมมือระหว่างประชาชน ภาครัฐและเอกชน แบบกระบวนการมีส่วนร่วมทุกระดับมากขึ้น

๒.๔ ตัวชี้วัด

- ๑) ร้อยละที่เพิ่มขึ้นของประชาชนและนักเรียนที่ได้รับการส่งเสริมด้านการศึกษาทั้งในและนอกระบบ
 - ๒) ร้อยละของประชาชนที่ได้รับการปลูกฝังจิตสำนึกในการอนุรักษ์ศิลปวัฒนธรรม จารีตประเพณีและภูมิปัญญาท้องถิ่น
 - ๓) ร้อยละที่เพิ่มขึ้นของประชาชนที่มีสุขภาพและอนามัยดี
 - ๔) ระดับความสำเร็จในการแก้ไขปัญหาความยากจน
 - ๕) ร้อยละของครัวเรือนที่มีบ้านอาศัยและสภาพแวดล้อมเหมาะสม
 - ๖) ร้อยละของประชาชนผู้ยากจน และด้อยโอกาสที่ได้รับความช่วยเหลือด้านการดำรงชีพ
 - ๗) ร้อยละความสำเร็จในการพัฒนาด้านโครงสร้างพื้นฐาน
 - ๘) ร้อยละที่เพิ่มขึ้นของรายได้เฉลี่ยต่อคน
 - ๙) ร้อยละความพึงพอใจของประชาชนด้านการจัดการขยะมูลฝอยและสิ่งปฏิกูลและน้ำเสีย
 - ๑๐) ร้อยละของประชาชนที่ได้รับการปลูกฝังจิตสำนึกให้มีทัศนคติค่านิยมที่ทวงแทน และใช้ทรัพยากรธรรมชาติได้อย่างยั่งยืน
 - ๑๑) ร้อยละของบุคลากร ผู้บริหาร และสมาชิกสภาท้องถิ่นที่ได้รับการพัฒนาองค์ความรู้เพื่อรองรับภารกิจถ่ายโอน
 - ๑๒) ร้อยละความพึงพอใจของผู้รับบริการจากองค์การบริหารส่วนตำบลท่าศาลา
 - ๑๓) ระดับความสำเร็จของความร่วมมือระหว่างประชาชน ภาครัฐและเอกชน
- แบบกระบวนการมีส่วนร่วมทุกระดับมากขึ้น

๒.๕ ค่าเป้าหมาย

- ๑) เพื่อให้ประชาชนมีการศึกษาดี มีความรู้ก้าวหน้าทันเทคโนโลยีทันสมัย
- ๒) เพื่อยกระดับคุณภาพชีวิตของประชาชน และสร้างความมั่นคงทางสังคม
- ๓) เพื่อปลูกฝังจิตสำนึกให้ประชาชนในการอนุรักษ์ศิลปวัฒนธรรม จารีตประเพณีและภูมิปัญญาท้องถิ่น
- ๔) เพื่อให้ประชาชนอยู่ดีกินดี มีรายได้สุทธิของครอบครัวเพิ่มมากขึ้น และมีอาชีพที่มั่นคง
- ๕) เพื่อให้ประชาชนมีระบบสาธารณสุขป้อนภาค สาธารณูปการอย่างครบครันเพียงพอ และได้มาตรฐาน
- ๖) เพื่อก่อสร้างและซ่อมบำรุงโครงสร้างพื้นฐานในเขตองค์การบริหารส่วนตำบลให้มีความสะดวกและได้มาตรฐาน
- ๗) เพื่อให้ประชาชนในท้องถิ่นมีทัศนคติค่านิยมที่ทวงแทน และใช้ทรัพยากรธรรมชาติได้อย่างยั่งยืน
- ๘) เพื่อปรับปรุงระบบขยะมูลฝอยและสิ่งปฏิกูลและน้ำเสียให้ได้มาตรฐาน
- ๙) เพื่อให้ประชาชนมีความพึงพอใจต่อการให้บริการขององค์การบริหารส่วนตำบล
- ๑๐) เพื่อพัฒนาองค์ความรู้แก่บุคลากร ผู้บริหาร และสมาชิกสภาท้องถิ่น ให้มีศักยภาพสามารถรองรับภารกิจถ่ายโอน
- ๑๑) เพื่อให้เกิดความร่วมมือระหว่างประชาชน ภาครัฐและเอกชน แบบกระบวนการมีส่วนร่วมทุกระดับมากขึ้น

๒.๖ กลยุทธ์

ยุทธศาสตร์ที่ ๑ การพัฒนาเศรษฐกิจให้มีความมั่นคงและมีความสามารถทางการแข่งขัน

กลยุทธ์

๑. ส่งเสริมการเกษตรตามหลักปรัชญาเศรษฐกิจพอเพียง เพิ่มประสิทธิภาพการผลิตและสร้างมูลค่าเพิ่มให้ภาคเกษตร
๒. พัฒนาโครงสร้างพื้นฐาน ระบบสาธารณูปโภคและสาธารณูปการให้ได้มาตรฐานครอบคลุมและทั่วถึงอย่างมีประสิทธิภาพ

ยุทธศาสตร์ที่ ๒ การพัฒนาคนและสังคมที่มีคุณภาพ

กลยุทธ์

๑. พัฒนา ส่งเสริมและสนับสนุนการจัดการศึกษาทั้งในและนอกระบบอย่างมีคุณภาพ
๒. สงเคราะห์และช่วยเหลือแก่ผู้ยากจนและด้อยโอกาสในด้านที่อยู่อาศัยและการดำรงชีวิต
๓. เสริมสร้างความแข็งแกร่งแก่ประชาชนทั้งสุขภาพกาย สุขภาพใจ ควบคู่ไปกับการพัฒนาสาธารณสุขให้มีคุณภาพและบริการอย่างทั่วถึง
๔. ส่งเสริมการกีฬาเพื่อสร้างโอกาสให้เยาวชนพัฒนาทักษะด้านการกีฬาสู่ความเป็นเลิศ สร้างนิสัยรักกีฬาและใช้เวลาว่างให้เป็นประโยชน์
๕. สงเคราะห์และช่วยเหลือพัฒนาคุณภาพชีวิตเด็ก สตรี คนชรา ผู้ด้อยโอกาส
๖. เสริมสร้างคุณธรรม จริยธรรม อนุรักษ์ ฟื้นฟูและสืบสานศิลปวัฒนธรรม จารีตประเพณีที่ดีงามและพัฒนาภูมิปัญญาท้องถิ่น

ยุทธศาสตร์ที่ ๓ การบริหารจัดการทรัพยากรธรรมชาติและสิ่งแวดล้อมเพื่อการพัฒนาที่ยั่งยืน

กลยุทธ์

๑. บริหารจัดการสิ่งแวดล้อมในด้านขยะมูลฝอย สิ่งปฏิกูลและน้ำเสีย
๒. บริหารจัดการ อนุรักษ์ ฟื้นฟูทรัพยากรธรรมชาติและสิ่งแวดล้อมแบบบูรณาการและยั่งยืน

ยุทธศาสตร์ที่ ๔ การเสริมสร้างความมั่นคงและความปลอดภัยในชีวิตและทรัพย์สิน

กลยุทธ์

๑. รักษาความสงบเรียบร้อยในท้องถิ่นและความปลอดภัยในชีวิตและทรัพย์สินของประชาชนในท้องถิ่นโดยชุมชนมีส่วนร่วม
๒. ป้องกันและลดปัญหาเสพติดเพื่อขจัดความเดือดร้อนของประชาชน
๓. ป้องกันและบรรเทาผู้ประสบภัยพิบัติทางธรรมชาติ

ยุทธศาสตร์ที่ ๕ การพัฒนาการบริหารภาครัฐ

กลยุทธ์

๑. การบริการประชาชนและส่งเสริมประชาธิปไตยและการมีส่วนร่วมของประชาชน
๒. การพัฒนาบุคลากรและการจัดการองค์ความรู้
๓. การพัฒนาระบบข้อมูลข่าวสารสารสนเทศและนวัตกรรมการทำงานโดยใช้เทคโนโลยีที่ทันสมัย

๒.๗ จุดยืนทางยุทธศาสตร์

องค์การบริหารส่วนตำบลท่าศาลา มีพื้นที่และสภาวะแวดล้อมที่เหมาะสมแก่การทำการเกษตร มีแม่น้ำชีเป็นแหล่งน้ำในการทำการเกษตร การคมนาคมมีความสะดวก มีถนนสายหลักตัดผ่าน มีสินค้าพื้นเมืองของตำบล ได้แก่ เสื่อกกและเครื่องจักรสาน ชุมชนเข้มแข็ง ประชาชนมีส่วนร่วมทางการเมืองสูง การพัฒนาคำนึงถึงความสมดุลด้านการอนุรักษ์ ทรัพยากรธรรมชาติและสิ่งแวดล้อม การอนุรักษ์ศิลปะ วัฒนธรรมและภูมิปัญญาท้องถิ่น จึงกำหนดจุดยืนทางยุทธศาสตร์ (Positioning) ขององค์การบริหารส่วนตำบลท่าศาลา คือ “ท่าศาลาน่าอยู่”

๒.๘ ความเชื่อมโยงของยุทธศาสตร์ในภาพรวม

จากประเด็นความเชื่อมโยงยุทธศาสตร์ที่สำคัญของแผนพัฒนาเศรษฐกิจและสังคมแห่งชาติ ฉบับที่ ๑๒ ยุทธศาสตร์ชาติ และยุทธศาสตร์จังหวัด จะเห็นได้ว่ามีความเชื่อมโยงกันอย่างชัดเจนในการนำมาเป็นแนวทางกำหนดประเด็นยุทธศาสตร์การพัฒนาขององค์กรปกครองส่วนท้องถิ่น ซึ่งการกำหนดประเด็นยุทธศาสตร์การพัฒนาที่ชัดเจนจะเป็นการเตรียมการพัฒนา เป็นการนำภูมิคุ้มกันที่มีอยู่ พร้อมทั้งเร่งสร้างภูมิคุ้มกันในท้องถิ่นให้เข้มแข็งขึ้น เพื่อเตรียมความพร้อมคน สังคม และระบบเศรษฐกิจของชุมชนให้สามารถปรับตัวรองรับผลกระทบจากการสภาวะการเปลี่ยนแปลงได้อย่างเหมาะสม โดยให้ความสำคัญกับการพัฒนาคน สังคม เศรษฐกิจภายในชุมชนให้มีคุณภาพ ใช้ทรัพยากรที่มีอยู่ภายในชุมชนอย่างคุ้มค่าและเกิดประโยชน์สูงสุด รวมทั้งสร้างโอกาสทางเศรษฐกิจด้วยฐานความรู้ เทคโนโลยี นวัตกรรม และความคิดสร้างสรรค์ บนพื้นฐานการผลิตและการบริโภคที่เป็นมิตรต่อสิ่งแวดล้อม ซึ่งจะนำไปสู่การพัฒนาเพื่อประโยชน์สุขที่ยั่งยืนของชุมชนตามหลักปรัชญาของเศรษฐกิจพอเพียง

๓. การวิเคราะห์เพื่อพัฒนาท้องถิ่น

๓.๑ การวิเคราะห์กรอบการจัดทำยุทธศาสตร์ขององค์กรปกครองส่วนท้องถิ่น

การวิเคราะห์ศักยภาพเพื่อประเมินสถานการณ์การพัฒนาท้องถิ่นในปัจจุบัน เป็นการประเมินโดยวิเคราะห์ถึงโอกาส และภาวะคุกคามหรือข้อจำกัด อันเป็นสภาวะแวดล้อมภายนอกที่มีผลต่อการพัฒนาต่างๆ ของท้องถิ่น รวมทั้งการวิเคราะห์จุดแข็ง จุดอ่อนของท้องถิ่น อันเป็นสภาวะแวดล้อมภายในของท้องถิ่น ซึ่งทั้งหมดเป็นการประเมินสถานการณ์ของท้องถิ่นในปัจจุบันโดยเป็นการตอบคำถามว่า “ปัจจุบันท้องถิ่นมีสถานการณ์การพัฒนาอยู่จุดไหน” สำหรับใช้เป็นประโยชน์ในการกำหนดการดำเนินงานในอนาคตต่อไป ทั้งนี้โดยใช้เทคนิค SWOT analysis การพิจารณาถึงปัจจัยภายใน ได้แก่จุดแข็ง (Strength – S) จุดอ่อน (Weak – W) และปัจจัยภายนอก ได้แก่ โอกาส(Opportunity – O) และอุปสรรค (Threat – T) เป็นเครื่องมือ

หัวข้อวิเคราะห์	จุดแข็ง / โอกาส	จุดอ่อน/อุปสรรค
<p>ด้านเศรษฐกิจ</p>	<p>จุดแข็ง</p> <ul style="list-style-type: none"> - มีแม่น้ำชีไหลผ่านพื้นที่เหมาะแก่การทำเกษตร - เกษตรกรมีความชำนาญ ในการทำการเกษตร และมีการตื่นตัว ยอมรับเทคโนโลยีการผลิตเพื่อปรับปรุงคุณภาพ - การคมนาคมมีความสะดวก มีถนนสายหลักตัดผ่าน - มีสี่กั๊กและเครื่องจักรสานพื้นเมืองของตำบลที่สามารถพัฒนาเป็นสินค้าระดับจังหวัด ภาค และประเทศได้ <p>โอกาส</p> <ul style="list-style-type: none"> - ภาวะวิกฤตด้านอาหารโลกทำให้รัฐบาลให้ความสนใจและสนับสนุนส่งเสริมการปลูกพืชที่เป็นอาหารเพิ่มมากขึ้น 	<p>จุดอ่อน</p> <ul style="list-style-type: none"> - ขาดการรวมกลุ่มที่เข้มแข็งเพื่อร่วมกันเป็นกลุ่มผู้ผลิต - ปัญหาหนี้สินของเกษตรกร - เด็กและเยาวชนในพื้นที่ขาดโอกาสทางการศึกษาต่อในระดับที่สูงขึ้น - ราษฎรยากจน ส่วนใหญ่ประกอบอาชีพทางการเกษตรเพียงอย่างเดียว <p>อุปสรรค</p> <ul style="list-style-type: none"> - สภาพการณ์ทางเศรษฐกิจในระดับประเทศ ภูมิภาคส่งผลกระทบต่อพัฒนาท้องถิ่น
<p>ด้านการศึกษา ศาสนา และวัฒนธรรม</p>	<p>จุดแข็ง</p> <ul style="list-style-type: none"> - มีวัฒนธรรม ประเพณีท้องถิ่นที่ดั้งเดิม - ประชาชนมีส่วนร่วมในการสืบสานวัฒนธรรม ประเพณีท้องถิ่น - มีศาสนาเป็นศูนย์รวมจิตใจ ประชาชนมีจิตใจโอบอ้อมอารี เอื้อเฟื้อเผื่อแผ่ - มีสถานศึกษาในระดับประถมศึกษาและมัธยมศึกษาในตำบลที่มีความพร้อมมีศักยภาพในการจัดการศึกษา - มีวัดเป็นสถานที่ที่สามารถพัฒนาและเสริมสร้างความพร้อมให้เป็นแหล่งวัฒนธรรม - มีปราชญ์และภูมิปัญญาท้องถิ่นจำนวนมากที่มีศักยภาพในการพัฒนา 	<p>จุดอ่อน</p> <ul style="list-style-type: none"> - คนบางกลุ่มขาดจริยธรรม คุณธรรม ขาดระเบียบวินัย - ค่านิยมยึดติดกับวัตถุสิ่งของและบริโภคฟุ่มเฟือยแพร่กระจายเพิ่มมากขึ้น <p>อุปสรรค</p> <ul style="list-style-type: none"> - สื่อต่างๆ เช่น โทรทัศน์ อินเทอร์เน็ต เข้ามีอิทธิพลต่อเด็กและเยาวชน ทำให้กระแสบริโภคนิยมและวัตถุนิยมรุนแรงมากขึ้น ทำลายวิถีชีวิตดั้งเดิมของประชาชน

หัวข้อวิเคราะห์	จุดแข็ง / โอกาส	จุดอ่อน/อุปสรรค
	<p>โอกาส</p> <ul style="list-style-type: none"> - พ.ร.บ.การศึกษาแห่งชาติจะทำให้ภายในจังหวัดมีการจัดการศึกษาที่สอดคล้องกับความต้องการของท้องถิ่นต่างๆ ในเขตจังหวัด - รัฐบาลสนับสนุนให้แต่ละท้องถิ่นมีบทบาทในการอนุรักษ์ ฟื้นฟู เผยแพร่ถ่ายทอดวัฒนธรรม ประเพณี และภูมิปัญญาท้องถิ่นมากขึ้น - ภายในจังหวัดมีการศึกษาทุกระดับ 	
ด้านโครงสร้างพื้นฐาน	<p>จุดแข็ง</p> <ul style="list-style-type: none"> - การคมนาคมมีความสะดวก มีถนนสายหลักตัดผ่าน - ประชาชนได้รับบริการสาธารณะด้านโครงสร้างพื้นฐานครบถ้วน <p>โอกาส</p> <ul style="list-style-type: none"> - พ.ร.บ.การกระจายอำนาจแก่องค์กรปกครองส่วนท้องถิ่น พ.ศ.๒๕๕๒ ได้ทำให้องค์การบริหารส่วนตำบลมีรายได้เพิ่มขึ้นในการนำไปพัฒนาโครงสร้างพื้นฐานรวมทั้งด้านอื่น ๆ 	<p>จุดอ่อน</p> <ul style="list-style-type: none"> - การพัฒนาด้านโครงสร้างพื้นฐานเป็นไปอย่างล่าช้า เพราะมีงบประมาณจำกัดในการนำไปพัฒนา - ขาดแคลนแหล่งน้ำขนาดใหญ่สำหรับนำไปผลิตน้ำประปา <p>อุปสรรค</p> <ul style="list-style-type: none"> - สภาพภูมิประเทศ ความเปลี่ยนแปลงจากสภาวะโลกร้อน การเกิดภัยธรรมชาติที่รุนแรงมากขึ้น ส่งผลกระทบต่อระบบโครงสร้างพื้นฐาน ทำให้ถนนชำรุดเสื่อมโทรมเร็วกว่าปกติ
ด้านสาธารณสุข	<p>จุดแข็ง</p> <ul style="list-style-type: none"> - มีโรงพยาบาลส่งเสริมสุขภาพตำบลและอาสาสมัครสาธารณสุขที่มีศักยภาพสามารถให้บริการด้านสาธารณสุขแก่ประชาชนได้ดีในระดับหนึ่ง - มีกองทุนหลักประกันสุขภาพในระดับท้องถิ่นหรือพื้นที่องค์การบริหารส่วนตำบลทำศาลาที่ดำเนินงานด้านส่งเสริมสุขภาพ <p>โอกาส</p> <ul style="list-style-type: none"> - ประชาชนสามารถเข้ารับการรักษาพยาบาลในโรงพยาบาลได้ง่ายเนื่องจากเป็นพื้นที่ไม่ห่างไกล 	<p>จุดอ่อน</p> <ul style="list-style-type: none"> - ประชาชนบางกลุ่มไม่ใส่ใจสุขภาพ อนามัยและอนามัยสิ่งแวดล้อม - ขาดความรู้ความเข้าใจในเรื่องของการดูแลสุขภาพ - เกิดโรคระบาดที่ควบคุมได้ยาก

หัวข้อวิเคราะห์	จุดแข็ง/โอกาส	จุดอ่อน/อุปสรรค
ด้านการเมืองและการบริหาร	จุดแข็ง <ul style="list-style-type: none"> - ประชาชนมีความตื่นตัวและมีส่วนร่วมในกระบวนการพัฒนาท้องถิ่น มีการรวมกลุ่มในชุมชน - ประชาชนมีความตื่นตัวทางการเมือง - ผู้นำมีความรู้ความสามารถ มีภาวะความเป็นผู้นำ มีศักยภาพในการบริหารงาน - ประชาชนมีความจริงจังในการทำงาน มีความเป็นตัวของตัวเองสูง โอกาส <ul style="list-style-type: none"> - รัฐบาลเน้นการให้สิทธิเสรีภาพแก่ประชาชน ส่งเสริมการกระจายอำนาจสู่ท้องถิ่นและเปิดโอกาสการมีส่วนร่วมของประชาชน 	จุดอ่อน <ul style="list-style-type: none"> - ประชาชนยังขาดความรู้กฎหมายที่เกี่ยวข้องกับประชาชน - ขาดบุคลากรผู้ปฏิบัติงานที่มีความรู้ความสามารถในบางสาขาของงาน อุปสรรค <ul style="list-style-type: none"> - ระเบียบ กฎหมาย บางตัวไม่ชัดเจนทำให้เกิดความซ้ำซ้อนของการปฏิบัติงานระหว่างหน่วยงานภาครัฐ
ด้านสังคม	จุดแข็ง <ul style="list-style-type: none"> - เมืองศิครชุมชน เช่น กรรมการหมู่บ้าน กลุ่มสตรี อสม./กองทุนหมู่บ้าน/อปพร. - ชุมชนมีความเอื้ออาทร ช่วยเหลือซึ่งกันและกัน โอกาส <ul style="list-style-type: none"> - นโยบายรัฐบาลในการป้องกันและแก้ไขปัญหา ยาเสพติดอย่างจริงจัง ซึ่งถือเป็นวาระแห่งชาติ 	จุดอ่อน <ul style="list-style-type: none"> - ปัญหาความไม่ปลอดภัยในชีวิตและทรัพย์สิน - ปัญหาการพนัน - กลุ่มองค์กรต่างๆ ไม่เข้มแข็ง - การแพร่ระบาดของยาเสพติดในหมู่บ้าน
ด้านทรัพยากรธรรมชาติและสิ่งแวดล้อม	จุดแข็ง <ul style="list-style-type: none"> - สภาพแวดล้อมส่วนใหญ่ยังมีสภาพที่ดี เนื่องจากยังไม่มีอุตสาหกรรม และชุมชนยังไม่หนาแน่น - ทรัพยากรป่าไม้บางแห่งยังมีการอนุรักษ์ไว้ โอกาส <ul style="list-style-type: none"> - รัฐบาลมีนโยบายและให้ความสำคัญกับการอนุรักษ์ทรัพยากรธรรมชาติ รวมถึงการป้องกันและแก้ไขปัญหาสิ่งแวดล้อม 	จุดอ่อน <ul style="list-style-type: none"> - ประชาชนขาดจิตสำนึกในการรักษาทรัพยากรธรรมชาติและสิ่งแวดล้อม - ยังมีการลักลอบตัดไม้ทำลายป่า - ไม่มีระบบกำจัดขยะที่ได้มาตรฐาน - ดินขาดความอุดมสมบูรณ์ - มีการใช้สารเคมีในการทำการเกษตร

➤ ปัจจัยและสถานการณ์การเปลี่ยนแปลงที่มีผลต่อการพัฒนา

ผลการวิเคราะห์ปัญหาและความต้องการของประชาชนในเขตองค์การบริหารส่วนตำบลท่าศาลา ตามประเด็นการพัฒนาท้องถิ่น ประกอบด้วย ขอบข่ายและปริมาณของปัญหาพื้นที่เป้าหมายหมู่บ้าน และการคาดการณ์แนวโน้มในอนาคต สรุปได้ดังนี้

ผลการวิเคราะห์ปัญหาและความต้องการของประชาชนในเขตองค์การบริหารส่วนตำบลท่าศาลา ขอบข่ายและปริมาณของปัญหา	พื้นที่เป้าหมาย/ กลุ่มเป้าหมาย	การคาดการณ์แนวโน้มในอนาคต
<p>๑. ปัญหาด้านโครงสร้างพื้นฐาน</p> <p>๑.๑ เส้นทางคมนาคมไม่สะดวก <u>ลักษณะของปัญหา</u></p> <ul style="list-style-type: none"> - เนื่องจากถนนในการลำเลียงพืชผลทางการเกษตรไม่ได้มาตรฐาน เมื่อฝนตกจะทำให้ น้ำท่วมขัง ถนนขรุขระเป็นหลุมเป็นบ่อ <p>๑.๒ ปัญหาไฟฟ้าสาธารณะไม่เพียงพอ <u>ลักษณะของปัญหา</u></p> <ul style="list-style-type: none"> - ไฟฟ้าสาธารณะในหมู่บ้านซึ่งไม่เพียงพอต่อความต้องการของประชาชน อาจก่อให้เกิดอาชญากรรม ความเสียหายแก่ทรัพย์สินของประชาชนได้ <p>๑.๓ ปัญหาน้ำสำหรับการอุปโภคบริโภค <u>ลักษณะของปัญหา</u></p> <ul style="list-style-type: none"> - แม้จะมีประปาครบทุกหมู่บ้านแต่ยังไม่เพียงพอต่อความต้องการใช้ของราษฎรที่ยังไม่ได้มาตรฐาน <p>๑.๔ ขาดแคลนน้ำเพื่อการเกษตร <u>ลักษณะของปัญหา</u></p> <ul style="list-style-type: none"> - แม้จะมีแหล่งน้ำมากพอสำหรับการเกษตรแต่แหล่งน้ำบางแห่งตื้นเขินไม่สามารถกักเก็บน้ำได้ตลอดปี 	<ul style="list-style-type: none"> - ถนนลูกรังและถนนดินในพื้นที่ทุกหมู่บ้านในเขตตำบลท่าศาลา - พื้นที่ทุกหมู่บ้านในเขตตำบล - พื้นที่ทุกหมู่บ้านในเขตตำบล - พื้นที่ทุกหมู่บ้านในเขตตำบล 	<ul style="list-style-type: none"> - องค์การบริหารส่วนตำบล จัดงบประมาณในการก่อสร้างและปรับปรุงตลอดจนซ่อมแซมถนนในเขตตำบล ท่าศาลา อย่างต่อเนื่องรวมทั้งก่อสร้างถนนคอนกรีต ลูกรัง ถนนดินเพิ่มขึ้น - องค์การบริหารส่วนตำบล ติดตั้งไฟฟ้าสาธารณะและขยายเขตไฟฟ้าเพิ่มขึ้น - ปรับปรุงระบบน้ำประปา - องค์การบริหารส่วนตำบลสนับสนุนงบประมาณในการขุดลอก ห้วย,หนอง, อ่างเก็บน้ำ ,ก่อสร้างฝายกักเก็บน้ำและจัดสรรงบประมาณขุดเจาะบ่อบาดาลเพื่อการเกษตร,ก่อสร้างท่อส่งน้ำเพื่อการเกษตร,คลองส่งน้ำ

ผลการวิเคราะห์ปัญหาและความต้องการของประชาชนในเขตองค์การบริหารส่วนตำบลท่าศาลา ขอบข่ายและปริมาณของปัญหา	พื้นที่เป้าหมาย/ กลุ่มเป้าหมาย	การคาดการณ์แนวโน้มในอนาคต
<p>๒. ปัญหาด้านเศรษฐกิจ ลักษณะของปัญหา</p> <ul style="list-style-type: none"> - ขาดการรวมกลุ่มของเกษตรกรทำให้ไม่มีอำนาจต่อรองทางเศรษฐกิจหรือรับบริการ - ประชาชนบางส่วนว่างงาน และว่างงานแฝง เนื่องจากไม่มีการประกอบอาชีพเสริม - ผลผลิตทางการเกษตรตกต่ำ - การผูกขาดผลิตผลทางการเกษตร - ขาดแหล่งเงินกู้ดอกเบี้ยต่ำเพื่อการเกษตร 	<ul style="list-style-type: none"> - ประชากรวัยทำงานที่ไม่มีงานทำ และงานที่ทำอยู่ไม่มั่นคง - เยาวชนบางส่วนที่จบการศึกษาภาคบังคับแล้วไม่ได้ศึกษาในระดับที่สูงขึ้นไป - กลุ่มสตรี/กลุ่มแม่บ้านที่ต้องการอาชีพเสริม 	<ul style="list-style-type: none"> - องค์การบริหารส่วนตำบลจัดฝึกอบรมอาชีพให้แก่ราษฎร - ส่งเสริมให้ราษฎรรวมกลุ่มในการประกอบอาชีพ - สนับสนุนงบประมาณและวิทยาการเทคโนโลยีที่ทันสมัยในการประกอบอาชีพ
<p>๓. ปัญหาด้านสังคม ลักษณะของปัญหา</p> <ul style="list-style-type: none"> - ปัญหายาเสพติดระบาดในกลุ่มเยาวชนและนักเรียน โดยเฉพาะ ยาบ้า - ปัญหาอาชญากรรม การทะเลาะวิวาท ซึ่งเกิดจากการดื่มสุราและของมีเมา ทำให้ขาดสติ คึกคะนอง - ปัญหาความปลอดภัยในชีวิตและทรัพย์สิน การลักขโมย 	<ul style="list-style-type: none"> - ประชาชน เยาวชน และนักเรียนในเขตองค์การบริหารส่วนตำบลท่าศาลา 	<ul style="list-style-type: none"> - นโยบายของรัฐบาลในการป้องกันและแก้ไขปัญหายาเสพติด โดยให้องค์กรปกครองส่วนท้องถิ่นดำเนินการเชิงรุกร่วมกับฝ่ายปกครองและตำรวจในการป้องกันปราบปราม ตรวจค้น จับกุมผู้เสพ/ผู้ค้า และบำบัดกลุ่มผู้ติดยาและกลุ่มเสี่ยง - แต่งตั้ง อปพร.ปฏิบัติหน้าที่รักษาความสงบเรียบร้อยในเทศกาลต่างๆ - จัดสรรงบประมาณในการจัดซื้อเครื่องมือเครื่องใช้ด้านการป้องกันบรรเทาสาธารณภัยเพิ่มขึ้น
<p>๔. ปัญหาด้านการเมืองการบริหาร ลักษณะของปัญหา</p> <ul style="list-style-type: none"> - งบประมาณมีไม่เพียงพอ - ประชาชนขาดการมีส่วนร่วมทางการเมือง การปกครอง 	<ul style="list-style-type: none"> - ผู้บริหาร/สมาชิกสภาฯ/พนักงานและพนักงานจ้างขององค์การบริหารส่วนตำบล 	<ul style="list-style-type: none"> - จัดสรรงบประมาณในการจัดส่งบุคลากรเข้ารับการอบรมเพื่อเพิ่มประสิทธิภาพการปฏิบัติงาน - เน้นการมีส่วนร่วมของประชาชนในการบริหารจัดการ - การอบรมให้ความรู้แก่ประชาชนด้านการเมือง การปกครอง

ผลการวิเคราะห์ปัญหาและความต้องการของประชาชนในเขตองค์การบริหารส่วนตำบลท่าศาลา ขอบข่ายและปริมาณของปัญหา	พื้นที่เป้าหมาย/กลุ่มเป้าหมาย	การคาดการณ์แนวโน้มในอนาคต
<p>๕. ปัญหาด้านการศึกษา ศาสนาและวัฒนธรรม</p> <p>ลักษณะของปัญหา</p> <ul style="list-style-type: none"> - สถานที่ให้บริการด้านข้อมูลข่าวสารไม่ทั่วถึง ไม่มีห้องสมุด/แหล่งเรียนรู้ - กระแสโลกาภิวัตน์และการสื่อสารไร้พรมแดนนำวัฒนธรรมตะวันตกเข้ามามีอิทธิพลต่อสังคมและครอบครัว ทำให้ละทิ้งวัฒนธรรมดั้งเดิม - ขาดการให้ความรู้ทางศาสนาและพัฒนาจริยธรรมแก่ประชาชน 	<ul style="list-style-type: none"> - เด็กและเยาวชน - นักเรียนในสถานศึกษา - เด็กเล็กในศูนย์พัฒนาเด็กเล็ก 	<ul style="list-style-type: none"> - องค์การบริหารส่วนตำบลจัดสรรงบประมาณในการส่งเสริม ฟื้นฟู ศาสนา ศิลปวัฒนธรรม ประเพณี อันติงามของท้องถิ่น - จัดสรรงบประมาณในการก่อสร้างแหล่งเรียนรู้ประจำตำบล/ห้องสมุดชุมชน
<p>๖. ปัญหาด้านสาธารณสุข</p> <p>ลักษณะของปัญหา</p> <ul style="list-style-type: none"> - ขาดแคลนสถานที่ออกกำลังกาย/ลานกีฬา/สวนสาธารณะ - การใช้สารเคมีในการประกอบอาชีพเพิ่มมากขึ้น ทำให้สุขภาพอนามัย คุณภาพชีวิตของประชาชนแย่ลง เกิดโรคติดต่อและเจ็บป่วยเพิ่มมากขึ้น - ปัญหาโรคระบาดไวรัส COVID-๑๙ 	<ul style="list-style-type: none"> - เด็ก เยาวชน ประชาชนในตำบล 	<ul style="list-style-type: none"> - องค์การบริหารส่วนตำบล จัดสรรงบประมาณในการดำเนินการ - ก่อสร้างลานกีฬา/สวนสาธารณะประจำตำบล - ฝึกอบรมเพื่อเพิ่มประสิทธิภาพปฏิบัติงานของ อสม.ประจำหมู่บ้าน - รณรงค์ลดการใช้สารเคมี - รณรงค์
<p>๗.ปัญหาด้านทรัพยากรธรรมชาติและสิ่งแวดล้อม</p> <p>ลักษณะของปัญหา</p> <ul style="list-style-type: none"> - ปัญหาปริมาณขยะในเขตองค์การบริหารส่วนตำบล เพิ่มขึ้นทุกปี - ลำห้วย หนอง อ่างเก็บน้ำ ตื้นเขิน ขาดการดูแลบำรุงรักษา - ดินเสื่อมสภาพจากการใช้สารเคมี 	<ul style="list-style-type: none"> - คราวเรือนในเขตตำบล - เกษตรกรในเขตตำบล - ที่สาธารณะ 	<ul style="list-style-type: none"> - องค์การบริหารส่วนตำบลขอรับการสนับสนุนงบประมาณก่อสร้างเตาเผาขยะรักษาสิ่งแวดล้อม - องค์การบริหารส่วนตำบลจัดหาที่รองรับขยะ ที่อาจมีปริมาณเพิ่มมากขึ้น - รณรงค์เพื่อสร้างจิตสำนึกการใช้วัสดุจากธรรมชาติแทนขยะที่ย่อยสลายยาก และเกิดมลพิษ - องค์การบริหารส่วนตำบลจัดกิจกรรมด้านการอนุรักษ์ทรัพยากรธรรมชาติ เช่น การปลูกป่า การปลูกหญ้าแฝก การปล่อยพันธุ์สัตว์น้ำ การปรับปรุงภูมิทัศน์ เป็นต้น

๓.๒ การประเมินสถานการณ์สภาพแวดล้อมภายนอกที่เกี่ยวข้อง

จากการสำรวจและวิเคราะห์สภาพทางกายภาพขององค์การบริหารส่วนตำบลท่าศาลา และบริเวณพื้นที่ต่อเนื่อง สามารถสรุปสภาพปัญหาของตำบลได้ดังนี้

๑) ปัญหาทางด้านกายภาพ ลักษณะภูมิประเทศของตำบลท่าศาลา ส่วนใหญ่เป็นที่ราบสูง พื้นที่ส่วนใหญ่เป็นดินร่วนปนทราย ดินไม่อุ้มน้ำและมีปัญหาหน้าดินถูกชะล้าง ทำการเกษตรไม่ค่อยได้ผล ด้านทิศตะวันตกของตำบลมีที่ราบลุ่มบ้าง มีลำห้วยพะเนาไหลจากทางทิศตะวันตกไปทางทิศตะวันออกของตำบล และไหลลงแม่น้ำชีทางทิศตะวันออกของตำบลมีสภาพเป็นที่ราบลุ่มตามลำน้ำชี ทิศใต้ของตำบลมีป่าไม้เบญจพรรณ คือป่าสงวนแห่งชาติโคกหลวง

๒) ปัญหาด้านการคมนาคม ในพื้นที่องค์การบริหารส่วนตำบลท่าศาลา มีทั้งถนนคอนกรีตซึ่งส่วนใหญ่ก่อสร้างเพื่อใช้สัญจรภายในหมู่บ้าน มีถนนลาดยาง และถนนลูกรังเชื่อมระหว่างหมู่บ้านและตำบลใกล้เคียง แต่ปัญหาการคมนาคมส่วนมากคือถนนชำรุด โดยเฉพาะในช่วงหน้าฝนผิวจราจรมีน้ำขัง เป็นหลุมเป็นบ่อทำให้การคมนาคมไม่สะดวก ถนนลำเลียงพืชผลทางการเกษตรยังไม่ทั่วถึง

๓) ปัญหาขาดแคลนน้ำเพื่อการเกษตร เนื่องจากพื้นที่มีการประกอบอาชีพหลัก คือ อาชีพการเกษตรกรรม เป็นส่วนใหญ่ทำให้มีความต้องการใช้น้ำค่อนข้างมาก และยังไม่มีการบริหารจัดการเก็บน้ำ เพื่อใช้ในฤดูแล้งที่มีประสิทธิภาพและเพียงพอต่อปริมาณการใช้

๔) ปัญหาด้านสุขภาพ เนื่องจากประชาชนภายในตำบลป่วยเป็นโรคเรื้อรังมีแนวโน้มที่เพิ่มขึ้น เช่น เบาหวาน ความดัน ทำให้ค่าใช้จ่ายด้านสุขภาพเพิ่มขึ้น

๕) ปัญหาด้านสิ่งแวดล้อมชุมชน เนื่องจากพื้นที่องค์การบริหารส่วนตำบล ยังเป็นพื้นที่ชนบทและเกษตรกรรมเป็นส่วนใหญ่ จึงยังไม่มีมีการประกอบกิจกรรมอันใดในพื้นที่ที่มีปัญหาด้านสิ่งแวดล้อมมากนัก นอกจากเรื่องปัญหามลพิษทางอากาศที่เกิดจากการเผาขยะและเผาถ่านของครัวเรือน ซึ่งอาจทำให้เกิดปัญหาด้านสุขภาพแวดล้อมชุมชนในอนาคตได้

๖) ปัญหาด้านสาธารณสุขโรคและสาธารณสุขการ สาธารณูปโภคและสาธารณสุขการแม้จะทั่วถึงแต่ยังไม่เพียงพอต่อความต้องการของประชาชนและยังไม่ได้มาตรฐาน ดังนั้นจึงต้องมีการพัฒนา ด้านสาธารณสุขโรคและสาธารณสุขการต่อไป

๓.๓ ความเชื่อมโยงยุทธศาสตร์การพัฒนาจังหวัดกับยุทธศาสตร์การพัฒนาขององค์กรปกครองส่วนท้องถิ่น

โครงสร้างความเชื่อมโยงแผนยุทธศาสตร์การพัฒนาศูนย์การบริหารส่วนตำบลท่าศาลา พ.ศ.๒๕๖๖ - ๒๕๗๐

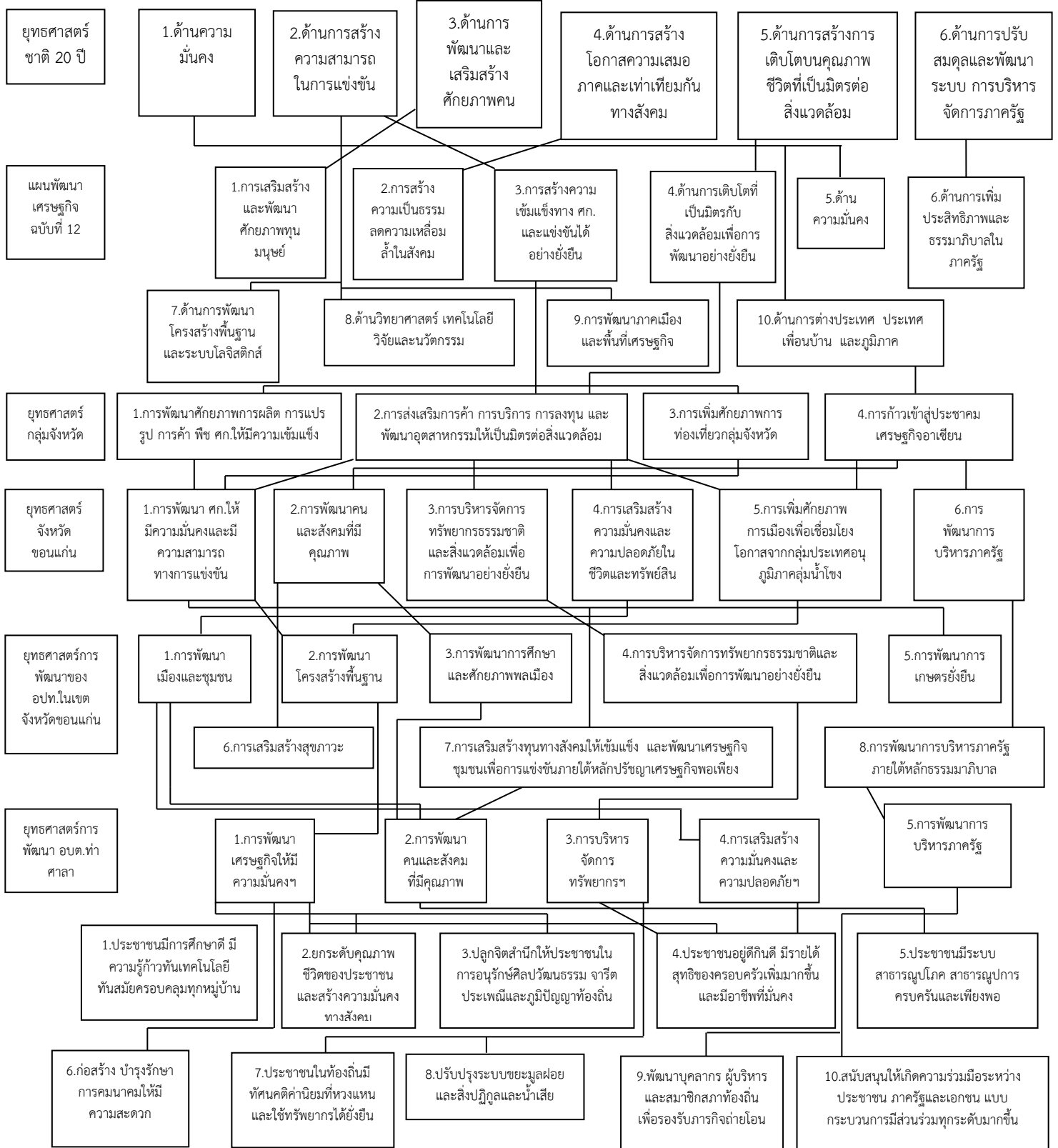

๓.๔ แผนผังยุทธศาสตร์ (strategic map)

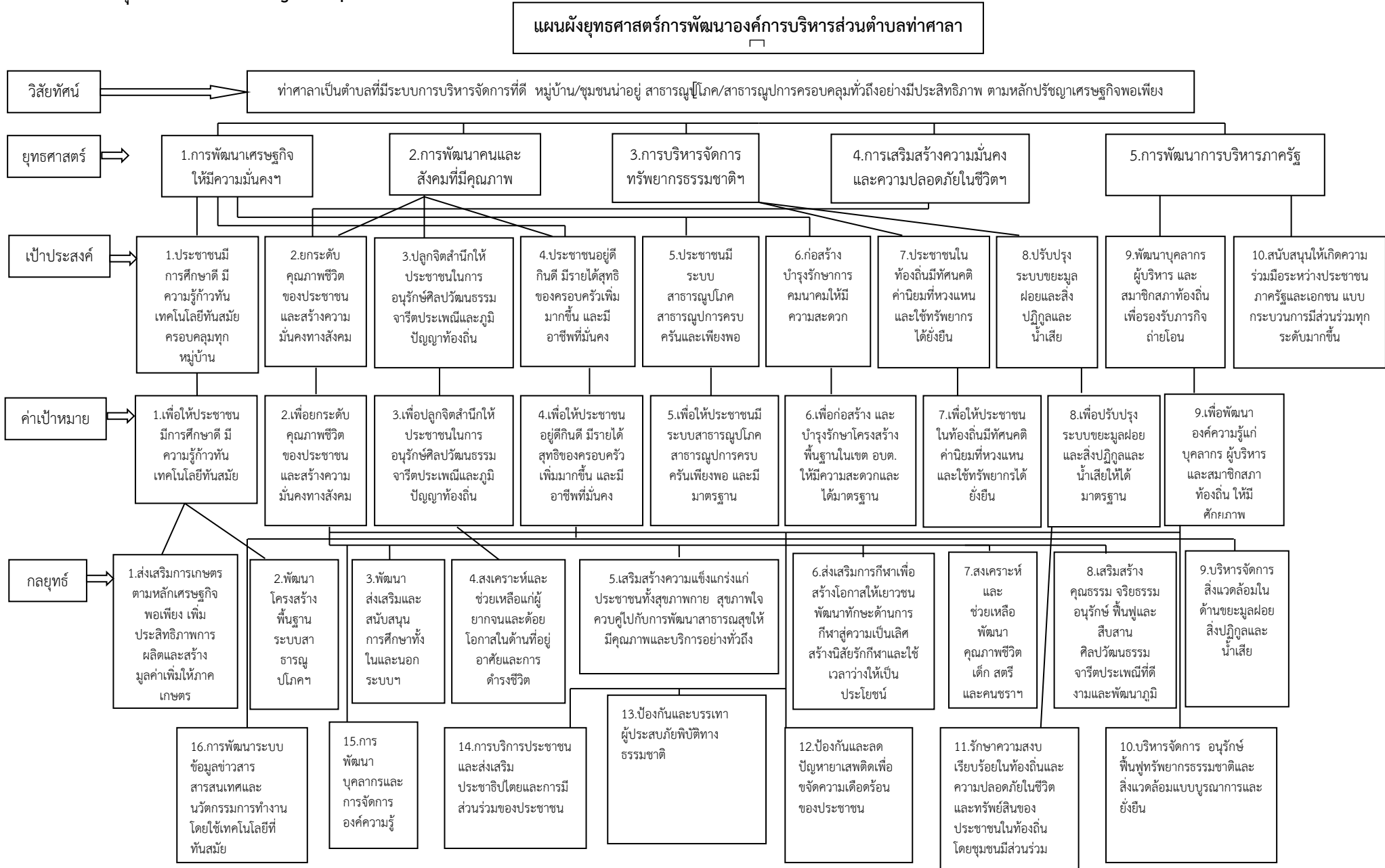



ส่วนที่ ๓
การนำแผนพัฒนาท้องถิ่นไปสู่การปฏิบัติ

ส่วนที่ ๓

การนำแผนพัฒนาท้องถิ่นไปสู่การปฏิบัติ

(๑) ยุทธศาสตร์การพัฒนาและแผนงาน

ที่	ยุทธศาสตร์	ด้าน	แผนงาน	หน่วยงาน รับผิดชอบหลัก	หน่วยงาน สนับสนุน
๑	การพัฒนาโครงสร้างพื้นฐานและยกระดับเศรษฐกิจฐานราก	-การเศรษฐกิจ -	-แผนงานเคหะและชุมชน -แผนงานอุตสาหกรรมและการโยธา -แผนงานการเกษตร -แผนงานการพาณิชย์	กองช่าง กองช่าง สำนักปลัดฯ กองคลัง	อบต. ท่าศาลา
๒	การพัฒนาการศึกษาและเสริมสร้างทุนทางสังคมให้เข้มแข็ง	-บริหารทั่วไป -บริการชุมชนและสังคม -การดำเนินงานอื่นๆ	-แผนงานศาสนาวัฒนธรรมและนันทนาการ -แผนงานการศึกษา -แผนงานสร้างความเข้มแข็งของชุมชน	กองการศึกษาฯ กองการศึกษาฯ สำนักปลัดฯ สำนักปลัดฯ	
๓	การพัฒนาสังคมสุขภาพะให้น่าอยู่ยั่งยืน	-บริการชุมชนและสังคม -การดำเนินงานอื่นๆ	-แผนงานสาธารณสุข -แผนงานสังคมสงเคราะห์ -แผนงานงบกลาง	สำนักปลัดฯ	
๔	การบริหารจัดการทรัพยากรธรรมชาติและสิ่งแวดล้อมเพื่อการพัฒนาที่ยั่งยืน	-บริการชุมชนและสังคม -การเศรษฐกิจ	-แผนงานเคหะและชุมชน -แผนงานสาธารณสุข -แผนงานการเกษตร -แผนงานอุตสาหกรรมและการโยธา	กองช่าง สำนักปลัดฯ กองช่าง	
๕	การเสริมสร้างความมั่นคงและความปลอดภัยในชีวิตและทรัพย์สิน	-บริหารทั่วไป -บริการชุมชนและสังคม	-แผนงานรักษาความสงบภายใน -แผนงานสร้างความเข้มแข็งของชุมชน	สำนักปลัดฯ สำนักปลัดฯ	
๖	การพัฒนาการบริหารภาครัฐ	-บริหารงานทั่วไป -แผนงานงบกลาง -แผนงานสร้างความเข้มแข็งของชุมชน	-แผนงานบริหารทั่วไป -แผนงานงบกลาง	สำนักปลัดฯ	
รวม	๕ ยุทธศาสตร์	๕ ด้าน	๑๑ แผนงาน	๔ หน่วยงาน	

บัญชีสรุปโครงการพัฒนา
แผนพัฒนาท้องถิ่น (พ.ศ.๒๕๖๖ - ๒๕๗๐)
องค์การบริหารส่วนตำบลท่าศาลา อำเภอเมืองจัตุมะคีรี จังหวัดขอนแก่น

ยุทธศาสตร์	ปี ๒๕๖๖		ปี ๒๕๖๗		ปี ๒๕๖๘		ปี ๒๕๖๙		ปี ๒๕๗๐		รวม ๕ ปี	
	จำนวนโครงการ	งบประมาณ (บาท)	จำนวนโครงการ	งบประมาณ (บาท)	จำนวนโครงการ	งบประมาณ (บาท)	จำนวนโครงการ	งบประมาณ (บาท)	จำนวนโครงการ	งบประมาณ (บาท)	จำนวนโครงการ	งบประมาณ (บาท)
๖. การพัฒนาเศรษฐกิจให้มีความมั่นคงและมีความสามารถในการแข่งขัน												
๖.๑ แผนงานอุตสาหกรรมและการโยธา	๒๒	๔,๕๐๘,๐๐๐	๓๓	๗,๖๘๕,๐๐๐	๔๓	๑๑,๒๔๐,๐๐๐	๖๒	๑๖,๐๔๐,๐๐๐	๕๐	๑๔,๖๒๒,๐๐๐	๒๑๐	๕๕,๐๙๕,๐๐๐
๖.๒ แผนงานเคหะและชุมชน	๖	๑,๒๗๐,๐๐๐	๑๐	๑,๗๗๐,๐๐๐	๑๘	๓,๑๙๐,๐๐๐	๑๙	๓,๒๐๕,๐๐๐	๑๔	๒,๕๑๕,๐๐๐	๖๗	๑๑,๙๕๐,๐๐๐
๖.๓ แผนงานการเกษตร	๑๑	๑,๙๘๐,๐๐๐	๑๖	๓,๕๕๐,๐๐๐	๑๒	๑,๕๕๐,๐๐๐	๘	๒,๔๐๐,๐๐๐	๙	๑,๖๐๐,๐๐๐	๕๖	๑๑,๑๒๐,๐๐๐
รวม	๓๙	๗,๗๕๘,๐๐๐	๕๙	๑๓,๐๐๕,๐๐๐	๗๓	๑๖,๐๒๐,๐๐๐	๘๙	๒๑,๖๔๕,๐๐๐	๗๓	๑๘,๗๓๗,๐๐๐	๓๓๓	๗๗,๑๖๕,๐๐๐
๗. การพัฒนาคนและสังคมที่มีคุณภาพ												
๗.๑ แผนงานสร้างเสริมสุขภาพของชุมชน	๑๑	๖๐๐,๐๐๐	๑๑	๖๐๐,๐๐๐	๑๑	๖๐๐,๐๐๐	๑๑	๖๐๐,๐๐๐	๑๑	๖๐๐,๐๐๐	๕๕	๓,๐๐๐,๐๐๐
๗.๒ แผนงานการศึกษา	๘	๖,๗๓๐,๐๐๐	๘	๖,๗๓๐,๐๐๐	๘	๖,๗๓๐,๐๐๐	๘	๖,๗๓๐,๐๐๐	๘	๖,๗๓๐,๐๐๐	๔๐	๓๓,๖๕๐,๐๐๐
๗.๓ แผนงานการศาสนา วัฒนธรรมและนันทนาการ	๑๕	๖๓๐,๐๐๐	๑๕	๖๕๐,๐๐๐	๑๕	๖๕๐,๐๐๐	๑๕	๖๕๐,๐๐๐	๑๕	๖๕๐,๐๐๐	๗๕	๓,๒๓๐,๐๐๐
๗.๔ แผนงานสาธารณสุข	๑๓	๔๒๕,๐๐๐	๑๒	๔๐๕,๐๐๐	๑๒	๓๘๕,๐๐๐	๑๑	๓๘๕,๐๐๐	๑๒	๓๘๘,๐๐๐	๖๐	๑,๙๘๘,๐๐๐
๗.๕ แผนงานงบกลาง	๕	๑๔,๙๑๗,๗๐๐	๕	๑๔,๙๑๗,๗๐๐	๕	๑๔,๙๑๗,๗๐๐	๕	๑๔,๙๑๗,๗๐๐	๕	๑๔,๙๑๗,๗๐๐	๒๕	๗๔,๕๘๘,๕๐๐
รวม	๕๒	๒๓,๓๐๒,๗๐๐	๕๑	๒๓,๓๐๒,๗๐๐	๕๑	๒๓,๒๘๒,๗๐๐	๕๐	๒๓,๒๘๒,๗๐๐	๕๑	๒๓,๒๘๕,๗๐๐	๒๕๕	๑๑๖,๔๕๖,๕๐๐
๘. การบริหารจัดการทรัพยากรธรรมชาติและสิ่งแวดล้อมเพื่อการพัฒนาที่ยั่งยืน												
๘.๑ แผนงานเคหะและชุมชน	๒	๑๕๐,๐๐๐	๒	๑๕๐,๐๐๐	๒	๑๕๐,๐๐๐	๒	๑๕๐,๐๐๐	๒	๑๕๐,๐๐๐	๑๐	๗๕๐,๐๐๐
๘.๒ แผนงานการเกษตร	๔	๙๐,๐๐๐	๔	๙๐,๐๐๐	๔	๙๐,๐๐๐	๔	๙๐,๐๐๐	๔	๙๐,๐๐๐	๒๐	๔๕๐,๐๐๐
รวม	๖	๒๔๐,๐๐๐	๖	๒๔๐,๐๐๐	๖	๒๔๐,๐๐๐	๖	๒๔๐,๐๐๐	๖	๒๔๐,๐๐๐	๓๐	๑,๒๐๐,๐๐๐

ยุทธศาสตร์	ปี ๒๕๖๖		ปี ๒๕๖๗		ปี ๒๕๖๘		ปี ๒๕๖๙		ปี ๒๕๗๐		รวม ๕ ปี	
	จำนวนโครงการ	งบประมาณ (บาท)	จำนวนโครงการ	งบประมาณ (บาท)	จำนวนโครงการ	งบประมาณ (บาท)	จำนวนโครงการ	งบประมาณ (บาท)	จำนวนโครงการ	งบประมาณ (บาท)	จำนวนโครงการ	งบประมาณ (บาท)
๔. การเสริมสร้างความมั่นคงและความปลอดภัยในชีวิตและทรัพย์สิน												
๔.๑ แผนงานรักษาความสงบภายใน	๙	๔๔๕,๐๐๐	๙	๔๔๕,๐๐๐	๑๑	๑,๔๗๕,๐๐๐	๑๐	๙๗๕,๐๐๐	๑๐	๙๗๕,๐๐๐	๔๙	๔,๓๑๕,๐๐๐
รวม	๙	๔๔๕,๐๐๐	๙	๔๔๕,๐๐๐	๑๑	๑,๔๗๕,๐๐๐	๑๐	๙๗๕,๐๐๐	๑๐	๙๗๕,๐๐๐	๔๙	๔,๓๑๕,๐๐๐
๕. การพัฒนาการบริหารภาครัฐ												
๕.๑ แผนงานบริหารงานทั่วไป	๕	๖๓๐,๐๐๐	๕	๖๓๐,๐๐๐	๖	๖๓๕,๐๐๐	๓	๓๗๕,๐๐๐	๓	๓๓๕,๐๐๐	๒๒	๒,๖๐๕,๐๐๐
รวม	๕	๖๓๐,๐๐๐	๕	๖๓๐,๐๐๐	๖	๖๓๕,๐๐๐	๓	๓๗๕,๐๐๐	๓	๓๓๕,๐๐๐	๒๒	๒,๖๐๕,๐๐๐
รวมทั้งสิ้น	๑๑๑	๓๒,๓๗๕,๗๐๐	๑๓๐	๓๗,๖๒๒,๗๐๐	๑๔๗	๔๑,๖๕๒,๗๐๐	๑๕๘	๔๖,๕๑๗,๗๐๐	๑๔๓	๔๓,๕๗๒,๗๐๐	๖๘๙	๒๐๑,๗๔๑,๕๐๐

บัญชีสรุปโครงการพัฒนา ที่นำมาจากแผนพัฒนาหมู่บ้านและแผนชุมชน
องค์การบริหารส่วนตำบลท่าศาลา อำเภอเมืองจาศิริ จังหวัดขอนแก่น

ยุทธศาสตร์	ปี ๒๕๖๖		ปี ๒๕๖๗		ปี ๒๕๖๘		ปี ๒๕๖๙		ปี ๒๕๗๐		รวม ๕ ปี	
	จำนวนโครงการ	งบประมาณ (บาท)	จำนวนโครงการ	งบประมาณ (บาท)	จำนวนโครงการ	งบประมาณ (บาท)	จำนวนโครงการ	งบประมาณ (บาท)	จำนวนโครงการ	งบประมาณ (บาท)	จำนวนโครงการ	งบประมาณ (บาท)
โครงการพัฒนาที่นำมาจากแผนพัฒนาหมู่บ้านและแผนพัฒนาชุมชน	๘	๑๑๐,๐๐๐	๑๗	๒,๐๑๐,๐๐๐	๑๔	๑,๓๘๐,๐๐๐	๑๒	๑,๒๑๐,๐๐๐	๑๐	๕๑๐,๐๐๐	๖๑	๕,๒๒๐,๐๐๐
รวม	๘	๑๑๐,๐๐๐	๑๗	๒,๐๑๐,๐๐๐	๑๔	๑,๓๘๐,๐๐๐	๑๒	๑,๒๑๐,๐๐๐	๑๐	๕๑๐,๐๐๐	๖๑	๕,๒๒๐,๐๐๐

รายละเอียดโครงการพัฒนา

แผนพัฒนาท้องถิ่น (พ.ศ. ๒๕๖๖ - ๒๕๗๐)

องค์การบริหารส่วนตำบลท่าศาลา อำเภอเมืองจัตุมะ จังหวัดขอนแก่น

ก ยุทธศาสตร์จังหวัดที่ ๑ การพัฒนาเศรษฐกิจให้มีความมั่นคงและมีความสามารถทางการแข่งขัน
ยุทธศาสตร์การพัฒนาขององค์กรปกครองส่วนท้องถิ่นในเขตจังหวัดขอนแก่นที่ ๒ การพัฒนาโครงสร้างพื้นฐาน

๑. ยุทธศาสตร์ การพัฒนาเศรษฐกิจให้มีความมั่นคงและมีความสามารถทางการแข่งขัน

๑.๑ แผนงาน อุตสาหกรรมและการโยธา

ม.๑

ที่	โครงการ/กิจกรรม	วัตถุประสงค์	เป้าหมาย (ผลผลิตของโครงการ)	งบประมาณ					ตัวชี้วัด (KPI)	ผลลัพธ์ที่คาดว่าจะได้รับ	หน่วยงาน รับผิดชอบหลัก
				๒๕๖๖ (บาท)	๒๕๖๗ (บาท)	๒๕๖๘ (บาท)	๒๕๖๙ (บาท)	๒๕๗๐ (บาท)			
๑	โครงการก่อสร้างถนนคอนกรีตเสริมเหล็กจากบ้านนายอตุลย์ ถึงบ้านนางอนงค์ ม.๑	เพื่อให้ประชาชนได้ใช้สัญจรอย่างสะดวกและปลอดภัย	กว้าง ๓ เมตร ยาว ๑๗ เมตร	๓๘,๐๐๐	-	-	-	-	๑ เส้น	ประชาชนมีเส้นทางสัญจรที่สะดวก รวดเร็ว	กองช่าง
๒	โครงการก่อสร้างถนนคอนกรีตเสริมเหล็กรอบหนองสาธารณะ ม.๑	เพื่อให้ประชาชนได้ใช้สัญจรอย่างสะดวกและปลอดภัย	กว้าง ๓ เมตร ยาว ๘๗๓ เมตร	-	๒๕๐,๐๐๐	-	๒๕๐,๐๐๐	๒๕๐,๐๐๐	๑ เส้น	เพื่อพักผ่อนและออกกำลังกาย	กองช่าง
๓	โครงการก่อสร้างระบบเสียงตามสายภายในหมู่บ้าน ม.๑	เพื่อการกระจายข่าวสาร	ระบบเสียงตามสายที่ได้มาตรฐาน	๒๐๐,๐๐๐	-	๒๐๐,๐๐๐	-	-	๑ แห่ง	ประชาชนได้รับข่าวสารอย่างทั่วถึง	กองช่าง
๔	โครงการก่อสร้างระบบระบายน้ำจากบ้านนางรัชณี ถึงบ้านนางระเบียบ ม.๑	เพื่อระบายน้ำได้ดีไม่ท่วมขัง	ยาว ๓๕๕ เมตร	-	๒๒๐,๐๐๐	-	๒๕๐,๐๐๐	๒๕๐,๐๐๐	๑ เส้น	ไม่มีน้ำท่วมขังภายในหมู่บ้าน	กองช่าง
๕	โครงการขุดเจาะบ่อบาดาลเพื่อรองรับการใช้น้ำประปาในหมู่บ้าน ม.๑	เพื่อให้มีน้ำไว้ใช้อย่างเพียงพอ	บ่อบาดาลประจำหมู่บ้าน	-	-	๓๐๐,๐๐๐	-	-	๑ บ่อ	ประชาชนมีน้ำใช้อย่างทั่วถึง	กองช่าง

ที่	โครงการ/กิจกรรม	วัตถุประสงค์	เป้าหมาย (ผลผลิตของโครงการ)	งบประมาณ					ตัวชี้วัด (KPI)	ผลลัพธ์ที่คาดว่าจะได้รับ	หน่วยงาน รับผิดชอบหลัก
				๒๕๖๖ (บาท)	๒๕๖๗ (บาท)	๒๕๖๘ (บาท)	๒๕๖๙ (บาท)	๒๕๗๐ (บาท)			
๖	โครงการก่อสร้างถนนคอนกรีตเสริมเหล็กจากบ้านนางดาว ถึงบ้านนายใจ โคนคำ ม.๑	เพื่อให้ประชาชนได้ใช้สัญจรอย่างสะดวกและปลอดภัย	กว้าง ๕ เมตร ยาว ๒๔๐ เมตร	-	-	-	๒๕๐,๐๐๐	๒๕๐,๐๐๐	๑ เส้น	ประชาชนมีเส้นทางสัญจรที่สะดวกและรวดเร็ว	กองช่าง
๗	โครงการก่อสร้างถนนคอนกรีตเสริมเหล็กจากบ้านนายยอตรัก ถึงปากทางบ้านขามป้อม ม.๑	เพื่อให้ประชาชนได้ใช้สัญจรอย่างสะดวกและปลอดภัย	กว้าง ๕ เมตร ยาว ๘๑๔ เมตร	-	-	-	๒๕๐,๐๐๐	๒๕๐,๐๐๐	๑ เส้น	ประชาชนมีเส้นทางสัญจรที่สะดวกและรวดเร็ว	กองช่าง
๘	โครงการก่อสร้างถนนดินผิวจราจรลูกรังช่วงนายนายเฉลิม ถึงนายนายสุพจน์ ม.๑	เพื่อให้เกษตรกรได้ใช้ลำเลียงพืชผลทางการ	กว้าง ๕ เมตร ยาว ๕๘๐ เมตร	-	-	-	๒๐๐,๐๐๐	๒๐๐,๐๐๐	๑ เส้น	ประชาชนมีความสะดวกในการสัญจรและลำเลียงพืชผลทางการเกษตร	กองช่าง
๙	โครงการก่อสร้างถนนดินผิวจราจรลูกรังจากแยกนายนายทวีศักดิ์ถึงถนนลูกรังสายบ้านโนนคูมถึงบ้านขามป้อม ตำบล โพนเพ็ก	เพื่อให้เกษตรกรได้ใช้ลำเลียงพืชผลทางการ	กว้าง ๖ เมตร ยาว ๙,๖๐๐ เมตร	-	-	๓๐๐,๐๐๐	๓๐๐,๐๐๐	๕๐๐,๐๐๐	๑ เส้น	ประชาชนมีความสะดวกในการสัญจรและลำเลียงพืชผลทางการเกษตร	กองช่าง
๑๐	โครงการก่อสร้างถนนดินจากไร่นายชำนาญ ปานกลาง ถึง นายนายอุดม ปานกลาง	เพื่อให้เกษตรกรได้ใช้ลำเลียงพืชผลทางการ	กว้าง ๖ เมตร ยาว ๑,๐๐๐ เมตร	-	-	๒๒๐,๐๐๐	๒๒๐,๐๐๐	-	๑ เส้น	ประชาชนมีความสะดวกในการสัญจรและลำเลียงพืชผล	กองช่าง
๑๑	โครงการก่อสร้างถนนคอนกรีตจากปากทางบ้านไส้ไถถึงวัดป่าเทพนิมิต ม.๑	เพื่อให้ประชาชนได้ใช้สัญจรอย่างสะดวกและปลอดภัย	กว้าง ๕ เมตร ยาว ๘๕๐ เมตร	-	๒๔๐,๐๐๐	-	-	๒๔๐,๐๐๐	๑ เส้น	ประชาชนมีเส้นทางสัญจรที่สะดวกและรวดเร็ว	กองช่าง

ที่	โครงการ/กิจกรรม	วัตถุประสงค์	เป้าหมาย ผลผลิตของโครงการ	งบประมาณ					ตัวชี้วัด (KPI)	ผลลัพธ์ที่คาดว่าจะได้รับ	หน่วยงาน รับผิดชอบหลัก
				๒๕๖๖ (บาท)	๒๕๖๗ (บาท)	๒๕๖๘ (บาท)	๒๕๖๙ (บาท)	๒๕๗๐ (บาท)			
๑๒	โครงการก่อสร้างถนนคอนกรีตเสริมเหล็กจากบ้านไส้โก่ ถึงบ้านท่าศาลา ม.๑๐	เพื่อให้ประชาชนได้ใช้สัญจรอย่างสะดวกและปลอดภัย	กว้าง ๕ เมตร ยาว ๑,๖๐๐ เมตร	-	-	-	๕๐๐,๐๐๐	๕๐๐,๐๐๐	๑ เส้น	ประชาชนมีเส้นทางสัญจรที่สะดวกและรวดเร็ว	กองช่าง
๑๓	โครงการก่อสร้างถนนดินจากเส้นบ้านไส้โก่ไปบ้านแก่งป่าตู่ถึงนายนายยอดลักษณ์ เบ้าคำ ม.๑	เพื่อให้ประชาชนได้ใช้สัญจรอย่างสะดวกและปลอดภัย	กว้าง ๖ เมตร ยาว ๖๕๐ บาท	-	-	-	-	๓๕๐,๐๐๐	๑ เส้น	ประชาชนมีเส้นทางสัญจรที่สะดวกและรวดเร็ว	กองช่าง
๑๔	โครงการก่อสร้างศาลาประชาคม ม.๑	เพื่อให้มีสถานที่จัดกิจกรรมภายในหมู่บ้าน	ศาลาประชาคม ประจำหมู่บ้าน	-	๓๐๐,๐๐๐	-	-	-	๑ แห่ง	มีสถานที่จัดกิจกรรมภายในหมู่บ้าน	กองช่าง
๑๕	โครงการปรับปรุง ซ่อมแซมระบบระบายน้ำภายในหมู่บ้าน	เพื่อระบายน้ำได้ดีไม่ท่วมขัง	ระบบระบายน้ำที่ระบายน้ำได้ดี	-	๒๒๐,๐๐๐	-	-	-	๑ เส้น	ไม่มีน้ำท่วมขังภายในหมู่บ้าน	กองช่าง
รวม ๑๕ โครงการ				๒๓๘,๐๐๐	๑,๒๓๐,๐๐๐	๑,๐๒๐,๐๐๐	๒,๒๒๐,๐๐๐	๒,๗๙๐,๐๐๐			

รายละเอียดโครงการพัฒนา
แผนพัฒนาท้องถิ่น (พ.ศ. ๒๕๖๖ - ๒๕๗๐)

องค์การบริหารส่วนตำบลท่าศาลา อำเภอเมืองจาศิริ จังหวัดขอนแก่น

- ก ยุทธศาสตร์จังหวัดที่ ๑ การพัฒนาเศรษฐกิจให้มีความมั่นคงและมีความสามารถทางการแข่งขัน
ยุทธศาสตร์การพัฒนาขององค์กรปกครองส่วนท้องถิ่นในเขตจังหวัดขอนแก่นที่ ๒ การพัฒนาโครงสร้างพื้นฐาน
๑. ยุทธศาสตร์ การพัฒนาเศรษฐกิจให้มีความมั่นคงและมีความสามารถทางการแข่งขัน
๑.๑ แผนงาน อุตสาหกรรมและการโยธา

ม.๒

ที่	โครงการ/กิจกรรม	วัตถุประสงค์	เป้าหมาย (ผลผลิตของโครงการ)	งบประมาณ					ตัวชี้วัด (KPI)	ผลลัพธ์ที่คาดว่าจะได้รับ	หน่วยงาน รับผิดชอบหลัก
				๒๕๖๖ (บาท)	๒๕๖๗ (บาท)	๒๕๖๘ (บาท)	๒๕๖๙ (บาท)	๒๕๗๐ (บาท)			
๑	โครงการก่อสร้างระบบระบายน้ำจากบ้านนายสงการ พรหมษา ถึงบ้านนางหวิน บุญเจียง ม.๒	เพื่อระบายน้ำได้ดี ไม่ท่วมขัง	ระยะทาง ๑๐๐ เมตร	๒๕๐,๐๐๐	๒๕๐,๐๐๐	-	-	-	๑ เส้น	ไม่มีน้ำท่วมขัง ภายในหมู่บ้าน	กองช่าง
๒	โครงการก่อสร้างระบบระบายน้ำจากบ้านนางอ่อนตา ช่างปรุง ถึงบ้านนายกมล อ่างทอง ม.๒	เพื่อระบายน้ำได้ดี ไม่ท่วมขัง	ระยะทาง ๒๐๐ เมตร	๒๕๐,๐๐๐	๒๕๐,๐๐๐	-	-	-	๑ เส้น	ไม่มีน้ำท่วมขัง ภายในหมู่บ้าน	กองช่าง
๓	โครงการก่อสร้างถนนลูกรังจากบ้านนางสม ไปสวนปามัญจาศิริ ม.๒	เพื่อให้ประชาชนได้ใช้ สัญจรอย่างสะดวก และปลอดภัย	ระยะทาง ๕๐๐ เมตร	-	๒๔๐,๐๐๐	-	-	-	๑ เส้น	ประชาชนมีเส้นทาง สัญจรที่สะดวก และรวดเร็ว	กองช่าง
๔	โครงการก่อสร้างถนนคอนกรีตเสริมเหล็ก จากบ้านนายทวี รูปจันทร์ ถึงบ้านนายเกษม ม.๒	เพื่อให้ประชาชนได้ใช้ สัญจรอย่างสะดวก และปลอดภัย	กว้าง ๕ เมตร ยาว ๑๐๐ เมตร	-	๒๒๐,๐๐๐	-	-	-	๑ เส้น	ประชาชนมีเส้นทาง สัญจรที่สะดวก และรวดเร็ว	กองช่าง

ที่	โครงการ/กิจกรรม	วัตถุประสงค์	เป้าหมาย (ผลผลิตของโครงการ)	งบประมาณ					ตัวชี้วัด (KPI)	ผลลัพธ์ที่คาดว่าจะได้รับ	หน่วยงาน รับผิดชอบหลัก
				๒๕๖๖ (บาท)	๒๕๖๗ (บาท)	๒๕๖๘ (บาท)	๒๕๖๙ (บาท)	๒๕๗๐ (บาท)			
๕	โครงการก่อสร้างถนน ลูกรังจากสวนนายสมัย บุญเจียง ถึงบ้านนายวิบูลย์ พรมศร ม.๒	เพื่อให้ประชาชนได้ใช้ สัญจรอย่างสะดวก และปลอดภัย	กว้าง ๖ เมตร ยาว ๗๐๐ เมตร	-	-	๒๐๐,๐๐๐	-	-	๑ เส้น	ประชาชนมีเส้นทาง สัญจรที่สะดวก และรวดเร็ว	กองช่าง
๖	โครงการก่อสร้างถนนคอน กรีตเสริมเหล็กหน้าบ้านนาย ทรงกรต ทักษิ ถึงวัดป่าช้า บ้านท่าศาลา ม.๒	เพื่อให้ประชาชนได้ใช้ สัญจรอย่างสะดวก และปลอดภัย	กว้าง ๕ เมตร ยาว ๕๐๐ เมตร	-	๒๕๐,๐๐๐	๒๕๐,๐๐๐	๒๕๐,๐๐๐	๓๐๐,๐๐๐	๑ เส้น	ประชาชนมีเส้นทาง สัญจรที่สะดวก และรวดเร็ว	กองช่าง
๗	โครงการก่อสร้างถนนคอนกรีต เสริมเหล็กจากบ้านนางจิต ถึง ห้วยพะเนาว์ ม.๒	เพื่อให้ประชาชนได้ใช้ สัญจรอย่างสะดวก และปลอดภัย	กว้าง ๕ เมตร ยาว ๑๐๐ เมตร	-	-	๒๒๐,๐๐๐	๒๐๐,๐๐๐	-	๑ เส้น	ประชาชนมีเส้นทาง สัญจรที่สะดวก และรวดเร็ว	กองช่าง
๘	โครงการก่อสร้างถนนคอน กรีตเสริมเหล็กเส้นทาง สวน นายสมพงษ์ วิชาโคตร ถึง วัดป่าช้าบ้านท่าศาลา ม.๒	เพื่อให้ประชาชนได้ใช้ สัญจรอย่างสะดวก และปลอดภัย	กว้าง ๕ เมตร ยาว ๒๒๐ เมตร	-	-	-	๒๕๐,๐๐๐	๓๕๐,๐๐๐	๑ เส้น	ประชาชนมีเส้นทาง สัญจรที่สะดวก และรวดเร็ว	กองช่าง
๙	โครงการปิดฝาร่องระบายน้ำ จากหน้าบ้านนางสมบัติ หมื่นไตร ถึงหน้าบ้าน นายหนูแบน นามเกตุ ม.๒	เพื่อความเป็นระเบียบ และปลอดภัยในการ สัญจรไปมา	ยาว ๓๕๐ เมตร	-	-	-	๒๕๐,๐๐๐	๑๕๐,๐๐๐	๑ เส้น	ประชาชนมีความ ปลอดภัยในการ สัญจร	กองช่าง
๑๐	โครงการก่อสร้างระบบระบายน้ำ จากข้างบ้านน.ส.นารี แสนตระกูล ถึงบ้าน นายหนูแบน นามเกตุ ม.๒	เพื่อระบายน้ำได้ดี ไม่ท่วมขัง	ความยาว ๘๐ เมตร	-	-	-	-	๒๔๐,๐๐๐	๑ เส้น	ไม่มีน้ำท่วมขัง ภายในหมู่บ้าน	กองช่าง

ม.๒

ที่	โครงการ/กิจกรรม	วัตถุประสงค์	เป้าหมาย (ผลผลิตของโครงการ)	งบประมาณ					ตัวชี้วัด (KPI)	ผลลัพธ์ที่คาดว่าจะได้รับ	หน่วยงาน ที่รับผิดชอบหลัก
				๒๕๖๖ (บาท)	๒๕๖๗ (บาท)	๒๕๖๘ (บาท)	๒๕๖๙ (บาท)	๒๕๗๐ (บาท)			
๑๑	โครงการก่อสร้างระบบระบายน้ำ หน้าบ้านนายเฉลิมพล บุญเจียง ถึงหน้าบ้าน นายประสิทธิ์ ม่วงนิล ม.๒	เพื่อระบายน้ำได้ดี ไม่ท่วมขัง	ความยาว ๑๕๐ เมตร	-	-	-	๒๔๐,๐๐๐	๒๔๐,๐๐๐	๑ เส้น	ไม่มีน้ำท่วมขัง ภายในหมู่บ้าน	กองช่าง
๑๒	โครงการก่อสร้างถนนคอน กรีตเสริมเหล็กจากบ้าน นางทองเหลืองถึงบ้านนาย ทองมา สร้อยสุด ม.๒	เพื่อให้ประชาชนได้ใช้ สัญจรอย่างสะดวก และปลอดภัย	ระยะทาง ๒๐๐ เมตร	-	-	-	๒๐๐,๐๐๐	๒๐๐,๐๐๐	๑ เส้น	ประชาชนมีเส้นทาง สัญจรที่สะดวก และรวดเร็ว	กองช่าง
รวม ๑๒ โครงการ				๕๐๐,๐๐๐	๑,๔๑๐,๐๐๐	๖๗๐,๐๐๐	๑,๑๙๐,๐๐๐	๑,๒๘๐,๐๐๐			

รายละเอียดโครงการพัฒนา
แผนพัฒนาท้องถิ่น (พ.ศ. ๒๕๖๖ - ๒๕๗๐)

ก ยุทธศาสตร์จังหวัดที่ ๑ การพัฒนาเศรษฐกิจให้มีความมั่นคงและมีความสามารถทางการแข่งขัน

ข ยุทธศาสตร์การพัฒนาของกลุ่มจังหวัดภาคตะวันออกเฉียงเหนือตอนกลาง ยุทธศาสตร์ที่ ๒ การส่งเสริมการค้า การลงทุนและพัฒนาอุตสาหกรรมให้เป็นมิตรต่อสิ่งแวดล้อม

๑. ยุทธศาสตร์ การพัฒนาเศรษฐกิจให้มีความมั่นคงและมีความสามารถทางการแข่งขัน

๑.๑ แผนงาน อุตสาหกรรมและการโยธา

ม.๓

ที่	โครงการ/กิจกรรม	วัตถุประสงค์	เป้าหมาย (ผลผลิตของโครงการ)	งบประมาณ					ตัวชี้วัด (KPI)	ผลลัพธ์ที่คาดว่าจะได้รับ	หน่วยงาน ที่รับผิดชอบหลัก
				๒๕๖๖ (บาท)	๒๕๖๗ (บาท)	๒๕๖๘ (บาท)	๒๕๖๙ (บาท)	๒๕๗๐ (บาท)			
๑	โครงการก่อสร้างถนนคอนกรีตเสริมเหล็กจากวัดสว่างดาราถึงนายนายสมาร์ท ม.๓	เพื่อให้ประชาชนได้ใช้สัญจรอย่างสะดวกและปลอดภัย	กว้าง ๔ เมตร ยาว ๓๐๐ เมตร	๒๒๐,๐๐๐	๒๒๐,๐๐๐	๒๒๐,๐๐๐	-	-	๑ เส้น	ประชาชนมีเส้นทางสัญจรที่สะดวกและรวดเร็ว	กองช่าง
๒	โครงการซ่อมแซมถนนลูกรังเพื่อการเกษตรจากนายนายปรีชา อุ่นตอนตุ้ ถึงนายนายสนอง ทองน้อย ม.๓	เพื่อให้ประชาชนได้ใช้ลำเลียงผลผลิตทางการเกษตร	กว้าง ๔ เมตร ยาว ๑,๐๐๐ เมตร	-	-	-	-	๒๐๐,๐๐๐	๑ เส้น	ประชาชนมีเส้นทางลำเลียงผลผลิตทางการเกษตร	กองช่าง
รวม ๒ โครงการ				๒๒๐,๐๐๐	๒๒๐,๐๐๐	๒๒๐,๐๐๐	-	๒๐๐,๐๐๐			

รายละเอียดโครงการพัฒนา

แผนพัฒนาท้องถิ่น (พ.ศ. ๒๕๖๖ - ๒๕๗๐)

องค์การบริหารส่วนตำบลท่าศาลา อำเภอแม่จตุรารี จังหวัดขอนแก่น

ก ยุทธศาสตร์จังหวัดที่ ๑ การพัฒนาเศรษฐกิจให้มีความมั่นคงและมีความสามารถทางการแข่งขัน

ข ยุทธศาสตร์การพัฒนาของกลุ่มจังหวัดภาคตะวันออกเฉียงเหนือตอนกลาง ยุทธศาสตร์ที่ ๒ การส่งเสริมการค้า การลงทุนและพัฒนาอุตสาหกรรมให้เป็นมิตรต่อสิ่งแวดล้อม

๑. ยุทธศาสตร์ การพัฒนาเศรษฐกิจให้มีความมั่นคงและมีความสามารถทางการแข่งขัน

๑.๑ แผนงาน อุตสาหกรรมและการโยธา

ม.๔

ที่	โครงการ/กิจกรรม	วัตถุประสงค์	เป้าหมาย (ผลผลิตของโครงการ)	งบประมาณ					ตัวชี้วัด (KPI)	ผลลัพธ์ที่คาดว่าจะได้รับ	หน่วยงาน ที่รับผิดชอบหลัก
				๒๕๖๖ (บาท)	๒๕๖๗ (บาท)	๒๕๖๘ (บาท)	๒๕๖๙ (บาท)	๒๕๗๐ (บาท)			
๑	โครงการถนนลูกรัง จากนายนายประยุทธ ถึง นางนงนุช พิมพ์สี	เพื่อให้ประชาชนได้ใช้ ลำเลียงผลผลิตทางการ เกษตร	กว้าง ๖ เมตร ยาว ๑,๑๐๐ เมตร	๓๐๐,๐๐๐	๑๕๐,๐๐๐	-	-	-	๑ เส้น	ประชาชนมีเส้นทาง ลำเลียงผลผลิต ทางการเกษตร	กองช่าง
๒	โครงการถนนลูกรัง จากนายเหมียน กองชา ถึงนาย น.ส.วรรณภา สังกา	เพื่อให้ประชาชนได้ใช้ ลำเลียงผลผลิตทางการ เกษตร	กว้าง ๖ เมตร ยาว ๑,๐๐๐ เมตร	๓๐๐,๐๐๐	๒๐๐,๐๐๐	-	-	-	๑ เส้น	ประชาชนมีเส้นทาง ลำเลียงผลผลิต ทางการเกษตร	กองช่าง
๓	ถนนดินผิวจราจรลูกรัง จากนายไสว แก้วดวงดี ถึงนายอย่าง คุยรัญญา	เพื่อให้ประชาชนได้ใช้ ลำเลียงผลผลิตทางการ เกษตร	กว้าง ๔ เมตร ยาว ๑,๕๐๐ เมตร	๒๕๐,๐๐๐	๓๕๐,๐๐๐	-	-	-	๑ เส้น	ประชาชนมีเส้นทาง ลำเลียงผลผลิต ทางการเกษตร	กองช่าง
๔	ถนนดินผิวจราจรลูกรัง จากบ้านนายเสถียร สังกา ถึงวัดป่าภูวนารามบ้านโนนตุ	เพื่อให้ประชาชนได้ใช้ ลำเลียงผลผลิตทางการ เกษตร	กว้าง ๔ เมตร ยาว ๑,๐๐๐ เมตร	-	๒๕๐,๐๐๐	๒๕๐,๐๐๐	-	-	๑ เส้น	ประชาชนมีเส้นทาง ลำเลียงผลผลิต ทางการเกษตร	กองช่าง

ที่	โครงการ/กิจกรรม	วัตถุประสงค์	เป้าหมาย (ผลผลิตของโครงการ)	งบประมาณ					ตัวชี้วัด (KPI)	ผลลัพธ์ที่คาดว่าจะได้รับ	หน่วยงาน ที่รับผิดชอบหลัก
				๒๕๖๖ (บาท)	๒๕๖๗ (บาท)	๒๕๖๘ (บาท)	๒๕๖๙ (บาท)	๒๕๗๐ (บาท)			
๕	ถนนคอนกรีตเสริมเหล็ก จากบ้านนายสวาท วิเศษทุม ถึงบ้านนายคำพล เรืองเสริญู	เพื่อให้ประชาชนได้ใช้ สัญจรอย่างสะดวก และปลอดภัย	กว้าง ๔ เมตร ยาว ๑๘๗ เมตร	-	๓๕๐,๐๐๐	๒๕๐,๐๐๐	-	-	๑ เส้น	ประชาชนมีเส้นทาง สัญจรที่สะดวก และรวดเร็ว	กองช่าง
๖	ถนนคอนกรีตเสริมเหล็ก จากบ้านนายประมวล สาอุดม ถึงบ้านนางสมพาน ชินน้อย	เพื่อให้ประชาชนได้ใช้ สัญจรอย่างสะดวก และปลอดภัย	กว้าง ๔ เมตร ยาว ๒๐๐ เมตร	-	-	๒๒๐,๐๐๐	๒๒๐,๐๐๐	-	๑ เส้น	ประชาชนมีเส้นทาง สัญจรที่สะดวก และรวดเร็ว	กองช่าง
๗	โครงการถนนลาดยางจากบ้าน นายจ้อย ยาโสภา ถึง ลำห้วย พระเนาว์บ้านศิลาทิพย์	เพื่อให้ประชาชนได้ใช้ สัญจรอย่างสะดวก และปลอดภัย	กว้าง ๕ เมตร ยาว ๘๖๓ เมตร	-	-	๓๕๐,๐๐๐	๕๐๐,๐๐๐	-	๑ เส้น	ประชาชนมีเส้นทาง สัญจรที่สะดวก และรวดเร็ว	กองช่าง
๘	โครงการระบบระบายน้ำจาก บ้านนายเสริม โนนปู่ ถึง บ้าน นายจำลอง สังกา	เพื่อระบายน้ำได้ดี ไม่ท่วมขัง	ยาว ๒๓๔ เมตร	-	๓๐๐,๐๐๐	๔๐๐,๐๐๐	-	-	๑ เส้น	ไม่มีน้ำท่วมขัง ภายในหมู่บ้าน	กองช่าง
๙	โครงการระบบระบายน้ำ จาก บ้านนายนิสัน คุณทะวงษ์ ถึง บ้านนายสนั่น ชาวอินผุย	เพื่อระบายน้ำได้ดี ไม่ท่วมขัง	ยาว ๒๕๑ เมตร	-	-	๒๕๐,๐๐๐	๒๕๐,๐๐๐	๒๕๐,๐๐๐	๑ เส้น	ไม่มีน้ำท่วมขัง ภายในหมู่บ้าน	กองช่าง
๑๐	โครงการก่อสร้างร่องระบายน้ำ จากบ้านนายสมบูรณ์ เคนานัน ถึงโรงเรียนโนนคุณรัฐ ประชาสรรค์	เพื่อระบายน้ำได้ดี ไม่ท่วมขัง	ยาว ๔๒๘ เมตร	-	-	๓๕๐,๐๐๐	๓๕๐,๐๐๐	๓๕๐,๐๐๐	๑ เส้น	ไม่มีน้ำท่วมขัง ภายในหมู่บ้าน	กองช่าง

ที่	โครงการ/กิจกรรม	วัตถุประสงค์	เป้าหมาย (ผลผลิตของโครงการ)	งบประมาณ					ตัวชี้วัด (KPI)	ผลลัพธ์ที่คาดว่าจะได้รับ	หน่วยงาน ที่รับผิดชอบหลัก
				๒๕๖๖ (บาท)	๒๕๖๗ (บาท)	๒๕๖๘ (บาท)	๒๕๖๙ (บาท)	๒๕๗๐ (บาท)			
๑๑	โครงการก่อสร้างร่องระบายน้ำ ศาลากลางบ้าน ถึงบ้านนายถนอม มะลีย์	เพื่อระบายน้ำได้ดี ไม่ท่วมขัง	ยาว ๑๓๖ เมตร	-	-	๒๑๐,๐๐๐	๒๑๐,๐๐๐	-	๑ เส้น	ไม่มีน้ำท่วมขังภายในหมู่บ้าน	กองช่าง
๑๒	โครงการถนนแนวกันไฟรอบป่าชุมชนกุหลอมข้าว	เพื่อป้องกันไฟไหม้พื้นที่ป่ากุหลอมข้าว	รอบกุหลอมข้าว	-	-	-	๕๐๐,๐๐๐	๒๐๐,๐๐๐	รอบพื้นที่	ป่าไม้ไม่ถูกทำลายด้วยไฟป่า	กองช่าง
๑๓	โครงการก่อสร้างท่อถึงสูง (ประปาหมู่บ้าน)	เพื่อให้มีน้ำเพียงพอในการอุปโภค	ก่อสร้างหอประปา	-	-	-	๕๐๐,๐๐๐	-	ถึงสูง ประปา	มีน้ำเพียงพอในการอุปโภค	กองช่าง
๑๔	โครงการส่งเสริมกลุ่มอาชีพเกษตรนอกฤดู จำนวน ๓ กลุ่ม	เพื่อส่งเสริมอาชีพในหมู่บ้าน	กลุ่มอาชีพ	-	๓๐๐,๐๐๐	๓๐๐,๐๐๐	-	-	กลุ่มอาชีพ ๓ กลุ่ม	ประชาชนมีรายได้เพิ่มขึ้น	สำนักปลัด
๑๕	โครงการก่อสร้างศาลาประชาคม	เพื่อให้มีสถานที่จัดกิจกรรมภายในหมู่บ้าน	ศาลาประชาคม	-	-	๓๕๐,๐๐๐	-	-	ศาลา ประชาคม	มีสถานที่จัดกิจกรรม	กองช่าง
๑๖	โครงการก่อสร้างลานกีฬาประจำหมู่บ้าน	เพื่อให้มีสถานที่เล่นกีฬาภายในหมู่บ้าน	ลานกีฬา ๑ แห่ง	-	-	๓๕๐,๐๐๐	-	-	๑ แห่ง	เยาวชนใช้เวลาเล่นกีฬา	กองช่าง
๑๗	โครงการก่อสร้างถนนลาดยางสายโนนคูณ ม.๔ ตำบลท่าศาลา ถึงบ้านขามป้อม ตำบลโพนเพ็ก	เพื่อให้ประชาชนได้ใช้สัญจรอย่างสะดวกและปลอดภัย	กว้าง ๔ เมตร ยาว ๕ กิโลเมตร	-	-	-	๑,๐๐๐,๐๐๐	๑,๐๐๐,๐๐๐	๑ เส้น	ประชาชนมีเส้นทางสัญจรที่สะดวกและรวดเร็ว	กองช่าง อบจ.

ที่	โครงการ/กิจกรรม	วัตถุประสงค์	เป้าหมาย (ผลผลิตของโครงการ)	งบประมาณ					ตัวชี้วัด (KPI)	ผลลัพธ์ที่คาดว่าจะได้รับ	หน่วยงาน ที่รับผิดชอบหลัก
				๒๕๖๖ (บาท)	๒๕๖๗ (บาท)	๒๕๖๘ (บาท)	๒๕๖๙ (บาท)	๒๕๗๐ (บาท)			
๑๘	โครงการก่อสร้างถนนลูกรัง จากนายเหมียน กองชา ถึงนายพิเชษฐ มากมาย	เพื่อให้ประชาชนได้ใช้ สัญจรอย่างสะดวก และปลอดภัย	กว้าง ๔ เมตร ยาว ๔๐๐ เมตร	-	-	-	-	๕๐๐,๐๐๐	๑ เส้น	ประชาชนมีเส้นทาง สัญจรที่สะดวก และรวดเร็ว	กองช่าง
๑๙	โครงการส่งเสริมวันสำคัญ ประเพณีอีสาน(บุญประจำปี)	เพื่ออนุรักษ์ประเพณี วันสำคัญ	จัดประเพณีวันสำคัญ	๒๐,๐๐๐	๒๐,๐๐๐	๒๐,๐๐๐	๒๐,๐๐๐	๒๐,๐๐๐	๑ ครั้ง/ปี	ประชาชนได้ อนุรักษ์ประเพณี อันดีงาม	กองการ ศึกษาฯ
รวม ๑๙ โครงการ				๘๗๐,๐๐๐	๑,๙๒๐,๐๐๐	๓,๓๐๐,๐๐๐	๓,๕๕๐,๐๐๐	๒,๓๒๐,๐๐๐			

รายละเอียดโครงการพัฒนา

แผนพัฒนาท้องถิ่น (พ.ศ. ๒๕๖๖ - ๒๕๗๐)

องค์การบริหารส่วนตำบลท่าศาลา อำเภอเมืองจาศิริ จังหวัดขอนแก่น

ก ยุทธศาสตร์จังหวัดที่ ๑ การพัฒนาเศรษฐกิจให้มีความมั่นคงและมีความสามารถทางการแข่งขัน

ข ยุทธศาสตร์การพัฒนาของกลุ่มจังหวัดภาคตะวันออกเฉียงเหนือตอนกลาง ยุทธศาสตร์ที่ ๒ การส่งเสริมการค้า การลงทุนและพัฒนาอุตสาหกรรมให้เป็นมิตรต่อสิ่งแวดล้อม

๑. ยุทธศาสตร์ การพัฒนาเศรษฐกิจให้มีความมั่นคงและมีความสามารถทางการแข่งขัน

๑.๑ แผนงาน อุตสาหกรรมและการโยธา

ม.๕

ที่	โครงการ/กิจกรรม	วัตถุประสงค์	เป้าหมาย (ผลผลิตของโครงการ)	งบประมาณ					ตัวชี้วัด (KPI)	ผลลัพธ์ที่คาดว่าจะได้รับ	หน่วยงาน ที่รับผิดชอบหลัก
				๒๕๖๖ (บาท)	๒๕๖๗ (บาท)	๒๕๖๘ (บาท)	๒๕๖๙ (บาท)	๒๕๗๐ (บาท)			
๑	โครงการต่อท่อส่งน้ำจากท่อสูบน้ำไฟฟาลงหนองบ่อ	เพื่อให้เกษตรกรมีน้ำเพียงพอในการทำการเกษตร	ท่อส่งน้ำระยะทาง ๑,๐๐๐ เมตร	๔๐๐,๐๐๐	-	-	-	-	๑ เส้น	มีน้ำใช้ในการเกษตร	กองช่าง
๒	โครงการก่อสร้างระบบระบายน้ำจากบ้านนายสอนระเวงวรรณถึงบ้านนางลำไย สุขดี	เพื่อระบายน้ำได้ดีไม่ท่วมขัง	ระยะทาง ๙๑ เมตร	๓๐,๐๐๐	-	-	-	-	๑ เส้น	ไม่มีน้ำท่วมขังภายในหมู่บ้าน	กองช่าง
๓	โครงการก่อสร้างถนนคอนกรีตเสริมเหล็กจากบ้านนายปัญญา ทะนินถึงบ้านนางทองใบ ปลาเหลา	เพื่อให้ประชาชนได้ใช้สัญจรอย่างสะดวกและปลอดภัย	กว้าง ๓ เมตร ยาว ๓๒๑ กิโลเมตร	-	๓๕๐,๐๐๐	-	-	-	๑ เส้น	ประชาชนมีเส้นทางสัญจรที่สะดวกและรวดเร็ว	กองช่าง
๔	โครงการก่อสร้างถนนคอนกรีตเสริมเหล็กจากบ้านนายพูล สุกดีถึงวัดสว่างดงเค็ง	เพื่อให้ประชาชนได้ใช้สัญจรอย่างสะดวกและปลอดภัย	กว้าง ๒.๕ เมตร ยาว ๒๕ กิโลเมตร	-	๕๐,๐๐๐	๕๐,๐๐๐	-	-	๑ เส้น	ประชาชนมีเส้นทางสัญจรที่สะดวกและรวดเร็ว	กองช่าง

ที่	โครงการ/กิจกรรม	วัตถุประสงค์	เป้าหมาย (ผลผลิตของโครงการ)	งบประมาณ					ตัวชี้วัด (KPI)	ผลลัพธ์ที่คาดว่าจะได้รับ	หน่วยงาน ที่รับผิดชอบหลัก
				๒๕๖๖ (บาท)	๒๕๖๗ (บาท)	๒๕๖๘ (บาท)	๒๕๖๙ (บาท)	๒๕๗๐ (บาท)			
๕	โครงการก่อสร้างถนนลูกรังจาก รพช. ไปถึงบ่อพักน้ำไปหนองแสง หนองนาทม	เพื่อให้ประชาชนได้ใช้สัญจรอย่างสะดวกและปลอดภัย	กว้าง ๔ เมตร ยาว ๒,๘๐๐ กิโลเมตร	-	-	๕๐๐,๐๐๐	๕๐๐,๐๐๐	-	๑ เส้น	ประชาชนมีเส้นทางสัญจรที่สะดวกและรวดเร็ว	กองช่าง
๖	โครงการก่อสร้างถนนคอนกรีตเสริมเหล็กจากบ้านนายสนั่น สุระรัมย์ถึงบ้านนางอำนวยการ ตรีโสภา	เพื่อให้ประชาชนได้ใช้สัญจรอย่างสะดวกและปลอดภัย	กว้าง ๒.๒๐ เมตร ยาว ๒๙ กิโลเมตร	-	-	๕๐,๐๐๐	๕๐,๐๐๐	-	๑ เส้น	ประชาชนมีเส้นทางสัญจรที่สะดวกและรวดเร็ว	กองช่าง
๗	โครงการขยายคลองส่งน้ำจากนายนายบุญเล็ง มีสีบุถึงนายนายวงศ์ พลศรี	เพื่อให้ราษฎรมีน้ำเพียงพอในการทำการเกษตร	คลองส่งน้ำระยะทาง ๑,๐๐๐ เมตร	-	-	-	๕๐๐,๐๐๐	๕๐๐,๐๐๐	๑ เส้น	มีน้ำในการทำการเกษตร	กองช่าง
๘	โครงการก่อสร้างถนนลูกรังจากหมู่บ้านถึงหนองผือ	เพื่อให้ประชาชนได้ใช้สัญจรอย่างสะดวกและปลอดภัย	กว้าง ๔ เมตร ยาว ๒,๐๐๐ เมตร	-	-	-	-	๕๐๐,๐๐๐	๑ เส้น	ประชาชนมีเส้นทางสัญจรที่สะดวกและรวดเร็ว	กองช่าง
๙	โครงการก่อสร้างถนนดินจากบ้านนางยุพา เขาวนาคถึงเส้นทางไปบ้านโนนจั่ว	เพื่อให้ประชาชนได้ใช้สัญจรอย่างสะดวกและปลอดภัย	ยาว ๑,๐๐๐ เมตร	-	-	-	-	๕๕๐,๐๐๐	๑ เส้น	ประชาชนมีเส้นทางสัญจรที่สะดวกและรวดเร็ว	กองช่าง
รวม ๑๙ โครงการ				๔๓๐,๐๐๐	๔๐๐,๐๐๐	๖๐๐,๐๐๐	๑,๐๕๐,๐๐๐	๑,๕๕๐,๐๐๐			

รายละเอียดโครงการพัฒนา

แผนพัฒนาท้องถิ่น (พ.ศ. ๒๕๖๖ - ๒๕๗๐)

องค์การบริหารส่วนตำบลท่าศาลา อำเภอเมืองจาศิริ จังหวัดขอนแก่น

- ก ยุทธศาสตร์จังหวัดที่ ๑ การพัฒนาเศรษฐกิจให้มีความมั่นคงและมีความสามารถทางการแข่งขัน
- ข ยุทธศาสตร์การพัฒนาของกลุ่มจังหวัดภาคตะวันออกเฉียงเหนือตอนกลาง ยุทธศาสตร์ที่ ๒ การส่งเสริมการค้า การลงทุนและพัฒนาอุตสาหกรรมให้เป็นมิตรต่อสิ่งแวดล้อม

๑. ยุทธศาสตร์ การพัฒนาเศรษฐกิจให้มีความมั่นคงและมีความสามารถทางการแข่งขัน

๑.๑ แผนงาน อุตสาหกรรมและการโยธา

ม.๖

ที่	โครงการ/กิจกรรม	วัตถุประสงค์	เป้าหมาย (ผลผลิตของโครงการ)	งบประมาณ					ตัวชี้วัด (KPI)	ผลลัพธ์ที่คาดว่าจะได้รับ	หน่วยงาน ที่รับผิดชอบ หลัก
				๒๕๖๖ (บาท)	๒๕๖๗ (บาท)	๒๕๖๘ (บาท)	๒๕๖๙ (บาท)	๒๕๗๐ (บาท)			
๑	โครงการก่อสร้างถนนคอนกรีตเสริมเหล็กจากโรงเรียนอนุบาลกุระโคตร ถึงหนองคู	เพื่อให้ประชาชนได้ใช้สัญจรอย่างสะดวกและปลอดภัย	กว้าง ๓.๕ เมตร ยาว ๒๖๐ เมตร	๒๕๐,๐๐๐	๒๕๐,๐๐๐	๒๕๐,๐๐๐	-	-	๑ เส้น	ประชาชนมีเส้นทางสัญจรที่สะดวกและรวดเร็ว	กองช่าง
๒	โครงการก่อสร้างถนนคอนกรีตเสริมเหล็กจากบ้านนายสำเนียงศรีอุทธา ถึง ไร่บ้านนายสำเนียงศรีอุทธา	เพื่อให้ประชาชนได้ใช้สัญจรอย่างสะดวกและปลอดภัย	กว้าง ๓ เมตร ยาว ๙๙ เมตร	-	๒๓๐,๐๐๐	-	-	-	๑ เส้น	ประชาชนมีเส้นทางสัญจรที่สะดวกและรวดเร็ว	กองช่าง
๓	โครงการก่อสร้างคลองระบายน้ำควดคอนกรีตจากไร่นายณรงค์ ทิพย์โรสง ถึงหนองคู	เพื่อให้มีน้ำใช้ ในการเกษตรอย่างทั่วถึง	ความยาว ๒๓๐ เมตร	-	-	๕๐๐,๐๐๐	-	-	๑ เส้น	ประชาชนมีน้ำใช้ทั่วถึง	กองช่าง
๔	โครงการก่อสร้างถนนคอนกรีตเสริมเหล็กจากบ้าน ร.ต.ชายวิชาโคตร ถึงถนนสายท่าศาลา - ดงเค็ง	เพื่อให้ประชาชนได้ใช้สัญจรอย่างสะดวกและปลอดภัย	กว้าง ๓.๕ เมตร ยาว ๒๐๐ เมตร	-	-	-	-	๕๓๐,๐๐๐	๑ เส้น	ประชาชนมีเส้นทางสัญจรที่สะดวกและรวดเร็ว	กองช่าง
๕	โครงการก่อสร้างถนนลาดคอนกรีตจากหนองม่วงถึงไร่นายณรงค์ ทิพย์โรสง	เพื่อให้ประชาชนได้ใช้สัญจรอย่างสะดวกและปลอดภัย	ความยาว ๕๐ เมตร	-	-	-	๓๐๐,๐๐๐	-	๑ เส้น	ประชาชนมีเส้นทางสัญจรที่สะดวกและรวดเร็ว	กองช่าง

ที่	โครงการ/กิจกรรม	วัตถุประสงค์	เป้าหมาย (ผลผลิตของโครงการ)	งบประมาณ					ตัวชี้วัด (KPI)	ผลลัพธ์ที่คาดว่าจะได้รับ	หน่วยงาน ที่รับผิดชอบ หลัก
				๒๕๖๖ (บาท)	๒๕๖๗ (บาท)	๒๕๖๘ (บาท)	๒๕๖๙ (บาท)	๒๕๗๐ (บาท)			
๖	โครงการก่อสร้างถนนลูกรัง จากนางบัวลอย สุขเสริม ถึงนายสุวิทย์ ช่างปรุง	เพื่อให้ประชาชนได้ใช้ สัญจรอย่างสะดวก และปลอดภัย	กว้าง ๓ เมตร ยาว ๒๐๐ เมตร	-	-	-	๒๕๐,๐๐๐	๒๕๐,๐๐๐	๑ เส้น	ประชาชนมีเส้นทาง สัญจรที่สะดวก และรวดเร็ว	กองช่าง
๗	โครงการก่อสร้างร่องระบายน้ำ แบบฝาปิดจากบ้านนางแถม นาลาด ถึงบ้านนางวัน สุนทอง	เพื่อระบายน้ำได้ดี ไม่ท่วมขัง	ความยาว ๑๒๐ เมตร	-	-	-	๒๒๐,๐๐๐	๒๒๐,๐๐๐	๑ เส้น	ไม่มีน้ำท่วมขัง ภายในหมู่บ้าน	กองช่าง
๘	โครงการก่อสร้างร่องระบายน้ำ จากบ้านนางบัวสอน พิลาต ถึงบ้านนางสมภาส ไชยกิจ	เพื่อระบายน้ำได้ดี ไม่ท่วมขัง	ระยะทาง ๗๕ เมตร	-	-	๒๕๐,๐๐๐	๒๕๐,๐๐๐	-	๑ เส้น	ไม่มีน้ำท่วมขัง ภายในหมู่บ้าน	กองช่าง
๙	โครงการก่อสร้างร่องระบายน้ำ จากบ้านนางสังเวียน สีสุก ถึง บ้านนางนวน สีหาสุข	เพื่อระบายน้ำได้ดี ไม่ท่วมขัง	ระยะทาง ๘๕ เมตร	-	-	-	๒๒๐,๐๐๐	๒๒๐,๐๐๐	๑ เส้น	ไม่มีน้ำท่วมขัง ภายในหมู่บ้าน	กองช่าง
๑๐	โครงการก่อสร้างร่องระบายน้ำ รอบวัด	เพื่อระบายน้ำได้ดี ไม่ท่วมขัง	ระยะทาง ๑๒๕ เมตร	-	-	-	๓๕๐,๐๐๐	๓๕๐,๐๐๐	๑ เส้น	ไม่มีน้ำท่วมขัง ภายในหมู่บ้าน	กองช่าง
๑๒	โครงการก่อสร้างถนนลูกรัง จากบ้านนายเลิศ ดุยแป้ ถึงไร่ นางอุไร ชาสุธรรม	เพื่อให้ประชาชนได้ใช้ สัญจรอย่างสะดวก และปลอดภัย	ระยะทาง ๓๐๐ เมตร	-	-	๒๐๐,๐๐๐	๒๐๐,๐๐๐	-	๑ เส้น	ประชาชนมีเส้นทาง สัญจรที่สะดวก และรวดเร็ว	กองช่าง
รวม ๑๒ โครงการ				๒๕๐,๐๐๐	๔๘๐,๐๐๐	๑,๒๐๐,๐๐๐	๑,๗๙๐,๐๐๐	๑,๕๗๐,๐๐๐			

รายละเอียดโครงการพัฒนา
แผนพัฒนาท้องถิ่น (พ.ศ. ๒๕๖๖ - ๒๕๗๐)
องค์การบริหารส่วนตำบลท่าศาลา อำเภอเมืองจาศิริ จังหวัดขอนแก่น

- ก ยุทธศาสตร์จังหวัดที่ ๑ การพัฒนาเศรษฐกิจให้มีความมั่นคงและมีความสามารถทางการแข่งขัน
- ข ยุทธศาสตร์การพัฒนาของกลุ่มจังหวัดภาคตะวันออกเฉียงเหนือตอนกลาง ยุทธศาสตร์ที่ ๒ การส่งเสริมการค้า การลงทุนและพัฒนาอุตสาหกรรมให้เป็นมิตรต่อสิ่งแวดล้อม
๑. ยุทธศาสตร์ การพัฒนาเศรษฐกิจให้มีความมั่นคงและมีความสามารถทางการแข่งขัน
- ๑.๑ แผนงาน อุตสาหกรรมและการโยธา

ม.๗

ที่	โครงการ/กิจกรรม	วัตถุประสงค์	เป้าหมาย (ผลผลิตของโครงการ)	งบประมาณ					ตัวชี้วัด (KPI)	ผลลัพธ์ที่คาดว่าจะได้รับ	หน่วยงาน ที่รับผิดชอบหลัก
				๒๕๖๖ (บาท)	๒๕๖๗ (บาท)	๒๕๖๘ (บาท)	๒๕๖๙ (บาท)	๒๕๗๐ (บาท)			
๑	โครงการก่อสร้างถนนคอนกรีตเสริมเหล็กจากบ้านนายศิลาถึงถนน รพช.	เพื่อให้ประชาชนได้ใช้สัญจรอย่างสะดวกและปลอดภัย	กว้าง ๓ เมตร ยาว ๓๒๑ เมตร	๒๐๐,๐๐๐	-	-	-	-	๑ เส้น	ประชาชนมีเส้นทางสัญจรที่สะดวกและรวดเร็ว	กองช่าง
๒	โครงการก่อสร้างถนนคอนกรีตเสริมเหล็กจากบ้านนายประเทืองถึงบ้านนางพรณี	เพื่อให้ประชาชนได้ใช้สัญจรอย่างสะดวกและปลอดภัย	กว้าง ๕ เมตร ยาว ๓๐๐ เมตร	๓๕๐,๐๐๐	๓๕๐,๐๐๐	๓๕๐,๐๐๐	-	-	๑ เส้น	ประชาชนมีเส้นทางสัญจรที่สะดวกและรวดเร็ว	กองช่าง
๓	โครงการก่อสร้างถนนคอนกรีตเสริมเหล็กจากบ้านนายชาญศิลป์ถึงบ้านบ้านสุรัชย์	เพื่อให้ประชาชนได้ใช้สัญจรอย่างสะดวกและปลอดภัย	กว้าง ๔ เมตร ยาว ๙๐ เมตร	-	๒๕๐,๐๐๐	๒๕๐,๐๐๐	๒๕๐,๐๐๐	-	๑ เส้น	ประชาชนมีเส้นทางสัญจรที่สะดวกและรวดเร็ว	กองช่าง
๔	โครงการคอนกรีตเสริมเหล็กจากวัดชนะชัยถึงหนองแสง	เพื่อให้ประชาชนได้ใช้สัญจรอย่างสะดวกและปลอดภัย	กว้าง ๕ เมตร ยาว ๒๐๐ เมตร	-	๓๕๐,๐๐๐	๓๕๐,๐๐๐	-	-	๑ เส้น	ประชาชนมีเส้นทางสัญจรที่สะดวกและรวดเร็ว	กองช่าง

ที่	โครงการ/กิจกรรม	วัตถุประสงค์	เป้าหมาย (ผลผลิตของโครงการ)	งบประมาณ					ตัวชี้วัด (KPI)	ผลลัพธ์ที่คาดว่าจะได้รับ	หน่วยงาน ที่รับผิดชอบ หลัก
				๒๕๖๖ (บาท)	๒๕๖๗ (บาท)	๒๕๖๘ (บาท)	๒๕๖๙ (บาท)	๒๕๗๐ (บาท)			
๕	โครงการถนนลูกรังจากบ้าน นายบุญไทย ถึงหนองปลขอนแก่น	เพื่อให้ประชาชนได้ใช้ สัญจรอย่างสะดวก และปลอดภัย	กว้าง ๕ เมตร ยาว ๑,๐๐๐ เมตร	-	-	๒๕๐,๐๐๐	๒๒๐,๐๐๐	-	๑ เส้น	ประชาชนมีเส้นทาง สัญจรที่สะดวก และรวดเร็ว	กองช่าง
๖	โครงการถนนลูกรังจาก หน้าวัด-แม่น้ำชีหลง	เพื่อให้ประชาชนได้ใช้ สัญจรอย่างสะดวก และปลอดภัย	กว้าง ๕ เมตร ยาว ๑.๕๐ ก.ม.	-	-	๒๐๐,๐๐๐	๒๐๐,๐๐๐	-	๑ เส้น	ประชาชนมีเส้นทาง สัญจรที่สะดวก และรวดเร็ว	กองช่าง
๗	โครงการก่อสร้างถนนลูกรัง จากหน้าวัดถึงบ้านนาย สุทธินันท์	เพื่อให้ประชาชนได้ใช้ สัญจรอย่างสะดวก และปลอดภัย	กว้าง ๕ เมตร ยาว ๓๐๐ เมตร	-	-	-	๑๐๐,๐๐๐	-	๑ เส้น	ประชาชนมีเส้นทาง สัญจรที่สะดวก และรวดเร็ว	กองช่าง
๘	โครงการก่อสร้างระบบระบายน้ำ จากหน้าวัดชนะชัย ถึง ศูนย์ พัฒนาเด็กเล็ก	เพื่อระบายน้ำได้ดี ไม่ท่วมขัง	ยาว ๑๐๐ เมตร	-	-	-	๒๕๐,๐๐๐	-	๑ เส้น	ไม่มีน้ำท่วมขัง ภายในหมู่บ้าน	กองช่าง
๙	โครงการก่อสร้างถนนดิน จากน่านางบุญเล็ง ถึงหนอง ปลาขอนแก่น	เพื่อให้ประชาชนได้ใช้ ลำเลียงผลผลิตทางการ เกษตร	กว้าง ๔ เมตร ยาว ๒๐๐ เมตร	-	-	-	๒๒๐,๐๐๐	๒๒,๐๐๐	๑ เส้น	ประชาชนมีเส้นทาง ลำเลียงผลผลิต ทางการเกษตร	กองช่าง
รวม ๙ โครงการ				๕๕๐,๐๐๐	๙๕๐,๐๐๐	๑,๔๐๐,๐๐๐	๑,๒๔๐,๐๐๐	๒๒,๐๐๐			

รายละเอียดโครงการพัฒนา

แผนพัฒนาท้องถิ่น (พ.ศ. ๒๕๖๖ - ๒๕๗๐)

องค์การบริหารส่วนตำบลท่าศาลา อำเภอเมืองจาศิริ จังหวัดขอนแก่น

ก ยุทธศาสตร์จังหวัดที่ ๑ การพัฒนาเศรษฐกิจให้มีความมั่นคงและมีความสามารถทางการแข่งขัน

ข ยุทธศาสตร์การพัฒนาของกลุ่มจังหวัดภาคตะวันออกเฉียงเหนือตอนกลาง ยุทธศาสตร์ที่ ๒ การส่งเสริมการค้า การลงทุนและพัฒนาอุตสาหกรรมให้เป็นมิตรต่อสิ่งแวดล้อม

๑. ยุทธศาสตร์ การพัฒนาเศรษฐกิจให้มีความมั่นคงและมีความสามารถทางการแข่งขัน

๑.๑ แผนงาน อุตสาหกรรมและการโยธา

ม.๘

ที่	โครงการ/กิจกรรม	วัตถุประสงค์	เป้าหมาย (ผลผลิตของโครงการ)	งบประมาณ					ตัวชี้วัด (KPI)	ผลลัพธ์ที่คาดว่าจะได้รับ	หน่วยงาน ที่รับผิดชอบ หลัก
				๒๕๖๖ (บาท)	๒๕๖๗ (บาท)	๒๕๖๘ (บาท)	๒๕๖๙ (บาท)	๒๕๗๐ (บาท)			
๑	โครงการก่อสร้างฝายน้ำล้น ลำห้วยพระเนาว์ช่วงนา นายแสงสว่าง พลเสนา	เพื่อกักเก็บน้ำ ไว้ใช้ในการเกษตร	ฝายน้ำล้น กักเก็บน้ำ	๓๐๐,๐๐๐	-	-	-	-	ฝายน้ำล้น ๑ จุด	ราษฎรมีน้ำ ใช้ในการเกษตร	กองช่าง
๒	ถนนคอนกรีตเสริมเหล็กจาก ถนนลาดยางบ้านนายสนอง ถึงบ้านนายอรพิน เวียงแก้ว	เพื่อให้ประชาชนได้ใช้ สัญจรอย่างสะดวก และปลอดภัย	กว้าง ๔ เมตร ยาว ๕๗๐ เมตร	๔๐๐,๐๐๐	๔๐๐,๐๐๐	-	-	-	๑ เส้น	ประชาชนมีเส้นทาง สัญจรที่สะดวก และรวดเร็ว	กองช่าง
๓	ก่อสร้างระบบระบายน้ำแบบ มีฝาปิดจากหน้าบ้านนายปัง ถึงหนองคู	เพื่อระบายน้ำได้ดี ไม่ท่วมขัง	ความยาว ๑๑๘ เมตร	-	๒๒๐,๐๐๐	๒๒๐,๐๐๐	-	-	๑ เส้น	ไม่มีน้ำท่วมขัง ภายในหมู่บ้าน	กองช่าง
๔	โครงการก่อสร้างถนนคอนกรีต เสริมเหล็กจากหน้าบ้านนาย สงกา เขียวดีถึงถนนลาดยาง สายดงเค็ง-ท่าสวรรค์	เพื่อให้ประชาชนได้ใช้ สัญจรอย่างสะดวก และปลอดภัย	กว้าง ๕ เมตร ยาว ๕๕๐ เมตร	-	-	๕๐๐,๐๐๐	๕๐๐,๐๐๐	-	๑ เส้น	ประชาชนมีเส้นทาง สัญจรที่สะดวก และรวดเร็ว	กองช่าง

ที่	โครงการ/กิจกรรม	วัตถุประสงค์	เป้าหมาย (ผลผลิตของโครงการ)	งบประมาณ					ตัวชี้วัด (KPI)	ผลลัพธ์ที่คาดว่าจะได้รับ	หน่วยงาน ที่รับผิดชอบ หลัก
				๒๕๖๖ (บาท)	๒๕๖๗ (บาท)	๒๕๖๘ (บาท)	๒๕๖๙ (บาท)	๒๕๗๐ (บาท)			
๕	โครงการก่อสร้างร่องระบายน้ำแบบมีฝาปิดจากบ้านนางบัวเรียน ช่างปรุงถึงบ้านนายนิมิต ปาसानะตา	เพื่อระบายน้ำได้ดีไม่ท่วมขัง	ความยาว ๑๘๓ เมตร	-	-	-	๓๐๐,๐๐๐	๓๐๐,๐๐๐	๑ เส้น	ไม่มีน้ำท่วมขังภายในหมู่บ้าน	กองช่าง
๖	โครงการก่อสร้างถนนคอนกรีตเสริมเหล็กจากหน้าบ้านนายบุญธรรม ไสป็นถึงบ้านนายคาน รู่หลัก	เพื่อให้ประชาชนได้ใช้สัญจรอย่างสะดวกและปลอดภัย	กว้าง ๔ เมตร ยาว ๒๙๖ เมตร	-	-	-	๒๕๐,๐๐๐	๒๕๐,๐๐๐	๑ เส้น	ประชาชนมีเส้นทางสัญจรที่สะดวกและรวดเร็ว	กองช่าง
๗	โครงการก่อสร้างถนนคอนกรีตเสริมเหล็กจากหน้าบ้านนายประจวบถึงลำห้วยพะเนาว์	เพื่อให้ประชาชนได้ใช้สัญจรอย่างสะดวกและปลอดภัย	กว้าง ๔ เมตร ยาว ๔๐ เมตร	-	-	-	๑๒๐,๐๐๐	-	๑ เส้น	ประชาชนมีเส้นทางสัญจรที่สะดวกและรวดเร็ว	กองช่าง
๘	โครงการก่อสร้างถนนคอนกรีตเสริมเหล็กจากหน้าบ้านนายเสวตถึงลำห้วยพระเนาว์	เพื่อให้ประชาชนได้ใช้สัญจรอย่างสะดวกและปลอดภัย	กว้าง ๔ เมตร ยาว ๖๖ เมตร	-	-	-	-	๒๐๐,๐๐๐	๑ เส้น	ประชาชนมีเส้นทางสัญจรที่สะดวกและรวดเร็ว	กองช่าง
๙	โครงการก่อสร้างถนนคอนกรีตเสริมเหล็กจากหน้าบ้านนายสมคิดถึงนางนางหลัก	เพื่อให้ประชาชนได้ใช้สัญจรอย่างสะดวกและปลอดภัย	กว้าง ๔ เมตร ยาว ๒๐๐ เมตร	-	-	-	๒๔๐,๐๐๐	-	๑ เส้น	ประชาชนมีเส้นทางสัญจรที่สะดวกและรวดเร็ว	กองช่าง
๑๐	โครงการถนนหินลูกรังจากนายชิต ช่างปรุงถึงนางนางเสงี่ยม โลเสื่อ	เพื่อให้ประชาชนได้ใช้สัญจรอย่างสะดวกและปลอดภัย	กว้าง ๕ เมตร ยาว ๕๕๐ เมตร	-	-	-	-	๑๕๐,๐๐๐	๑ เส้น	ประชาชนมีเส้นทางสัญจรที่สะดวกและรวดเร็ว	กองช่าง

ที่	โครงการ/กิจกรรม	วัตถุประสงค์	เป้าหมาย (ผลผลิตของโครงการ)	งบประมาณ					ตัวชี้วัด (KPI)	ผลลัพธ์ที่คาดว่าจะได้รับ	หน่วยงาน ที่รับผิดชอบหลัก
				๒๕๖๖ (บาท)	๒๕๖๗ (บาท)	๒๕๖๘ (บาท)	๒๕๖๙ (บาท)	๒๕๗๐ (บาท)			
๑๑	โครงการก่อสร้างระบบระบายน้ำแบบมีฝาปิดจากบ้านนางบุญเรือง ขวัญวิเศษถึงบ้านนางวาสนา สาพรหม	เพื่อระบายน้ำได้ดี ไม่ท่วมขัง	ความยาว ๙๑ เมตร	-	-	-	-	๓๒๐,๐๐๐	๑ เส้น	ไม่มีน้ำท่วมขัง ภายในหมู่บ้าน	กองช่าง
๑๒	โครงการขยายเขตท่อประปาจากหมู่บ้านโนนจิวถึงนานายปังศรีศักดิ์	เพื่อให้มีน้ำใช้อย่าง ทั่วถึง	ความยาว ๖๔๗ เมตร	-	-	-	-	๒๐๐,๐๐๐	๑ เส้น	มีน้ำเพียงพอใน การอุปโภค	กองช่าง
๑๓	โครงการก่อสร้างถนนลูกรังจากไร่นางเพ็ญถึงทางโค้งอีดม	เพื่อให้ประชาชนได้ใช้ สัญจรอย่างสะดวก และปลอดภัย	กว้าง ๔ เมตร ยาว ๑๐๐ เมตร	-	-	-	-	๒๒๐,๐๐๐	๑ เส้น	ประชาชนมีเส้นทาง สัญจรที่สะดวก และรวดเร็ว	กองช่าง
๑๔	โครงการกลุ่มข้าวพันธุ์ดี	เพื่อเพิ่มผลผลิต ข้าวของเกษตรกร	กลุ่มข้าวพันธุ์ดี	๑๐๐,๐๐๐	-	-	-	-	๑ กลุ่ม	ราษฎรมีข้าวที่ใช้ ทำพันธุ์และผลผลิต เพิ่มขึ้น	สำนักปลัด
รวม ๑๔ โครงการ				๘๐๐,๐๐๐	-	๗๒๐,๐๐๐	๕๑๐,๐๐๐	๑,๖๔๐,๐๐๐			

รายละเอียดโครงการพัฒนา

แผนพัฒนาท้องถิ่น (พ.ศ. ๒๕๖๖ - ๒๕๗๐)

องค์การบริหารส่วนตำบลท่าศาลา อำเภอเมืองจัตุมะคีรี จังหวัดขอนแก่น

- ก ยุทธศาสตร์จังหวัดที่ ๑ การพัฒนาเศรษฐกิจให้มีความมั่นคงและมีความสามารถทางการแข่งขัน
- ข ยุทธศาสตร์การพัฒนาของกลุ่มจังหวัดภาคตะวันออกเฉียงเหนือตอนกลาง ยุทธศาสตร์ที่ ๒ การส่งเสริมการค้า การลงทุนและพัฒนาอุตสาหกรรมให้เป็นมิตรต่อสิ่งแวดล้อม
๑. ยุทธศาสตร์ การพัฒนาเศรษฐกิจให้มีความมั่นคงและมีความสามารถทางการแข่งขัน

๑.๑ แผนงาน อุตสาหกรรมและการโยธา

ม.๙

ที่	โครงการ/กิจกรรม	วัตถุประสงค์	เป้าหมาย (ผลผลิตของโครงการ)	งบประมาณ					ตัวชี้วัด (KPI)	ผลลัพธ์ที่คาดว่าจะได้รับ	หน่วยงาน ที่รับผิดชอบหลัก
				๒๕๖๖ (บาท)	๒๕๖๗ (บาท)	๒๕๖๘ (บาท)	๒๕๖๙ (บาท)	๒๕๗๐ (บาท)			
๑	โครงการก่อสร้างถนนคอนกรีตเสริมเหล็กจากถนนหลักไปบ้านนายสุพจน์ ภูเหล็ก	เพื่อให้ประชาชนได้ใช้สัญจรอย่างสะดวกและปลอดภัย	กว้าง ๒.๕ เมตร ยาว ๙๑ เมตร	๑๗๐,๐๐๐	-	-	-	-	๑ เส้น	ประชาชนมีเส้นทางสัญจรที่สะดวกและรวดเร็ว	กองช่าง
๒	โครงการสร้างถนนลูกรังจากสามแยกนางนางทองคุณไปถึงนายประยูร มุมล้ำ	เพื่อให้ประชาชนได้ใช้สัญจรอย่างสะดวกและปลอดภัย	กว้าง ๒.๘ เมตร ยาว ๓๕๐ เมตร	๘๐,๐๐๐	-	-	-	-	๑ เส้น	ประชาชนมีเส้นทางสัญจรที่สะดวกและรวดเร็ว	กองช่าง
๓	โครงการสร้างถนนลูกรังจากสามแยกนางนางทองคุณไปถึงนายประดิษฐ์	เพื่อให้ประชาชนได้ใช้สัญจรอย่างสะดวกและปลอดภัย	กว้าง ๒.๘ เมตร ยาว ๓๒๗ เมตร	๘๐,๐๐๐	-	-	-	-	๑ เส้น	ประชาชนมีเส้นทางสัญจรที่สะดวกและรวดเร็ว	กองช่าง
๔	โครงการก่อสร้างถนนคอนกรีตเสริมเหล็กจากถนนบ้านนางอรวีภา ไปห้วยพระเนา	เพื่อให้ประชาชนได้ใช้สัญจรอย่างสะดวกและปลอดภัย	กว้าง ๔ เมตร ยาว ๑๕๐ เมตร	-	-	๒๕๐,๐๐๐	๒๐๐,๐๐๐	-	๑ เส้น	ประชาชนมีเส้นทางสัญจรที่สะดวกและรวดเร็ว	กองช่าง
๕	โครงการก่อสร้างถนนดินผิวจราจรลูกรังจากหนองหน้าคาไปบ่อขยะ	เพื่อให้ประชาชนได้ใช้สัญจรอย่างสะดวกและปลอดภัย	กว้าง ๕ เมตร ยาว ๑,๕๐๐ เมตร	-	-	๒๕๐,๐๐๐	๒๕๐,๐๐๐	-	๑ เส้น	ประชาชนมีเส้นทางสัญจรที่สะดวกและรวดเร็ว	กองช่าง
๖	โครงการก่อสร้างถนนคอนกรีตเสริมเหล็กจากบ้านนายสาน ไปหนองย่างขึ้น	เพื่อให้ประชาชนได้ใช้สัญจรอย่างสะดวกและปลอดภัย	กว้าง ๔ เมตร ยาว ๑๓๓ เมตร	-	-	๒๑๐,๐๐๐	๒๑๐,๐๐๐	-	๑ เส้น	ประชาชนมีเส้นทางสัญจรที่สะดวกและรวดเร็ว	กองช่าง

ที่	โครงการ/กิจกรรม	วัตถุประสงค์	เป้าหมาย (ผลผลิตของโครงการ)	งบประมาณ					ตัวชี้วัด (KPI)	ผลลัพธ์ที่คาดว่าจะได้รับ	หน่วยงาน ที่รับผิดชอบหลัก
				๒๕๖๖ (บาท)	๒๕๖๗ (บาท)	๒๕๖๘ (บาท)	๒๕๖๙ (บาท)	๒๕๗๐ (บาท)			
๗	โครงการก่อสร้างถนนคอนกรีตเสริมเหล็กจากถนนายนินคมไปห้วยพระเนาว์	เพื่อให้ประชาชนได้ใช้สัญจรอย่างสะดวกและปลอดภัย	กว้าง ๔ เมตร ยาว ๒๑๓ เมตร	-	-	-	๓๐๐,๐๐๐	๓๐๐,๐๐๐	๑ เส้น	ประชาชนมีเส้นทางสัญจรที่สะดวกและรวดเร็ว	กองช่าง
๘	โครงการกำจัดวัชพืชลำห้วยพะเนาว์	เพื่อฟื้นฟูและอนุรักษ์แหล่งน้ำ	พื้นที่ลำห้วยพะเนาว์	-	-	-	๒๐๐,๐๐๐	-	๑ จุด	แหล่งน้ำไม่ตื้นเขิน	กองช่าง
๙	โครงการก่อสร้างระบบระบายน้ำแบบฝาปิดคอนกรีตเสริมเหล็กจากบ้านนางละอองไปห้วยพระเนาว์	เพื่อระบายน้ำได้ดีไม่ท่วมขัง	ยาว ๓๒๘ เมตร	-	-	-	๔๐๐,๐๐๐	๕๐๐,๐๐๐	๑ เส้น	ไม่มีน้ำท่วมขังภายในหมู่บ้าน	กองช่าง
๑๐	โครงการติดกล้องวงจรปิดภายในหมู่บ้าน	เพื่อความปลอดภัยในชีวิตและทรัพย์สิน	กล้องวงจรปิดตามจุดต่างๆ	-	-	-	๔๐๐,๐๐๐	-	กล้องตามจุดที่สำคัญ	ประชาชนมีความปลอดภัยในชีวิตและทรัพย์สิน	กองช่าง
รวม ๑๐ โครงการ				๓๓๐,๐๐๐	-	๗๑๐,๐๐๐	๑,๙๖๐,๐๐๐	๘๐๐,๐๐๐			

รายละเอียดโครงการพัฒนา
แผนพัฒนาท้องถิ่น (พ.ศ. ๒๕๖๖ - ๒๕๗๐)

องค์การบริหารส่วนตำบลท่าศาลา อำเภอเมืองจาศิริ จังหวัดขอนแก่น

ก ยุทธศาสตร์จังหวัดที่ ๑ การพัฒนาเศรษฐกิจให้มีความมั่นคงและมีความสามารถทางการแข่งขัน

ข ยุทธศาสตร์การพัฒนาของกลุ่มจังหวัดภาคตะวันออกเฉียงเหนือตอนกลาง ยุทธศาสตร์ที่ ๒ การส่งเสริมการค้า การลงทุนและพัฒนาอุตสาหกรรมให้เป็นมิตรต่อสิ่งแวดล้อม

๑. ยุทธศาสตร์ การพัฒนาเศรษฐกิจให้มีความมั่นคงและมีความสามารถทางการแข่งขัน

๑.๑ แผนงาน อุตสาหกรรมและการโยธา

ม.๑๐

ที่	โครงการ/กิจกรรม	วัตถุประสงค์	เป้าหมาย (ผลผลิตของโครงการ)	งบประมาณ					ตัวชี้วัด (KPI)	ผลลัพธ์ที่คาดว่าจะได้รับ	หน่วยงาน ที่รับผิดชอบหลัก
				๒๕๖๖ (บาท)	๒๕๖๗ (บาท)	๒๕๖๘ (บาท)	๒๕๖๙ (บาท)	๒๕๗๐ (บาท)			
๑	โครงการก่อสร้างถนนคอนกรีตเสริมเหล็กจากบ้านนายสังเวียน ม.๑๐ ไปบ้านไส้ไก่	เพื่อให้ประชาชนได้ใช้สัญจรอย่างสะดวกและปลอดภัย	กว้าง ๔ เมตร ยาว ๒๙๖ เมตร	-	-	-	๒๕๐,๐๐๐	๒๕๐,๐๐๐	๑ เส้น	ประชาชนมีเส้นทางสัญจรที่สะดวกและรวดเร็ว	กองช่าง
๒	โครงการก่อสร้างฝายน้ำล้นผ่านฝายชลประทานช่วงนาแม่แสง วิชาโคตร	เพื่อกักเก็บน้ำไว้ใช้ในการเกษตร	ฝายน้ำล้น ม.๑๐	๓๐๐,๐๐๐	-	-	-	-	๑ จุด	มีน้ำไว้ใช้ในการเกษตร	กองช่าง
๓	โครงการก่อสร้างถนนคอนกรีตจากบ้านนายโสภากถึงบ้านนายสมาส	เพื่อให้ประชาชนได้ใช้สัญจรอย่างสะดวกและปลอดภัย	กว้าง ๔.๕ เมตร ยาว ๙๐๐ เมตร	-	๒๕๐,๐๐๐	๒๕๐,๐๐๐	๒๕๐,๐๐๐	-	๑ เส้น	ประชาชนมีเส้นทางสัญจรที่สะดวกและรวดเร็ว	กองช่าง
๔	โครงการขยายเขตประปาบ้านนายคมสันถึงบ้านนายประสพ นามมูลน้อย	เพื่อให้มีน้ำใช้อย่างทั่วถึง	ระยะทาง ๗๕๐ เมตร	-	๗๕,๐๐๐	-	-	-	๑ เส้น	ประชาชนมีน้ำใช้อย่างทั่วถึง	กองช่าง
๕	โครงการก่อสร้างระบบระบายน้ำจากบ้านนางอุสาถึงบ้านนายคมสัน แก้ววังปา	เพื่อระบายน้ำได้ดีไม่ท่วมขัง	ระยะทาง ๕๒๐ เมตร	-	-	-	๒๕๐,๐๐๐	๔๐๐,๐๐๐	๑ เส้น	ไม่มีน้ำท่วมขังภายในหมู่บ้าน	กองช่าง

ที่	โครงการ/กิจกรรม	วัตถุประสงค์	เป้าหมาย (ผลผลิตของโครงการ)	งบประมาณ					ตัวชี้วัด (KPI)	ผลลัพธ์ที่คาดว่าจะได้รับ	หน่วยงาน ที่รับผิดชอบหลัก
				๒๕๖๖ (บาท)	๒๕๖๗ (บาท)	๒๕๖๘ (บาท)	๒๕๖๙ (บาท)	๒๕๗๐ (บาท)			
๖	โครงการก่อสร้างถนนดิน ผิวจราจรลูกรังจากบ้าน นายสมาสถึงบ้านนายแดง อินคำ	เพื่อให้ประชาชนได้ใช้ ลำเลียงผลผลิตทางการ เกษตร	กว้าง ๕ เมตร ยาว ๑๐๐๐ เมตร	-	-	-	๒๕๐,๐๐๐	๒๕๐,๐๐๐	๑ เส้น	ประชาชนมีเส้นทาง ลำเลียงผลผลิต ทางการเกษตร	กองช่าง
๗	โครงการก่อสร้างถนนดิน ผิวจราจรลูกรังจากวัดดินแดง ถึงสวนป่ามัญจาคีรี	เพื่อให้ประชาชนได้ใช้ ลำเลียงผลผลิตทางการ เกษตร	กว้าง ๕ เมตร ยาว ๑๕๐๐ เมตร	-	-	-	๒๒๐,๐๐๐	๒๕๐,๐๐๐	๑ เส้น	ประชาชนมีเส้นทาง ลำเลียงผลผลิต ทางการเกษตร	กองช่าง
๘	โครงการขยายเขตประปา บ้านนางคำซา กองเม็ง ถึง บ้านนางลำตวน บัวกันหา	เพื่อให้มีประชาชน มีน้ำใช้อย่างทั่วถึง	ระยะทาง ๓๕๐ เมตร	-	-	-	๓๕๐,๐๐๐	-	๑ เส้น	ประชาชนมีน้ำ ใช้อย่างทั่วถึง	กองช่าง
๙	โครงการถนนคอนกรีต เสริมเหล็กจากบ้านนาย คมสันถึงบ้านนายประสาธ	เพื่อให้ประชาชนได้ใช้ สัญจรอย่างสะดวก และปลอดภัย	กว้าง ๕ เมตร ยาว ๗๕๐ เมตร	-	-	-	-	๒๕๐,๐๐๐	๑ เส้น	ประชาชนมีเส้นทาง สัญจรที่สะดวก และรวดเร็ว	กองช่าง
๑๐	โครงการขุดบ่อบาดาลเพื่อใช้ ในระบบประปาหมู่บ้าน	เพื่อให้มีน้ำใช้อย่าง เพียงพอ	บ่อบาดาลในการ ผลิตน้ำประปา	-	-	-	๓๐๐,๐๐๐	-	-	ประชาชนมีน้ำใช้ อย่างทั่วถึง	กองช่าง
๑๑	โครงการติดตั้งกล่องวงจรปิด ปากทางเข้าบ้านท่าศาลา หมู่ที่ ๑๐	เพื่อความปลอดภัย ในชีวิตและทรัพย์สิน	กล่องวงจรปิดตาม จุดต่างๆ	-	-	-	๒๔๐,๐๐๐	๒๕๐,๐๐๐	๓ จุด	ประชาชนมีความ ปลอดภัยในชีวิต และทรัพย์สิน	กองช่าง
รวม ๑๑ โครงการ				๑๐๐,๐๐๐	๓๒๕,๐๐๐	๒๕๐,๐๐๐	๒,๑๑๐,๐๐๐	๑,๖๕๐,๐๐๐			

รายละเอียดโครงการพัฒนา

แผนพัฒนาท้องถิ่น (พ.ศ. ๒๕๖๖ - ๒๕๗๐)

องค์การบริหารส่วนตำบลท่าศาลา อำเภอเมืองจัตวารี จังหวัดขอนแก่น

- ก ยุทธศาสตร์จังหวัดที่ ๑ การพัฒนาเศรษฐกิจให้มีความมั่นคงและมีความสามารถทางการแข่งขัน
- ข ยุทธศาสตร์การพัฒนาของกลุ่มจังหวัดภาคตะวันออกเฉียงเหนือตอนกลาง ยุทธศาสตร์ที่ ๒ การส่งเสริมการค้า การลงทุนและพัฒนาอุตสาหกรรมให้เป็นมิตรต่อสิ่งแวดล้อม

๑. ยุทธศาสตร์ การพัฒนาเศรษฐกิจให้มีความมั่นคงและมีความสามารถทางการแข่งขัน

๑.๑ แผนงาน อุตสาหกรรมและการโยธา

ม.๑๑

ที่	โครงการ/กิจกรรม	วัตถุประสงค์	เป้าหมาย (ผลผลิตของโครงการ)	งบประมาณ					ตัวชี้วัด (KPI)	ผลลัพธ์ที่คาดว่าจะได้รับ	หน่วยงาน ที่รับผิดชอบหลัก
				๒๕๖๖ (บาท)	๒๕๖๗ (บาท)	๒๕๖๘ (บาท)	๒๕๖๙ (บาท)	๒๕๗๐ (บาท)			
๑	โครงการก่อสร้างถนน ค.ส.ล. ขึ้นไปวัดป่าหนองไผ่	เพื่อให้ประชาชนได้ใช้ สัญจรอย่างสะดวก และปลอดภัย	กว้าง ๕ เมตร ยาว ๓๐๐ เมตร	๒๒๐,๐๐๐	๒๕๐,๐๐๐	-	-	๒๕๐,๐๐๐	๑ เส้น	ประชาชนมีเส้นทาง สัญจรที่สะดวก และรวดเร็ว	กองช่าง
๒	โครงการก่อสร้างถนน ค.ส.ล. จากสามแยกน้ำ ประปาถึงบ้านนายอ่อน	เพื่อให้ประชาชนได้ใช้ สัญจรอย่างสะดวก และปลอดภัย	กว้าง ๕ เมตร ยาว ๕๐๐ เมตร	-	-	-	-	๒๕๐,๐๐๐	๑ เส้น	ประชาชนมีเส้นทาง สัญจรที่สะดวก และรวดเร็ว	กองช่าง
๓	โครงการก่อสร้างถนน ค.ส.ล. จากสี่แยกบ้านนายณรงค์ สุขดี ถึง ถนนดำ	เพื่อให้ประชาชนได้ใช้ สัญจรอย่างสะดวก และปลอดภัย	กว้าง ๔.๕ เมตร ยาว ๓๓๐ เมตร	-	๒๕๐,๐๐๐	๒๕๐,๐๐๐	-	-	๑ เส้น	ประชาชนมีเส้นทาง สัญจรที่สะดวก และรวดเร็ว	กองช่าง
๔	โครงการสร้างถนนลูกรัง จากบ้านนางเท เรืองแสง ถึงสามแยกสายรอบบ้าน	เพื่อให้ประชาชนได้ใช้ สัญจรอย่างสะดวก และปลอดภัย	กว้าง ๕ เมตร ยาว ๒๐๐ เมตร	-	๒๕๐,๐๐๐	๒๕๐,๐๐๐	-	-	๑ เส้น	ประชาชนมีเส้นทาง สัญจรที่สะดวก และรวดเร็ว	กองช่าง
๕	โครงการซ่อมถนนน้ำล้น สายขึ้นไปบะแบ่งซำรุด จุดนายสุมาชาติ คำวิชิต	เพื่อซ่อมแซมถนนน้ำ ล้นที่ซำรุด	ถนนน้ำล้นที่ ซำรุด	-	-	๒๐๐,๐๐๐	-	-	๑ จุด	ถนนได้รับการ ซ่อมแซมให้เป็น ปกติ	กองช่าง

ที่	โครงการ/กิจกรรม	วัตถุประสงค์	เป้าหมาย ผลผลิตของโครงการ	งบประมาณ					ตัวชี้วัด (KPI)	ผลลัพธ์ที่คาดว่าจะได้รับ	หน่วยงาน ที่รับผิดชอบหลัก
				๒๕๖๖ (บาท)	๒๕๖๗ (บาท)	๒๕๖๘ (บาท)	๒๕๖๙ (บาท)	๒๕๗๐ (บาท)			
๖	โครงการซ่อมแซมถนนสายป่าเสด้าขึ้นไปสวนป่าชาติจูดานายชุย หันภาพ	เพื่อให้ประชาชนได้ใช้สัญจรอย่างสะดวกและปลอดภัย	กว้าง ๕ เมตร ยาว ๓๕๐ เมตร	-	-	๒๐๐,๐๐๐	-	-	๑ เส้น	ประชาชนมีเส้นทางสัญจรที่สะดวกและรวดเร็ว	กองช่าง
๗	โครงการสร้างถนน ค.ส.ล สายรอบหมู่บ้านจากบ้านนายสมศักดิ์ โงะบุตรดา	เพื่อให้ประชาชนได้ใช้สัญจรอย่างสะดวกและปลอดภัย	กว้าง ๕ เมตร ยาว ๖๕๐ เมตร	-	-	๒๕๐,๐๐๐	-	-	๑ เส้น	ประชาชนมีเส้นทางสัญจรที่สะดวกและรวดเร็ว	กองช่าง
๘	โครงการก่อสร้างขยายคลองส่งน้ำจากนายนายสุรัชย์ถึงนายนายฮ่อง	เพื่อให้มีน้ำใช้ในการทำการเกษตร	ระยะทาง ๑๐๐ เมตร	-	-	-	๓๐๐,๐๐๐	-		ประชาชนมีน้ำใช้ในการทำการเกษตร	กองช่าง
๙	โครงการก่อสร้างถนนดินพร้อมลงลูกรังเส้นทางจากบ้านนางยุพา ถึงสามแยกประปา	เพื่อให้ประชาชนได้ใช้ลำเลียงผลผลิตทางการเกษตร	กว้าง ๒.๕ เมตร ยาว ๑๓๐ เมตร	-	-	-	๒๐,๐๐๐	๒๐๐,๐๐๐	๑ เส้น	ประชาชนมีเส้นทางลำเลียงผลผลิตทางการเกษตร	กองช่าง
๑๐	โครงการซ่อมแซมถนนลูกรังลำเลียงผลผลิตทางการเกษตร	เพื่อให้ประชาชนได้ใช้สัญจรอย่างสะดวกและปลอดภัย	ถนนลูกรังที่ชำรุด เสียหาย	-	-	-	๑๐๐,๐๐๐	๑๐๐,๐๐๐	๓ เส้น	ประชาชนมีเส้นทางสัญจรที่สะดวกและรวดเร็ว	กองช่าง
รวม ๑๐ โครงการ				๒๒๐,๐๐๐	๗๕๐,๐๐๐	๑,๑๕๐,๐๐๐	๕๒๐,๐๐๐	๘๐๐,๐๐๐			

รายละเอียดโครงการพัฒนา

องค์การบริหารส่วนตำบลท่าศาลา อำเภอเมืองจาศิริ จังหวัดขอนแก่น

- ก ยุทธศาสตร์จังหวัดที่ ๑ การพัฒนาเศรษฐกิจให้มีความมั่นคงและมีความสามารถทางการแข่งขัน
- ข ยุทธศาสตร์การพัฒนาขององค์กรปกครองส่วนท้องถิ่นในเขตจังหวัดขอนแก่นที่ ๑ การพัฒนาคุณภาพคนและสังคม
 - ๑. ยุทธศาสตร์ การพัฒนาเศรษฐกิจให้มีความมั่นคงและมีความสามารถทางการแข่งขัน
 - ๑.๑ แผนงาน เคหะและชุมชน

ที่	โครงการ/กิจกรรม	วัตถุประสงค์	เป้าหมาย (ผลผลิตของโครงการ)	งบประมาณและที่มา					ตัวชี้วัด (KPI)	ผลลัพธ์ที่คาดว่าจะได้รับ	หน่วยงาน ที่รับผิดชอบ
				๒๕๖๖ (บาท)	๒๕๖๗ (บาท)	๒๕๖๘ (บาท)	๒๕๖๙ (บาท)	๒๕๗๐ (บาท)			
๑	โครงการติดตั้ง/เพิ่มขนาดหม้อแปลงไฟฟ้า ม.๑	รองรับปริมาณการใช้ไฟฟ้า	หม้อแปลงไฟฟ้าที่รองรับการใช้งานภายในหมู่บ้าน	-	๒๐๐,๐๐๐	-	๒๐๐,๐๐๐	-	๑ จุด	ประชาชนมีไฟฟ้าใช้อย่างทั่วถึง	กองช่าง การไฟฟ้าส่วนภูมิภาค
๒	โครงการติดตั้งไฟฟ้าส่องสว่างภายในหมู่บ้าน ม.๑	เพื่อให้ราษฎรมีไฟฟ้าใช้อย่างทั่วถึง	ไฟฟ้าส่องสว่างภายในหมู่บ้าน	-	-	๒๐๐,๐๐๐	-	-	๔ จุด	ราษฎรมีไฟฟ้าใช้อย่างทั่วถึง	กองช่าง การไฟฟ้าส่วนภูมิภาค
๓	โครงการขยายเขตไฟฟ้าจากบ้านนางรานีถึงปากทางบ้านขามป้อม ม.๑	เพื่อให้ราษฎรมีไฟฟ้าใช้อย่างทั่วถึง	ระยะทาง ๘๑๔ เมตร	๒๕๐,๐๐๐	๒๕๐,๐๐๐	-	-	-	๒ จุด	ราษฎรมีไฟฟ้าใช้อย่างทั่วถึง	กองช่าง การไฟฟ้าส่วนภูมิภาค
๔	โครงการขยายเขตไฟฟ้าจากบ้านนายบุญसानอินทร์สะอาด ถึงวัดป่าช้า ม.๒	เพื่อให้ราษฎรมีไฟฟ้าใช้อย่างทั่วถึง	ระยะทาง ๑๒๐ เมตร	-	๒๕๐,๐๐๐	๒๕๐,๐๐๐	-	-	๑ จุด	ราษฎรมีไฟฟ้าใช้อย่างทั่วถึง	กองช่าง การไฟฟ้าส่วนภูมิภาค
๕	โครงการขยายเขตไฟฟ้าจากบ้านนางยุณี พรหมครถึงเส้นทางประปาหมู่บ้าน ม.๒	เพื่อให้ราษฎรมีไฟฟ้าใช้อย่างทั่วถึง	ระยะทาง ๔๒๐ เมตร	-	-	๑๒๐,๐๐๐	-	-	๑ จุด	ราษฎรมีไฟฟ้าใช้อย่างทั่วถึง	กองช่าง การไฟฟ้าส่วนภูมิภาค

ที่	โครงการ/กิจกรรม	วัตถุประสงค์	เป้าหมาย (ผลผลิตของโครงการ)	งบประมาณและที่มา					ตัวชี้วัด (KPI)	ผลลัพธ์ที่คาดว่าจะได้รับ	หน่วยงาน ที่รับผิดชอบ
				๒๕๖๖ (บาท)	๒๕๖๗ (บาท)	๒๕๖๘ (บาท)	๒๕๖๙ (บาท)	๒๕๗๐ (บาท)			
๖	โครงการขยายเขตไฟฟ้า จากบ้านนางหนูเวียง พรมาตร ถึงโสกดินแดง ม.๒	เพื่อให้ราษฎรมีไฟฟ้า ใช้อย่างทั่วถึง	ระยะทาง ๔๐๐ เมตร	-	-	-	๑๒๐,๐๐๐	-	๑ จุด	ราษฎรมีไฟฟ้าใช้ อย่างทั่วถึง	กองช่าง การไฟฟ้าส่วน ภูมิภาค
๗	โครงการขยายเขตไฟฟ้า จากนายปรีชา อุ่นตอนตุ้ ถึงนายนายสนอง ทองน้อย ม.๓	เพื่อให้ราษฎร มีไฟฟ้าใช้อย่าง ทั่วถึง	ระยะทาง ๖๐๐ เมตร	-	๒๕๐,๐๐๐	๒๒๐,๐๐๐	-	-	๑ เส้น	ราษฎรมีไฟฟ้าใช้ อย่างทั่วถึง	กองช่าง การไฟฟ้าส่วน ภูมิภาค
๘	โครงการขยายเขตไฟฟ้า จากนายจ้อย เสมาริต ถึงนา นายเสงี่ยม หมั่นบ่อแก ม.๓	เพื่อให้ราษฎร มีไฟฟ้าใช้อย่าง ทั่วถึง	ยาว ๑,๐๐๐ เมตร	-	-	๒๕๐,๐๐๐	-	-	๑ เส้น	ราษฎรมีไฟฟ้าใช้ อย่างทั่วถึง	กองช่าง การไฟฟ้าส่วน ภูมิภาค
๙	โครงการติดตั้งไฟฟ้าส่องสว่าง ภายในหมู่บ้าน ๑๕ จุด ม.๓	เพื่อให้ราษฎร มีไฟฟ้าใช้อย่าง ทั่วถึง	ไฟฟ้า ๑๕ จุด	-	-	-	๑๐๐,๐๐๐	-	๑๕ จุด	ราษฎรมีไฟฟ้าใช้ อย่างทั่วถึง	กองช่าง การไฟฟ้าส่วน ภูมิภาค
๑๐	โครงการขยายเขตไฟฟ้าสู่แหล่ง เกษตรจากภูกลมข้าว ถึงนา นางสาววรรณภา สังกา ม.๔	เพื่อให้ราษฎร มีไฟฟ้าใช้อย่าง ทั่วถึง	ยาว ๑,๒๐๐ เมตร	-	-	-	๓๐๐,๐๐๐	๓๐๐,๐๐๐	๑ เส้น	ราษฎรมีไฟฟ้าใช้ อย่างทั่วถึง	กองช่าง การไฟฟ้าส่วน ภูมิภาค
๑๑	โครงการขยายเขตไฟฟ้า สู่แหล่งเกษตรจากบ้าน นางฉลาด สีดี ถึงนายนายไสว แก้วดวงดี ม.๔	เพื่อให้ราษฎร มีไฟฟ้าใช้อย่าง ทั่วถึง	ยาว ๕๗๒ เมตร	-	-	๑๕๐,๐๐๐	-	-	๑ เส้น	ราษฎรมีไฟฟ้าใช้ อย่างทั่วถึง	กองช่าง การไฟฟ้าส่วน ภูมิภาค

ที่	โครงการ/กิจกรรม	วัตถุประสงค์	เป้าหมาย (ผลผลิตของโครงการ)	งบประมาณและที่มา					ตัวชี้วัด (KPI)	ผลลัพธ์ที่คาดว่าจะได้รับ	หน่วยงาน ที่รับผิดชอบ
				๒๕๖๖ (บาท)	๒๕๖๗ (บาท)	๒๕๖๘ (บาท)	๒๕๖๙ (บาท)	๒๕๗๐ (บาท)			
๑๒	โครงการขยายเขตไฟฟ้าจากบ้านนางอิ่ง ถึงบ้านนายสมาน สีสดี ม.๔	เพื่อให้ราษฎรมีไฟฟ้าใช้อย่างทั่วถึง	ยาว ๒๕๐ เมตร	-	-	-	-	๒๒๐,๐๐๐	๑ เส้น	ราษฎรมีไฟฟ้าใช้อย่างทั่วถึง	กองช่าง การไฟฟ้าส่วนภูมิภาค
๑๓	โครงการติดตั้งไฟฟ้าส่องสว่างภายในหมู่บ้าน ม.๔	เพื่อให้ราษฎรมีไฟฟ้าใช้อย่างทั่วถึง	ไฟฟ้า ๑๕ จุด	-	-	-	๑๐๐,๐๐๐	-	๑๕ จุด	ราษฎรมีไฟฟ้าใช้อย่างทั่วถึง	กองช่าง การไฟฟ้าส่วนภูมิภาค
๑๔	โครงการติดตั้งไฟฟ้าส่องสว่างจากบ้านนายเรียนคามาณะ ถึงวัดป่ามหาวัน ม.๕	เพื่อให้ราษฎรมีไฟฟ้าใช้อย่างทั่วถึง	ยาว ๑๐๐ เมตร	-	-	-	๑๐๐,๐๐๐	๑๐๐,๐๐๐	๑ เส้น	ราษฎรมีไฟฟ้าใช้อย่างทั่วถึง	กองช่าง การไฟฟ้าส่วนภูมิภาค
๑๕	โครงการติดตั้งไฟฟ้าส่องสว่างหน้าโรงเรียนบ้านดงเค็ง ม.๕	เพื่อให้ราษฎรมีไฟฟ้าใช้อย่างทั่วถึง	ไฟฟ้าส่องสว่าง	-	-	๑๐๐,๐๐๐	๑๐๐,๐๐๐	-	๑ จุด	ราษฎรมีไฟฟ้าใช้อย่างทั่วถึง	กองช่าง การไฟฟ้าส่วนภูมิภาค
๑๖	โครงการขยายเขตไฟฟ้าจากบ้านนายสุพล พลเสา ถึงบ้านนายบุญเต็ม นันดี ม.๕	เพื่อให้ราษฎรมีไฟฟ้าใช้อย่างทั่วถึง	ยาว ๓๕๐ เมตร	-	-	-	-	๙๐,๐๐๐	๑ เส้น	ราษฎรมีไฟฟ้าใช้อย่างทั่วถึง	กองช่าง การไฟฟ้าส่วนภูมิภาค
๑๗	โครงการขยายเขตไฟฟ้าจาก รพช.ไปบ่อพักน้ำ ม.๕	เพื่อให้ราษฎรมีไฟฟ้าใช้อย่างทั่วถึง	ยาว ๑,๒๐๐ เมตร	-	-	-	๓๐๐,๐๐๐	๓๐๐,๐๐๐	๑ เส้น	ราษฎรมีไฟฟ้าใช้อย่างทั่วถึง	กองช่าง การไฟฟ้าส่วนภูมิภาค
๑๘	โครงการขยายเขตไฟฟ้าจากบ้านนางกลม วังสอน ถึงหนองม่วง ม.๖	เพื่อให้ราษฎรมีไฟฟ้าใช้อย่าง	ระยะทาง ๑.๗๐ กม.	-	-	-	๓๕๐,๐๐๐	๓๕๐,๐๐๐	๑ เส้น	ราษฎรมีไฟฟ้าใช้อย่างทั่วถึง	กองช่าง การไฟฟ้าส่วนภูมิภาค

ที่	โครงการ/กิจกรรม	วัตถุประสงค์	เป้าหมาย (ผลผลิตของโครงการ)	งบประมาณและที่มา					ตัวชี้วัด (KPI)	ผลลัพธ์ที่คาดว่าจะได้รับ	หน่วยงาน ที่รับผิดชอบ
				๒๕๖๖ (บาท)	๒๕๖๗ (บาท)	๒๕๖๘ (บาท)	๒๕๖๙ (บาท)	๒๕๗๐ (บาท)			
๑๙	โครงการติดตั้งไฟฟ้าส่องสว่าง ภายในหมู่บ้าน ม.๖	เพื่อให้ราษฎร มีความปลอดภัย ในชีวิตและ ทรัพย์สิน	ติดตั้งไฟฟ้า ส่องสว่างรอบ หมู่บ้าน	-	๑๐๐,๐๐๐	-	๑๐๐,๐๐๐	-	๑ เส้น	ราษฎรมีความ ปลอดภัยใน ชีวิตและทรัพย์สิน	กองช่าง การไฟฟ้าส่วน ภูมิภาค
๒๐	โครงการไฟฟ้าขยายเขตจาก บ้านนายณรงค์ สุขดี ถึง ถนน รพช. ม.๗	เพื่อให้ราษฎร มีไฟฟ้าใช้อย่าง ทั่วถึง	ยาว ๓๐๐ เมตร	-	-	-	๗๕,๐๐๐	-	๑ เส้น	ราษฎรมีไฟฟ้าใช้ อย่างทั่วถึง	กองช่าง การไฟฟ้าส่วน ภูมิภาค
๒๑	โครงการไฟฟ้าขยายเขตจาก บ้านนายศิวาถึงบ้านนางทองพัด บุญมาก ม.๗	เพื่อให้ราษฎร มีไฟฟ้าใช้อย่าง ทั่วถึง	ยาว ๕๐ เมตร	-	-	-	-	๒๐,๐๐๐	๑ เส้น	ราษฎรมีไฟฟ้าใช้ อย่างทั่วถึง	กองช่าง การไฟฟ้าส่วน ภูมิภาค
๒๒	โครงการไฟฟ้าขยายเขตจาก หนองนาทาม-ลำชี (นายธวัชชัย มีสีบุ) ม.๗	เพื่อให้ราษฎร มีไฟฟ้าใช้อย่าง ทั่วถึง	ยาว ๗๐๐ เมตร	-	-	-	-	๔๗๐,๐๐๐	๑ เส้น	ราษฎรมีไฟฟ้าใช้ อย่างทั่วถึง	กองช่าง การไฟฟ้าส่วน ภูมิภาค
๒๓	โครงการขยายเขตไฟฟ้า จาก รพช. ถึง นานางสังเวียน ดิเลิศ ม.๗	เพื่อให้ราษฎร มีไฟฟ้าใช้อย่าง ทั่วถึง	ยาว ๕๐๐ เมตร	-	-	-	๒๒๐,๐๐๐	๒๒๐,๐๐๐	๑ เส้น	ราษฎรมีไฟฟ้าใช้ อย่างทั่วถึง	กองช่าง การไฟฟ้าส่วน ภูมิภาค
๒๔	โครงการขยายเขตไฟฟ้าและ ติดตั้งหม้อแปลงไฟฟ้า จากนา นายชิต ช่างปรุง ถึงนา นายเทวะมิตร ม.๘	เพื่อให้ราษฎร มีไฟฟ้าใช้อย่าง ทั่วถึง	ยาว ๑,๒๐๐ เมตร	๓๐๐,๐๐๐	๓๐๐,๐๐๐	-	-	-	๑ เส้น	ราษฎรมีไฟฟ้าใช้ อย่างทั่วถึง	กองช่าง การไฟฟ้าส่วน ภูมิภาค

ที่	โครงการ/กิจกรรม	วัตถุประสงค์	เป้าหมาย (ผลผลิตของโครงการ)	งบประมาณและที่มา					ตัวชี้วัด (KPI)	ผลลัพธ์ที่คาดว่าจะได้รับ	หน่วยงาน ที่รับผิดชอบ
				๒๕๖๖ (บาท)	๒๕๖๗ (บาท)	๒๕๖๘ (บาท)	๒๕๖๙ (บาท)	๒๕๗๐ (บาท)			
๒๕	ขยายเขตไฟฟ้าแรงต่ำจากบ้าน นายคำใบ วิชาโคตร ถึงบ้าน นายอรพิน เวียงแก้ว ม.๘	เพื่อให้ราษฎร มีไฟฟ้าใช้อย่าง ทั่วถึง	ยาว ๔๗๐ เมตร	๒๑๐,๐๐๐	-	๔๐๐,๐๐๐	-	-	๑ เส้น	ราษฎรมีไฟฟ้าใช้ อย่างทั่วถึง	กองช่าง การไฟฟ้าส่วน ภูมิภาค
๒๖	เพิ่มหม้อแปลงไฟฟ้าแรงสูง พร้อมขยายเขตไฟฟ้าแรงต่ำ จากนางนางเทศ ป่องบุญจันทร์ ถึงนางคอลเกตุ ชาน้อย ม.๘	เพื่อให้ราษฎร มีไฟฟ้าใช้อย่าง ทั่วถึง	ยาว ๑,๑๐๐ เมตร	-	-	๒๑๐,๐๐๐	๒๕๐,๐๐๐	-	๑ เส้น	ราษฎรมีไฟฟ้าใช้ อย่างทั่วถึง	กองช่าง การไฟฟ้าส่วน ภูมิภาค
๒๗	โครงการติดตั้งไฟฟ้าส่องสว่าง ภายในหมู่บ้าน จำนวน ๓ จุด ๑.ป้ายหมู่บ้าน ๒.หน้าบ้านนางเครือวัน ๓.หน้าบ้านนายอินทร์	เพื่อให้ราษฎร มีไฟฟ้าใช้อย่าง ทั่วถึง	ระยะทาง ๕๗๒ เมตร	-	๑๐๐,๐๐๐	-	-	๑๐๐,๐๐๐	๓ จุด	ราษฎรมีไฟฟ้าใช้ อย่างทั่วถึง	กองช่าง การไฟฟ้าส่วน ภูมิภาค
๒๘	โครงการขยายเขตไฟฟ้าจาก บ้านนายสมจันทร์ ถึงนายนาย ประจักษ์ โง๊ะบุตรดา ม.๘	เพื่อให้ราษฎร มีไฟฟ้าใช้อย่าง ทั่วถึง	ระยะทาง ๓๐๐ เมตร	-	-	-	๒๔๐,๐๐๐	-	๑ เส้น	ราษฎรมีไฟฟ้าใช้ อย่างทั่วถึง	กองช่าง การไฟฟ้าส่วน ภูมิภาค
๒๙	โครงการขยายเขตไฟฟ้าจาก บ้านนายคำใบ ผาสกุล ถึงนา นายอรพิน กิ่งแก้ว ม.๘	เพื่อให้ราษฎร มีไฟฟ้าใช้อย่าง ทั่วถึง	ยาว ๒๐๐ เมตร	๒๐๐,๐๐๐	-	-	-	๒๐๐,๐๐๐	๑ เส้น	ราษฎรมีไฟฟ้าใช้ อย่างทั่วถึง	กองช่าง การไฟฟ้าส่วน ภูมิภาค
๓๐	โครงการขยายเขตไฟฟ้า พร้อมไฟฟ้าส่องสว่าง ภายในหมู่บ้าน ม.๙	เพื่อให้ราษฎรมีความ ปลอดภัยและสะดวก ในการเดินทาง	ไฟฟ้าส่องสว่าง ตามจุดต่างๆ	-	-	-	๒๐๐,๐๐๐	-	๒ เส้น	ราษฎรมีความ ปลอดภัยในชีวิต และทรัพย์สิน	กองช่าง การไฟฟ้าส่วน ภูมิภาค

ที่	โครงการ/กิจกรรม	วัตถุประสงค์	เป้าหมาย (ผลผลิตของโครงการ)	งบประมาณและที่มา					ตัวชี้วัด (KPI)	ผลลัพธ์ที่คาดว่าจะได้รับ	หน่วยงาน ที่รับผิดชอบ
				๒๕๖๖ (บาท)	๒๕๖๗ (บาท)	๒๕๖๘ (บาท)	๒๕๖๙ (บาท)	๒๕๗๐ (บาท)			
๓๑	ขยายเขตไฟฟ้าบ้านนาย สมาสถึงวัดดินแดง ม.๑๐	เพื่อให้ราษฎร มีไฟฟ้าใช้อย่าง ทั่วถึง	ระยะทาง ๗๐ เมตร	๑๐๐,๐๐๐	-	-	-	-	๑ เส้น	ราษฎรมีไฟฟ้าใช้ อย่างทั่วถึง	กองช่าง การไฟฟ้าส่วน ภูมิภาค
๓๒	ขยายเขตไฟฟ้าจากบ้านนาย สมาสถึงวัดป่าบ้านไล่ไก่ ม.๑๐	เพื่อให้ราษฎร มีไฟฟ้าใช้อย่าง ทั่วถึง	ระยะทาง ๑,๔๐๐ เมตร	-	๒๒๐,๐๐๐	๓๕๐,๐๐๐	-	-	๑ เส้น	ราษฎรมีไฟฟ้าใช้ อย่างทั่วถึง	กองช่าง การไฟฟ้าส่วน ภูมิภาค
๓๓	โครงการขยายเขตไฟฟ้า จากบ้านนางกองปี ถึง รพสต.ท่าศาลา ม.๑๐	เพื่อให้ราษฎร มีไฟฟ้าใช้อย่าง ทั่วถึง	ระยะทาง ๑๕๐ เมตร	-	-	๔๐,๐๐๐	-	-	๑ เส้น	ราษฎรมีไฟฟ้าใช้ อย่างทั่วถึง	กองช่าง การไฟฟ้าส่วน ภูมิภาค
๓๔	โครงการไฟส่องสว่าง ในหมู่บ้าน ม.๑๐	เพื่อให้ราษฎร มีไฟฟ้าใช้อย่าง ทั่วถึง	ไฟฟ้าส่องสว่าง ตามจุดสำคัญ	-	-	๑๐๐,๐๐๐	-	-	๑ เส้น	ราษฎรมีไฟฟ้าใช้ อย่างทั่วถึง	กองช่าง การไฟฟ้าส่วน ภูมิภาค
๓๕	ขยายเขตไฟฟ้าบ้านนาย โสภณถึงบ้านนายสมาส เส้นหลังวัด ม.๑๐	เพื่อให้ราษฎร มีไฟฟ้าใช้อย่าง ทั่วถึง	กว้าง ๔.๕ เมตร ยาว ๙๐๐ เมตร	-	-	๓๕๐,๐๐๐	-	-	๑ เส้น	ราษฎรมีไฟฟ้าใช้ อย่างทั่วถึง	กองช่าง การไฟฟ้าส่วน ภูมิภาค
๓๖	โครงการขยายเขตไฟฟ้าจาก บ้านนายประสาธถึงบ้านนาย กมล อ่างทอง ม.๑๐	เพื่อให้ราษฎร มีไฟฟ้าใช้อย่าง ทั่วถึง	ยาว ๑๘๐ เมตร	-	-	-	-	๔๕,๐๐๐	๑ เส้น	ราษฎรมีไฟฟ้าใช้ อย่างทั่วถึง	กองช่าง การไฟฟ้าส่วน ภูมิภาค
๓๗	โครงการขยายเขตไฟฟ้า จากบ้านแม่คำซาถึงบ้านไล่ไก่ ม.๑๐	เพื่อให้ราษฎร มีไฟฟ้าใช้อย่าง ทั่วถึง	ยาว ๙๐๐ เมตร	-	-	-	๒๕๐,๐๐๐	-	๑ เส้น	ราษฎรมีไฟฟ้าใช้ อย่างทั่วถึง	กองช่าง การไฟฟ้าส่วน ภูมิภาค

ที่	โครงการ/กิจกรรม	วัตถุประสงค์	เป้าหมาย (ผลผลิตของโครงการ)	งบประมาณและที่มา					ตัวชี้วัด (KPI)	ผลลัพธ์ที่คาดว่าจะได้รับ	หน่วยงาน ที่รับผิดชอบ
				๒๕๖๖ (บาท)	๒๕๖๗ (บาท)	๒๕๖๘ (บาท)	๒๕๖๙ (บาท)	๒๕๗๐ (บาท)			
๓๘	โครงการขยายหม้อแปลงไฟฟ้าและขยายเขตไฟฟ้าจากหมู่บ้านไปสายบาแบ่ง (ถึงบ้านนายประสงค์) ม.๑๑	เพื่อให้ราษฎรมีไฟฟ้าใช้อย่างทั่วถึง	ยาว ๑,๕๐๐ เมตร	๒๑๐,๐๐๐	-	๒๕๐,๐๐๐	-	-	๑ เส้น	ราษฎรมีไฟฟ้าใช้อย่างทั่วถึง	กองช่าง การไฟฟ้าส่วนภูมิภาค
๓๙	โครงการขยายเขตไฟฟ้าจากบ้านนายปรินัย นาคแก้วถึงบ้านนายสมาน แจกิร์กซ์ ม.๑๑	เพื่อให้ราษฎรมีไฟฟ้าใช้อย่างทั่วถึง	ยาว ๕๐ เมตร	-	๕๐,๐๐๐	๕๐,๐๐๐	-	-	๑ เส้น	ราษฎรมีไฟฟ้าใช้อย่างทั่วถึง	กองช่าง การไฟฟ้าส่วนภูมิภาค
๔๐	โครงการขยายเขตไฟฟ้าจากบ้านนางสุญญ เกิดตรวจถึงบ้านนางพรรณณี กิ่งโรชา ม.๑๑	เพื่อให้ราษฎรมีไฟฟ้าใช้อย่างทั่วถึง	ยาว ๕๐ เมตร	-	๕๐,๐๐๐	๕๐,๐๐๐	-	-	๑ เส้น	ราษฎรมีไฟฟ้าใช้อย่างทั่วถึง	กองช่าง การไฟฟ้าส่วนภูมิภาค
๔๑	โครงการขยายเขตไฟฟ้า จากบ้านนางบุญร่วม พลเสนา ถึงบ้านนางพรรณณี หอมโคกค้อ ม.๑๑	เพื่อให้ราษฎรมีไฟฟ้าใช้อย่างทั่วถึง	ยาว ๕๐ เมตร	-	-	๕๐,๐๐๐	๕๐,๐๐๐	-	๑ เส้น	ราษฎรมีไฟฟ้าใช้อย่างทั่วถึง	กองช่าง การไฟฟ้าส่วนภูมิภาค
๔๒	โครงการขยายเขตไฟฟ้าจากบ้านนางน้ำฝน ดีเลิศ ถึงบ้านนายอดิศักดิ์ สมพงษ์ ม.๑๑	เพื่อให้ราษฎรมีไฟฟ้าใช้อย่างทั่วถึง	ยาว ๕๐ เมตร	-	-	๕๐,๐๐๐	๕๐,๐๐๐	-	๑ เส้น	ราษฎรมีไฟฟ้าใช้อย่างทั่วถึง	กองช่าง การไฟฟ้าส่วนภูมิภาค
๔๓	โครงการขยายเขตไฟฟ้าจากบ้านนางเสร็จ กุณันตา ถึงบ้านนายสุทธะ แสนนาม ม.๑๑	เพื่อให้ราษฎรมีไฟฟ้าใช้อย่างทั่วถึง	ยาว ๕๐ เมตร	-	-	-	๕๐,๐๐๐	๕๐,๐๐๐	๑ เส้น	ราษฎรมีไฟฟ้าใช้อย่างทั่วถึง	กองช่าง การไฟฟ้าส่วนภูมิภาค
๔๔	โครงการขยายเขตไฟฟ้าจากบ้านนายบุญช่วย ไส้พิกถึงบ้านนายสุพัฒน์ บุญตา ม.๑๑	เพื่อให้ราษฎรมีไฟฟ้าใช้อย่างทั่วถึง	ยาว ๕๐ เมตร	-	-	-	๕๐,๐๐๐	๕๐,๐๐๐	๑ เส้น	ราษฎรมีไฟฟ้าใช้อย่างทั่วถึง	กองช่าง การไฟฟ้าส่วนภูมิภาค
รวม ๔๔ โครงการ				๑,๒๗๐,๐๐๐	๑,๗๗๐,๐๐๐	๓,๑๙๐,๐๐๐	๓,๒๐๕,๐๐๐	๒,๕๑๕,๐๐๐			

รายละเอียดโครงการพัฒนา
 แผนพัฒนาท้องถิ่น (พ.ศ. ๒๕๖๖ - ๒๕๗๐)
 องค์การบริหารส่วนตำบลท่าศาลา อำเภอเมืองจัตวารี จังหวัดขอนแก่น

- ก ยุทธศาสตร์จังหวัดที่ ๒ การพัฒนาคนและสังคมที่มีคุณภาพ
- ข ยุทธศาสตร์การพัฒนาขององค์กรปกครองส่วนท้องถิ่นในเขตจังหวัดขอนแก่นที่ ๒ การพัฒนาคุณภาพคนและสังคม
 - ๑. ยุทธศาสตร์ การพัฒนาคนและสังคมที่มีคุณภาพ
 - ๑.๑ แผนงาน สร้างความเข้มแข็งของชุมชน

ที่	โครงการ/กิจกรรม	วัตถุประสงค์	เป้าหมาย (ผลผลิตของโครงการ)	งบประมาณ					ตัวชี้วัด (KPI)	ผลลัพธ์ที่คาดว่าจะได้รับ	หน่วยงาน ที่รับผิดชอบหลัก
				๒๕๖๖ (บาท)	๒๕๖๗ (บาท)	๒๕๖๘ (บาท)	๒๕๖๙ (บาท)	๒๕๗๐ (บาท)			
๑	โครงการศึกษาดูงานเพื่อการพัฒนาและเพิ่มศักยภาพของกลุ่มอาชีพ	เพื่อเพิ่มศักยภาพการทำงานของกลุ่มอาชีพให้มีประสิทธิภาพยิ่งขึ้น	กลุ่มอาชีพภายในตำบล	๕๐๐,๐๐๐	๕๐๐,๐๐๐	๕๐๐,๐๐๐	๕๐๐,๐๐๐	๕๐๐,๐๐๐	ร้อยละ ๙๐ มีความรู้ เข้าใจ นำมาปฏิบัติได้	กลุ่มอาชีพมีระบบการบริหารจัดการที่ดี	สำนักปลัด
๒	โครงการเยาวชนสัมพันธ์ด้านยาเสพติด	เพื่อให้เด็กเยาวชนมีความรู้ความเข้าใจเกี่ยวกับยาเสพติด	จัดฝึกอบรมเด็กเยาวชนในพื้นที่ตำบล ๑๐๐ คน	๓๐,๐๐๐	๓๐,๐๐๐	๓๐,๐๐๐	๓๐,๐๐๐	๓๐,๐๐๐	ร้อยละ ๙๐ มีความรู้ ความเข้าใจและห่างไกลยาเสพติด	นักเรียนนักศึกษาเป็นเครือข่ายแนวร่วมเพื่อร่วมกันป้องกันและแก้ไขปัญหาต่างๆ ในสังคม	สำนักปลัด
๓	โครงการเฝ้าระวังและคัดกรองกลุ่มเสี่ยงต่อการใช้สารเสพติด	เพื่อเฝ้าระวังกลุ่มเสี่ยงในการใช้สารเสพติด	ประชาชนในเขตพื้นที่	๓๐,๐๐๐	๓๐,๐๐๐	๓๐,๐๐๐	๓๐,๐๐๐	๓๐,๐๐๐	ร้อยละ ๘๐ ของกลุ่มเสี่ยงที่ได้รับการคัดกรอง	ลดปัญหาการใช้สารเสพติดของประชาชนในพื้นที่ตำบล	สำนักปลัด
๔	โครงการเสริมสร้างความรู้เกี่ยวกับประชาธิปไตยและการมีส่วนร่วมของประชาชน	เพื่อส่งเสริมการมีส่วนร่วมของประชาชน	ทุกๆ ๓ เดือน	๓๐,๐๐๐	๓๐,๐๐๐	๓๐,๐๐๐	๓๐,๐๐๐	๓๐,๐๐๐	ร้อยละ ๑๐๐ มีความรู้ ความเข้าใจ ในการอบรม	ประชาชนได้รู้กฎหมายเบื้องต้น	สำนักปลัด
๕	โครงการประชาสัมพันธ์การจัดทำแผนชุมชนเพื่อแก้ไขปัญหาความยากจน	เพื่อนำแผนชุมชนไปปฏิบัติให้เป็นรูปธรรม	จำนวน ๑๑ หมู่บ้าน	๑๐,๐๐๐	๑๐,๐๐๐	๑๐,๐๐๐	๑๐,๐๐๐	๑๐,๐๐๐	ร้อยละ ๙๐ ขึ้นไป มีความเข้าใจ ในการจัดทำแผน	แก้ไขปัญหาได้ตรงจุดมากที่สุด	สำนักปลัด

ที่	โครงการ/กิจกรรม	วัตถุประสงค์	เป้าหมาย (ผลผลิตของโครงการ)	งบประมาณ					ตัวชี้วัด (KPI)	ผลลัพธ์ที่คาดว่าจะได้รับ	หน่วยงาน ที่รับผิดชอบหลัก
				๒๕๖๖ (บาท)	๒๕๖๗ (บาท)	๒๕๖๘ (บาท)	๒๕๖๙ (บาท)	๒๕๗๐ (บาท)			
๖	โครงการประชาสัมพันธ์ การจัดทำแผนพัฒนา ตำบล	เพื่อนำปัญหาความ ต้องการของชุมชนไป ปฏิบัติให้เป็นรูปธรรม	จำนวน ๑๑ หมู่บ้าน	๓๐,๐๐๐	๓๐,๐๐๐	๓๐,๐๐๐	๓๐,๐๐๐	๓๐,๐๐๐	มีผู้เข้าร่วม ประชาสัมพันธ์ไม่ต่ำกว่า ร้อยละ ๗๐	จัดทำโครงการได้ตรง กับความต้องการของ ประชาชนในพื้นที่	สำนักงานปลัด
๗	โครงการจัดประชุมเวที สาธารณะ	เพื่อส่งเสริมการมี ส่วนร่วมของประชาชน	ทุกๆ ๓ เดือน	๕๐,๐๐๐	๕๐,๐๐๐	๕๐,๐๐๐	๕๐,๐๐๐	๕๐,๐๐๐	มีผู้เข้าร่วมประชุม ไม่ต่ำกว่าร้อยละ ๘๐	ประชาชนได้รับข่าวสาร เกี่ยวกับการทำงานของ ของ อบต.	สำนักงานปลัด
๘	โครงการ อบต. สัญจร พบประชาชน	เพื่อให้ประชาชนมี ส่วนร่วมในการทำงาน	จำนวน ๑๑ หมู่บ้าน	๓๐,๐๐๐	๓๐,๐๐๐	๓๐,๐๐๐	๓๐,๐๐๐	๓๐,๐๐๐	ร้อยละ ๘๐ มีความพึงพอใจใน ภารกิจของ อบต.	ประชาชนรับทราบ หน้าที่ของ อบต. มากขึ้น	สำนักงานปลัด
๙	โครงการจัดงานวัน ท้องถิ่นไทย	เพื่อแลกเปลี่ยนความรู้ ระหว่างหน่วยงานและ รำลึกถึงวันสำคัญในการ จัดตั้งท้องถิ่น	คณะผู้บริหาร สมาชิกสภาท้องถิ่น พนักงานส่วนตำบล พนักงานจ้าง	๓๐,๐๐๐	๓๐,๐๐๐	๓๐,๐๐๐	๓๐,๐๐๐	๓๐,๐๐๐	ร้อยละ ๑๐๐ ของผู้เข้าร่วมฯ ตระหนักถึงความ สำคัญของการจัดงาน	บุคลากรได้แลกเปลี่ยน ความรู้ซึ่งกันและกันและ ได้แสดงออกถึงวันสำคัญ ของท้องถิ่น	สำนักงานปลัดฯ
๑๐	โครงการส่งเสริมคุณภาพ ชีวิตในผู้สูงอายุ	เพื่อเสริมสร้างคุณภาพ ชีวิตของประชาชน	อุดหนุนคณะ กรรมการหมู่บ้าน	๕๐,๐๐๐	๕๐,๐๐๐	๕๐,๐๐๐	๕๐,๐๐๐	๕๐,๐๐๐	ร้อยละ ๘๐ มีความพึงพอใจใน การจัดกิจกรรม	ผู้สูงอายุได้รับการเอาใจ ใส่และมีคุณภาพชีวิต ที่ดีขึ้น	สำนักงานปลัด
๑๑	โครงการขับเคลื่อนสภาเด็ก และเยาวชนตำบล	เพื่อให้มีหน่วยงานดูแล สิทธิและสวัสดิภาพเด็ก และเยาวชน	เด็กและเยาวชน ในเขตตำบล	๒๐,๐๐๐	๒๐,๐๐๐	๒๐,๐๐๐	๒๐,๐๐๐	๒๐,๐๐๐	ผู้เข้าร่วมโครงการ มีความรู้ความเข้าใจ ในการดำเนินงาน	มีสภาที่ดูแลเรื่องเด็ก และเยาวชน	สำนักงานปลัด
รวม ๑๑ โครงการ				๗๐๐,๐๐๐	๗๓๐,๐๐๐	๗๓๐,๐๐๐	๗๖๐,๐๐๐	๗๖๐,๐๐๐			

รายละเอียดโครงการพัฒนา
แผนพัฒนาท้องถิ่น (พ.ศ. ๒๕๖๖ - ๒๕๗๐)
องค์การบริหารส่วนตำบลท่าศาลา อำเภอเมืองจัตวีร์ จังหวัดขอนแก่น

- ก ยุทธศาสตร์จังหวัดที่ ๒ การพัฒนาคนและสังคมที่มีคุณภาพ
- ข ยุทธศาสตร์การพัฒนาขององค์กรปกครองส่วนท้องถิ่นในเขตจังหวัดขอนแก่นที่ ๓ การพัฒนาการศึกษาและศักยภาพพลเมือง

๑. ยุทธศาสตร์ การพัฒนาคนและสังคมที่มีคุณภาพ

๑.๑ แผนงาน การศึกษา

ที่	โครงการ/กิจกรรม	วัตถุประสงค์	เป้าหมาย (ผลผลิตของโครงการ)	งบประมาณ					ตัวชี้วัด (KPI)	ผลลัพธ์ที่คาดว่าจะได้รับ	หน่วยงาน ที่รับผิดชอบหลัก
				๒๕๖๖ (บาท)	๒๕๖๗ (บาท)	๒๕๖๘ (บาท)	๒๕๖๙ (บาท)	๒๕๗๐ (บาท)			
๑	โครงการอาหารกลางวัน ศูนย์พัฒนาเด็กเล็ก	เพื่อให้เด็กได้รับสาร อาหารครบ ๕ หมู่	เด็กเล็กจำนวน ๒๗ คน	๑๔๐,๐๐๐	๑๔๐,๐๐๐	๑๔๐,๐๐๐	๑๔๐,๐๐๐	๑๔๐,๐๐๐	๒๕ คน	เด็กมีพัฒนาการ ด้านสมองที่ดี	กอง การศึกษา
๒	โครงการจัดซื้อวัสดุ อาหารเสริมนมศูนย์ พัฒนาเด็กเล็กและ โรงเรียน	เพื่อให้เด็กนักเรียนมี พัฒนาการที่สมวัย	โรงเรียน ๗ แห่ง ศูนย์พัฒนาเด็กเล็ก ๑ แห่ง	๑,๑๐๐,๐๐๐	๑,๑๐๐,๐๐๐	๑,๑๐๐,๐๐๐	๑,๑๐๐,๐๐๐	๑,๑๐๐,๐๐๐	๘ แห่ง	เด็กนักเรียนมี พัฒนาการและเจริญ เติบโต ร่างกาย แข็งแรง	กอง การศึกษา
๓	โครงการสนับสนุน ทุนการศึกษาแก่เด็ก เรียนดีแต่ด้อยโอกาส	เพื่อส่งเสริมเด็ก ที่เรียนดีแต่ฐานะ ยากจน	จำนวน ๘ โรงเรียน	๕๐,๐๐๐	๕๐,๐๐๐	๕๐,๐๐๐	๕๐,๐๐๐	๕๐,๐๐๐	๘ แห่ง	เด็กด้อยโอกาส ได้เรียนหนังสือ ทัดเทียมเด็กอื่นๆ	กอง การศึกษา
๔	โครงการจัดกิจกรรม วันเด็กแห่งชาติ	เพื่อส่งเสริมการแสดง ออกของเด็ก	เด็กในเขตพื้นที่ ตำบล	๑๐๐,๐๐๐	๑๐๐,๐๐๐	๑๐๐,๐๐๐	๑๐๐,๐๐๐	๑๐๐,๐๐๐	๘ แห่ง	เด็กกล้าแสดงออก	กอง การศึกษา
๕	โครงการสนับสนุน ค่าใช้จ่ายในการบริหาร สถานศึกษา	เพื่อเป็นค่าใช้จ่าย เกี่ยวกับการจัดการ ศึกษา	ศูนย์พัฒนาเด็กเล็ก ๑ แห่ง	๕๐๐,๐๐๐	๕๐๐,๐๐๐	๕๐๐,๐๐๐	๕๐๐,๐๐๐	๕๐๐,๐๐๐	๑ แห่ง	มีความคล่องตัวใน การจัดการศึกษา	กอง การศึกษา
๖	โครงการจัดกิจกรรม วันสำคัญ	เพื่อให้เด็กได้เรียนรู้ และร่วมกิจกรรมวัน สำคัญต่างๆ	จำนวน ๓๐ คน	๑๐,๐๐๐	๑๐,๐๐๐	๑๐,๐๐๐	๑๐,๐๐๐	๑๐,๐๐๐	๓๐ คน	เด็กได้รู้ถึงความสำคัญ ของวันสำคัญต่างๆ	กอง การศึกษา

ที่	โครงการ/กิจกรรม	วัตถุประสงค์	เป้าหมาย (ผลผลิตของโครงการ)	งบประมาณ					ตัวชี้วัด (KPI)	ผลลัพธ์ที่คาดว่าจะได้รับ	หน่วยงาน ที่รับผิดชอบ หลัก
				๒๕๖๖ (บาท)	๒๕๖๗ (บาท)	๒๕๖๘ (บาท)	๒๕๖๙ (บาท)	๒๕๗๐ (บาท)			
๗	จ้างแรงงานเด็กนักเรียน ในช่วงปิดภาคเรียน	เพื่อให้เด็กใช้เวลาว่าง ให้เกิดประโยชน์	๔๐ ราย/ปี	๓๐,๐๐๐	๓๐,๐๐๐	๓๐,๐๐๐	๓๐,๐๐๐	๓๐,๐๐๐	๑ ครั้ง / ปี	เด็กมีรายได้และช่วย แบ่งเบาภาระ ผู้ปกครอง	กองการศึกษา
๘	โครงการอุดหนุน อาหารกลางวัน	เพื่อให้เด็กนักเรียน ได้รับสารอาหารครบ ๕ หมู่	อุดหนุน โรงเรียน ๗ แห่ง	๒,๔๐๐,๐๐๐	๒,๔๐๐,๐๐๐	๒,๔๐๐,๐๐๐	๒,๔๐๐,๐๐๐	๒,๔๐๐,๐๐๐	๗ แห่ง	เด็กนักเรียนมี พัฒนาการและ ร่างกายแข็งแรง	กอง การศึกษา
รวม ๘ โครงการ				๔,๑๕๐,๐๐๐	๓,๐๕๐,๐๐๐	๓,๐๕๐,๐๐๐	๓,๐๕๐,๐๐๐	๓,๐๕๐,๐๐๐			

รายละเอียดโครงการพัฒนา
แผนพัฒนาท้องถิ่น (พ.ศ. ๒๕๖๖ - ๒๕๗๐)
องค์การบริหารส่วนตำบลท่าศาลา อำเภอเมืองจัตวีร์ จังหวัดขอนแก่น

- ก ยุทธศาสตร์จังหวัดที่ ๒ การพัฒนาคนและสังคมที่มีคุณภาพ
- ข ยุทธศาสตร์การพัฒนาขององค์กรปกครองส่วนท้องถิ่นในเขตจังหวัดขอนแก่นที่ ๗ การเสริมสร้างทุนทางสังคมให้เข้มแข็ง และพัฒนาเศรษฐกิจชุมชนเพื่อการแข่งขันภายใต้หลักปรัชญาเศรษฐกิจพอเพียง

๑. ยุทธศาสตร์ การพัฒนาคนและสังคมที่มีคุณภาพ

๑.๑ แผนงาน การศาสนา วัฒนธรรมและนันทนาการ

ที่	โครงการ/กิจกรรม	วัตถุประสงค์	เป้าหมาย (ผลผลิตของโครงการ)	งบประมาณ					ตัวชี้วัด (KPI)	ผลลัพธ์ที่คาดว่าจะได้รับ	หน่วยงาน ที่รับผิดชอบหลัก
				๒๕๖๖ (บาท)	๒๕๖๗ (บาท)	๒๕๖๘ (บาท)	๒๕๖๙ (บาท)	๒๕๗๐ (บาท)			
๑	โครงการจัดแข่งขันกีฬา ด้านยาเสพติดประจำปี	เพื่อส่งเสริมการเล่นกีฬา ทางไกลยาเสพติด	เด็ก,เยาวชน ผู้นำชุมชน	๑๘๐,๐๐๐	๒๐๐,๐๐๐	๒๐๐,๐๐๐	๒๐๐,๐๐๐	๒๐๐,๐๐๐	๑ ครั้ง / ปี	เยาวชนใช้เวลาว่างใน การเล่นกีฬาและเกิด ความสามัคคี	กอง การศึกษา
๒	โครงการส่งนักกีฬา เข้าร่วมการแข่งขันกีฬา ในรายการต่างๆ	เพื่อส่งเสริมและ สนับสนุนการ ออกกำลังกาย	จำนวน ๖ รายการ /ปี	๓๐,๐๐๐	๓๐,๐๐๐	๓๐,๐๐๐	๓๐,๐๐๐	๓๐,๐๐๐	๕ ครั้ง /ปี	เด็กเยาวชน ประชาชนทั่วไปมี ร่างกายที่แข็งแรง	กอง การศึกษา
๓	โครงการทำความดี เพื่อพ่อทำตัวเราให้ มีธรรม	เพื่อทำความดีเฉลิม พระเกียรติฯ	ประชาชนในตำบล ๑๑๐ คน	๑๐๐,๐๐๐	๑๐๐,๐๐๐	๑๐๐,๐๐๐	๑๐๐,๐๐๐	๑๐๐,๐๐๐	๑ ครั้ง /ปี	ประชาชนมีความ จงรักภักดีต่อสถาบัน พระมหากษัตริย์	กอง การศึกษา
๔	โครงการเสริมสร้าง คุณธรรม จริยธรรม ในสถานศึกษา	เพื่อปลูกฝังคุณธรรมใน สถานศึกษา	โรงเรียนในพื้นที่	๕๐,๐๐๐	๕๐,๐๐๐	๕๐,๐๐๐	๕๐,๐๐๐	๕๐,๐๐๐	๑ ครั้ง /ปี	เด็กและเยาวชนมี จิตสำนึกที่ดีและไม่ ก่อปัญหาสังคม	กอง การศึกษา
๕	โครงการจัดกิจกรรม วันผู้สูงอายุประเพณี สงกรานต์	เพื่อส่งเสริมประเพณี อันดีงามของท้องถิ่น	ผู้สูงอายุหมู่บ้านละ ๑๐ คน	๕๐,๐๐๐	๕๐,๐๐๐	๕๐,๐๐๐	๕๐,๐๐๐	๕๐,๐๐๐	๑ ครั้ง /ปี	ได้สืบสานประเพณี อันดีงามไว้	กอง การศึกษา

ที่	โครงการ/กิจกรรม	วัตถุประสงค์	เป้าหมาย (ผลผลิตของโครงการ)	งบประมาณ					ตัวชี้วัด (KPI)	ผลลัพธ์ที่คาดว่าจะได้รับ	หน่วยงาน ที่รับผิดชอบ หลัก
				๒๕๖๖ (บาท)	๒๕๖๗ (บาท)	๒๕๖๘ (บาท)	๒๕๖๙ (บาท)	๒๕๗๐ (บาท)			
๖	จัดกิจกรรมวันแม่แห่งชาติ	เพื่อแสดงถึงความจงรักภักดี	วันที่ ๑๒ สิงหาคม ของทุกปี	๓๐,๐๐๐	๓๐,๐๐๐	๓๐,๐๐๐	๓๐,๐๐๐	๓๐,๐๐๐	๑ ครั้ง /ปี	เพื่อเสริมสร้างความรักความอบอุ่นใน	กองการศึกษา
๗	โครงการเสริมสร้างคุณภาพชีวิตพัฒนาจิตด้วยธรรมะ	เพื่อให้พนักงานและผู้นำชุมชนเป็นแบบอย่างในการทำบุญ	จำนวน ๑๑๐ คน	๓๐,๐๐๐	๓๐,๐๐๐	๓๐,๐๐๐	๓๐,๐๐๐	๓๐,๐๐๐	๑ ครั้ง /ปี	ผู้ร่วมโครงการได้ร่วมทำบุญและมีจิตใจที่ตั้งงาม	กองการศึกษา
๘	โครงการเทศกาลกล้วยไม้ป่าบานและของดีเมืองมัญจาคีรี	เพื่อส่งเสริมการท่องเที่ยวและอนุรักษ์สืบสานศิลปวัฒนธรรมท้องถิ่น	ปีละ ๑ ครั้ง	๑๐๐,๐๐๐	๑๐๐,๐๐๐	๑๐๐,๐๐๐	๑๐๐,๐๐๐	๑๐๐,๐๐๐	๑ ครั้ง /ปี	ได้อนุรักษ์ศิลปวัฒนธรรมท้องถิ่นที่ตั้งงาม	กองการศึกษา
๙	โครงการส่งเสริมสนับสนุนการเปิดพื้นที่ทางศิลปะและวัฒนธรรมของ อปท.	เพื่อสืบสานศิลปะวัฒนธรรมอันดีงาม	ปีละ ๑ ครั้ง	๔๐,๐๐๐	๔๐,๐๐๐	๔๐,๐๐๐	๔๐,๐๐๐	๔๐,๐๐๐	๑ ครั้ง /ปี	ได้ร่วมสืบสานศิลปะ วัฒนธรรมท้องถิ่น	กองการศึกษา
๑๐	ส่งเสริมวันสำคัญทางพระพุทธศาสนาและประเพณีท้องถิ่น	เพื่อส่งเสริมประเพณีวัฒนธรรมท้องถิ่นไว้	อุดหนุนคณะกรรมการหมู่บ้าน	๑๑๐,๐๐๐	๑๑๐,๐๐๐	๑๑๐,๐๐๐	๑๑๐,๐๐๐	๑๑๐,๐๐๐	๑ ครั้ง /ปี	ได้สืบสานประเพณีอันดีงามไว้	กองการศึกษา
๑๑	โครงการอุดหนุนเทศกาลกล้วยไม้ป่าบานและของดีเมืองมัญจาคีรี	เพื่อส่งเสริมการท่องเที่ยวและอนุรักษ์สืบสานศิลปวัฒนธรรมท้องถิ่น	อุดหนุนอำเภอ มัญจาคีรีในการจัดงาน	๑๒๐,๐๐๐	๑๒๐,๐๐๐	๑๒๐,๐๐๐	๑๒๐,๐๐๐	๑๒๐,๐๐๐	๑ ครั้ง /ปี	ได้อนุรักษ์ศิลปวัฒนธรรมท้องถิ่นที่ตั้งงาม	กองการศึกษา

ที่	โครงการ/กิจกรรม	วัตถุประสงค์	เป้าหมาย (ผลผลิตของโครงการ)	งบประมาณ					ตัวชี้วัด (KPI)	ผลลัพธ์ที่คาดว่าจะได้รับ	หน่วยงาน ที่รับผิดชอบหลัก
				๒๕๖๖ (บาท)	๒๕๖๗ (บาท)	๒๕๖๘ (บาท)	๒๕๖๙ (บาท)	๒๕๗๐ (บาท)			
๑๒	โครงการสนับสนุนการจัดงานเทศกาลไหมและประเพณีผูกเสี่ยวจังหวัดขอนแก่น	เพื่อส่งเสริมการท่องเที่ยวและอนุรักษ์สืบสานศิลปวัฒนธรรมท้องถิ่น	อุดหนุนที่ทำการปกครองอำเภอมีนบุรี	๒๐,๐๐๐	๒๐,๐๐๐	๒๐,๐๐๐	๒๐,๐๐๐	๒๐,๐๐๐	๑ ครั้ง /ปี	เป็นแหล่งท่องเที่ยวและอนุรักษ์ประเพณีดั้งเดิม	กองการศึกษา
๑๓	โครงการสนับสนุนการจัดงานรัฐพิธี	เพื่อส่งเสริมการจัดกิจกรรมที่สำคัญ ๆ ของประเทศ	อุดหนุนที่ทำการปกครองอำเภอมีนบุรี	๓๐,๐๐๐	๓๐,๐๐๐	๓๐,๐๐๐	๓๐,๐๐๐	๓๐,๐๐๐	๑ ครั้ง /ปี	ประชาชนมีความสามัคคีและแสดงออกถึงความจงรักภักดี	กองการศึกษา
๑๔	โครงการอนุรักษ์และสืบสานประเพณีออกพรรษาและลอยกระทง	เพื่อส่งเสริมการท่องเที่ยวและอนุรักษ์สืบสานศิลปวัฒนธรรมท้องถิ่นไว้ได้	อุดหนุนคณะกรรมการหมู่บ้าน	๕๐,๐๐๐	๕๐,๐๐๐	๕๐,๐๐๐	๕๐,๐๐๐	๕๐,๐๐๐	๑ ครั้ง /ปี	ได้อนุรักษ์ศิลปวัฒนธรรมท้องถิ่นอันดีงามไว้	กองการศึกษา
๑๕	โครงการสนับสนุนภารกิจของเหล่ากาชาดจังหวัดขอนแก่น	เพื่อเป็นค่าใช้จ่ายในการดำเนินภารกิจของเหล่ากาชาดจังหวัดขอนแก่น	อุดหนุนสำนักงานเหล่ากาชาดจังหวัดขอนแก่น	๒๐,๐๐๐	๒๐,๐๐๐	๒๐,๐๐๐	๒๐,๐๐๐	๒๐,๐๐๐	๑ ครั้ง /ปี	ประชาชนผู้ประสบภัยผู้สูงอายุและผู้ด้อยได้รับความช่วยเหลือ	กองการศึกษา
รวม ๑๕ โครงการ				๖๗๐,๐๐๐	๖๙๐,๐๐๐	๖๙๐,๐๐๐	๖๙๐,๐๐๐	๖๙๐,๐๐๐			

รายละเอียดโครงการพัฒนา

แผนพัฒนาท้องถิ่น (พ.ศ. ๒๕๖๖ - ๒๕๗๐)

องค์การบริหารส่วนตำบลท่าศาลา อำเภอัญญาคีรี จังหวัดขอนแก่น

ก ยุทธศาสตร์จังหวัดที่ ๔ การเสริมสร้างความมั่นคงและความปลอดภัยในชีวิตและทรัพย์สิน

ข ยุทธศาสตร์การพัฒนาขององค์การปกครองส่วนท้องถิ่นในเขตจังหวัดขอนแก่นที่ ๑ การเสริมสร้างความมั่นคงและความปลอดภัยในชีวิตและทรัพย์สิน

๑. ยุทธศาสตร์ การเสริมสร้างความมั่นคงและความปลอดภัยในชีวิตและทรัพย์สิน

๑.๑ แผนงาน การรักษาความสงบภายใน

ที่	โครงการ/กิจกรรม	วัตถุประสงค์	เป้าหมาย (ผลผลิตของโครงการ)	งบประมาณ					ตัวชี้วัด (KPI)	ผลลัพธ์ที่คาดว่าจะได้รับ	หน่วยงาน ที่รับผิดชอบหลัก
				๒๕๖๖ (บาท)	๒๕๖๗ (บาท)	๒๕๖๘ (บาท)	๒๕๖๙ (บาท)	๒๕๗๐ (บาท)			
๑	โครงการป้องกันและบรรเทาความเดือดร้อนของประชาชนที่เกิดจากสาธารณภัยต่างๆ	เพื่อแก้ไขและบรรเทาเดือดร้อนของประชาชนผู้ได้รับความเสียหายจากสาธารณภัยต่างๆ	ช่วยเหลือด้านวัสดุ/อุปกรณ์	๒๐๐,๐๐๐	๒๐๐,๐๐๐	๓๐๐,๐๐๐	๓๐๐,๐๐๐	๓๐๐,๐๐๐	๑ ครั้ง /ปี	ประชาชนได้รับการดูแลจากภาครัฐ	สำนักงานปลัด
๒	โครงการช่วยเหลือผู้ประสบภัยพิบัติกรณีฉุกเฉิน	เพื่อช่วยเหลือประชาชนผู้ได้รับความเสียหายจากภัยพิบัติ	ช่วยเหลือด้านวัสดุ/อุปกรณ์ต่างๆ ฯลฯ	๕๐,๐๐๐	๕๐,๐๐๐	๕๐,๐๐๐	๕๐,๐๐๐	๕๐,๐๐๐	๑ ครั้ง /ปี	ประชาชนได้รับการดูแลจากภาครัฐ	สำนักงานปลัด
๓	โครงการฝึกอบรมอาสาสมัครป้องกันภัยฝ่ายพลเรือน (อปพร.)	เพื่อเตรียมความพร้อมในการรักษาความปลอดภัยของประชาชน	จำนวน อปพร. ๑๒๘ คน	๑๕๐,๐๐๐	๑๕๐,๐๐๐	๓๕๐,๐๐๐	๓๕๐,๐๐๐	๓๕๐,๐๐๐	๑ ครั้ง /ปี	ช่วยเหลือประชาชนในขณะเกิดเหตุได้อย่างทันท่วงที	สำนักงานปลัด
๔	โครงการอุดหนุนศูนย์ปฏิบัติการร่วมในการช่วยเหลือประชาชนขององค์การปกครองส่วนท้องถิ่นอำเภอัญญาคีรี	เพื่อให้ประชาชนมีศูนย์ปฏิบัติการร่วมในการช่วยเหลือประชาชน	ศูนย์ปฏิบัติการร่วมในการช่วยเหลือประชาชน	๑๕,๐๐๐	๑๕,๐๐๐	๑๕,๐๐๐	๑๕,๐๐๐	๑๕,๐๐๐	๑ ครั้ง /ปี	ประชาชนได้รับความช่วยเหลือและได้รับข้อมูลข่าวสาร	สำนักงานปลัด
๕	โครงการป้องกันและลดอุบัติเหตุทางถนนในช่วงเทศกาลปีใหม่	เพื่อป้องกันและบริการประชาชนในช่วงเทศกาลต่างๆ	จำนวน ๔ จุด	๑๕,๐๐๐	๑๕,๐๐๐	๑๕,๐๐๐	๑๕,๐๐๐	๑๕,๐๐๐	๑ ครั้ง /ปี	สามารถป้องกันการสูญเสียชีวิตและช่วยเหลือผู้บาดเจ็บ	สำนักงานปลัด
๖	โครงการป้องกันและลดอุบัติเหตุทางถนนในช่วงเทศกาลสงกรานต์	เพื่อป้องกันและบริการประชาชนในช่วงเทศกาลต่างๆ	จำนวน ๔ จุดบริการ	๑๕,๐๐๐	๑๕,๐๐๐	๑๕,๐๐๐	๑๕,๐๐๐	๑๕,๐๐๐	๑ ครั้ง /ปี	สามารถป้องกันการสูญเสียชีวิตและช่วยเหลือผู้บาดเจ็บ	สำนักงานปลัด

ที่	โครงการ/กิจกรรม	วัตถุประสงค์	เป้าหมาย (ผลผลิตของโครงการ)	งบประมาณ					ตัวชี้วัด (KPI)	ผลลัพธ์ที่คาดว่าจะได้รับ	หน่วยงาน ที่รับผิดชอบหลัก
				๒๕๖๖ (บาท)	๒๕๖๗ (บาท)	๒๕๖๘ (บาท)	๒๕๖๙ (บาท)	๒๕๗๐ (บาท)			
๗	คำจัดซื้อวิทยุติดตามตัวและแม่ข่าย	เพื่อความพร้อมต่อการปฏิบัติหน้าที่	จำนวน ๑ ชุด	-	-	๕๐๐,๐๐๐	-	-	๑ ชุด	สามารถป้องกันการสูญเสียชีวิตและทรัพย์สินของประชาชน	สำนักงานปลัด
๘	โครงการฝึกอบรมชุดปฏิบัติการจิตอาสาภัยพิบัติประจำ อบต.ท่าศาลา	เพื่อความพร้อมต่อการปฏิบัติหน้าที่	จำนวน ๑๐ คน	๑๐๐,๐๐๐	๑๐๐,๐๐๐	๑๐๐,๐๐๐	๑๐๐,๐๐๐	๑๐๐,๐๐๐	๑ ครั้ง/ปี	สามารถป้องกันการสูญเสียชีวิตและทรัพย์สินของประชาชน	สำนักงานปลัด
๙	โครงการฝึกอบรมให้ความรู้ในการป้องกันและระงับอัคคีภัย	เพื่อความพร้อมต่อการปฏิบัติหน้าที่	๘๐ คน	๓๐,๐๐๐	๓๐,๐๐๐	๓๐,๐๐๐	๓๐,๐๐๐	๓๐,๐๐๐	๑ ครั้ง/ปี	สามารถป้องกันการสูญเสียชีวิตและทรัพย์สินจากอัคคีภัย	สำนักงานปลัด
๑๐	โครงการฝึกอบรมความปลอดภัยในการใช้รถใช้ถนน	เพื่อให้ประชาชนในพื้นที่มีความรู้และความปลอดภัยในการใช้รถใช้ถนน	จำนวน ๑๑ หมู่บ้าน	๒๐,๐๐๐	๒๐,๐๐๐	๒๐,๐๐๐	๒๐,๐๐๐	๒๐,๐๐๐	๑ ครั้ง/ปี	อุบัติเหตุในการขับขี่ในพื้นที่ลดลง	สำนักงานปลัด
๑๑	โครงการป้องกันและแก้ไขปัญหามอกควันและไฟฟ้า	เพื่อป้องกันและแก้ไขปัญหาไฟฟ้า	จำนวน ๑๑ หมู่บ้าน	-	-	๕๐,๐๐๐	๕๐,๐๐๐	๕๐,๐๐๐	๑ ครั้ง/ปี	ป้องกันไฟฟ้าและปัญหาหมอกควันที่เกิดในพื้นที่	สำนักงานปลัด
รวม ๑๑ โครงการ				๓๙๕,๐๐๐	๓๙๕,๐๐๐	๑,๓๘๕,๐๐๐	๘๘๕,๐๐๐	๘๘๕,๐๐๐			

รายละเอียดโครงการพัฒนา
แผนพัฒนาท้องถิ่น (พ.ศ. ๒๕๖๖ - ๒๕๗๐)

องค์การบริหารส่วนตำบลท่าศาลา อำเภอมัญจาคีรี จังหวัดขอนแก่น

- ก ยุทธศาสตร์จังหวัดที่ ๑ การพัฒนาเศรษฐกิจให้มีความมั่นคงและมีความสามารถทางการแข่งขัน
- ข ยุทธศาสตร์การพัฒนาขององค์การบริหารส่วนท้องถิ่นในเขตจังหวัดขอนแก่นที่ ๕ การพัฒนาการเกษตรยั่งยืน
๑. ยุทธศาสตร์ การพัฒนาเศรษฐกิจให้มีความมั่นคงและมีความสามารถทางการแข่งขัน

๑.๑ แผนงาน การเกษตร

ที่	โครงการ/กิจกรรม	วัตถุประสงค์	เป้าหมาย (ผลผลิตของโครงการ)	งบประมาณ					ตัวชี้วัด (KPI)	ผลลัพธ์ที่คาดว่าจะได้รับ	หน่วยงาน ที่รับผิดชอบหลัก
				๒๕๖๖ (บาท)	๒๕๖๗ (บาท)	๒๕๖๘ (บาท)	๒๕๖๙ (บาท)	๒๕๗๐ (บาท)			
๑	โครงการขุดสระน้ำเฉลิมพระเกียรติ	เพื่อให้เกษตรกรมีน้ำไว้ใช้ทำการเกษตร	ม.๑ - ๑๑		๔๐๐,๐๐๐		๔๐๐,๐๐๐		๑๑ บ่อ /ปี	ประชาชนมีผลผลิตและรายได้จากการทำการเกษตร	สำนักงานปลัด
๒	โครงการผลิตลูกปลาวัยอ่อนโดยใช้ชุดเพาะพันธุ์ปลาเคลื่อนที่	เพิ่มรายได้และลดรายจ่ายครัวเรือนในการประกอบอาชีพเสริม	ม.๑ - ๑๑	-	๓๐๐,๐๐๐	-	๓๐๐,๐๐๐	-	๑ โครงการ	ประชาชนมีความเป็นอยู่ดีขึ้น	สำนักงานปลัด
๓	โครงการลดรายจ่ายครัวเรือนเกษตร ตามแนวปรัชญาเศรษฐกิจพอเพียง	เพิ่มรายได้และลดรายจ่ายครัวเรือนในการประกอบอาชีพเสริม	ม.๑ - ๑๑	-	๕๐,๐๐๐	๕๐,๐๐๐	๕๐,๐๐๐	๕๐,๐๐๐	๑ โครงการ	ประชาชนมีความเป็นอยู่ดีขึ้น	สำนักงานปลัด
๔	โครงการขุดลอกหนองโสگذุ่ม.๑	เพื่อบำรุงรักษาหนองน้ำที่เก็บกักน้ำไว้ใช้ในการอุปโภค บริโภค	พื้นที่รอบหนอง	-	๒๐๐,๐๐๐	-	๒๐๐,๐๐๐	-	๑ แห่ง	หนองน้ำกักเก็บน้ำได้ดีและไม่ตื้นเขิน	กองช่าง
๕	โครงการก่อสร้างฝายกั้นน้ำลำห้วยทรายช่วงนางสายใจ สุทธมา ม.๑	เพื่อกักเก็บน้ำเพื่อใช้ในการเกษตร	ฝายกั้นน้ำห้วยทราย	-	-	๒๕๐,๐๐๐	-	-	๑ จุด	ประชาชนมีน้ำเพื่อใช้ในการเกษตร	กองช่าง
๖	โครงการก่อสร้างฝายกั้นน้ำลำห้วยทรายช่วงนายคำพร แทนกลาง ม.๑	เพื่อกักเก็บน้ำเพื่อใช้ในการเกษตร	ฝายกั้นน้ำลำห้วยทราย	๒๕๐,๐๐๐	-	๒๕๐,๐๐๐	-	-	๑ จุด	ประชาชนมีน้ำเพื่อใช้ในการเกษตร	กองช่าง

ที่	โครงการ/กิจกรรม	วัตถุประสงค์	เป้าหมาย (ผลผลิตของโครงการ)	งบประมาณ					ตัวชี้วัด (KPI)	ผลลัพธ์ที่คาดว่าจะได้รับ	หน่วยงาน ที่รับผิดชอบ หลัก
				๒๕๖๖ (บาท)	๒๕๖๗ (บาท)	๒๕๖๘ (บาท)	๒๕๖๙ (บาท)	๒๕๗๐ (บาท)			
๗	โครงการขุดลอกลำห้วยทราย ช่วงนายพลอย ยาโสภา ขึ้นไปทางต้นน้ำ ม.๑	เพื่อขุดลอกแหล่งน้ำ ที่ต้นเขิน	ขุดลอกลำห้วย ทราย	-	๒๕๐,๐๐๐	-	๒๕๐,๐๐๐	-	๑ จุด	ประชาชนมีน้ำ เพื่อใช้ในการเกษตร	กองช่าง
๘	โครงการขุดลอกลำห้วย พะเนาว์ ม.๒	เพื่อบำรุงรักษาหนองน้ำ ที่เก็บกักน้ำไว้ใช้ ในการอุปโภค บริโภค	ขุดลอกลำห้วย ทราย	๒๒๐,๐๐๐	-	-	๒๒๐,๐๐๐	-	๑ แห่ง	หนองน้ำกักเก็บน้ำได้ดี และไม่ต้นเขิน	กองช่าง
๙	โครงการขุดเจาะบ่อบาดาล เพื่อการเกษตร ม.๒	เพื่อให้มีแหล่งน้ำไว้ใช้ ในการอุปโภค บริโภค	ขุดเจาะ บ่อบาดาล	-	๒๕๐,๐๐๐	-	-	๒๕๐,๐๐๐	๑ แห่ง	มีแหล่งน้ำไว้ใช้ในการ การเกษตร	กองช่าง
๑๐	โครงการขุดลอกสระน้ำ ประจำหมู่บ้าน ม.๔	เพื่อให้มีแหล่งน้ำไว้ใช้ ในการอุปโภค บริโภค	ขุดลอกสระน้ำ ประจำหมู่บ้าน	-	๒๐๐,๐๐๐	-	-	๒๐๐,๐๐๐	๑ แห่ง	มีแหล่งน้ำไว้ใช้ในการ การเกษตร	กองช่าง
๑๑	โครงการขุดลอกฝายบ้าน จากนายแสงดาว ถึงฝายบ้าน ม.๔	เพื่อให้มีแหล่งน้ำไว้ใช้ ในการอุปโภค บริโภค	ขุดลอกฝายบ้าน	-	-	๒๐๐,๐๐๐	-	๒๐๐,๐๐๐	๑ แห่ง	มีแหล่งน้ำไว้ใช้ในการ การเกษตร	กองช่าง
๑๒	โครงการขุดเจาะบ่อบาดาล พร้อมติดตั้งระบบโซล่าเซลล์ วัดป่าจันทราสุรณ ม.๔	เพื่อให้มีแหล่งน้ำไว้ใช้ ในการอุปโภค บริโภค	ขุดเจาะบ่อ บาดาล	๒๐๐,๐๐๐	-	๒๐๐,๐๐๐	-	-	๑ แห่ง	มีแหล่งน้ำไว้ใช้ในการ การเกษตร	กองช่าง
๑๓	โครงการขุดลอกลำห้วย พะเนาว์ฝายนิวซีแลนด์ ม.๔	เพื่อบำรุงรักษาหนองน้ำ ที่เก็บกักน้ำไว้ใช้ ในการอุปโภค บริโภค	ขุดลอกลำห้วย พะเนาว์	-	๒๐๐,๐๐๐	-	๒๐๐,๐๐๐	-	๑ แห่ง	หนองน้ำกักเก็บน้ำได้ดี และไม่ต้นเขิน	กองช่าง
๑๔	โครงการขุดลอกลำห้วย พะเนาว์ ม.๔	เพื่อบำรุงรักษาหนองน้ำ ที่เก็บกักน้ำไว้ใช้ ในการอุปโภค บริโภค	ขุดลอกลำห้วย พะเนาว์	-	๒๐,๐๐๐	-	-	๒๐๐,๐๐๐	๑ แห่ง	หนองน้ำกักเก็บน้ำได้ดี และไม่ต้นเขิน	กองช่าง

ที่	โครงการ/กิจกรรม	วัตถุประสงค์	เป้าหมาย (ผลผลิตของโครงการ)	งบประมาณ					ตัวชี้วัด (KPI)	ผลลัพธ์ที่คาดว่าจะได้รับ	หน่วยงาน ที่รับผิดชอบ หลัก
				๒๕๖๖ (บาท)	๒๕๖๗ (บาท)	๒๕๖๘ (บาท)	๒๕๖๙ (บาท)	๒๕๗๐ (บาท)			
๑๕	โครงการต่อท่อส่งน้ำจาก ท่อสูบน้ำ(ไฟฟ้า) ลง หนองบ่อ ม.๕	เพื่อให้มีแหล่งน้ำไว้ใช้ ในการอุปโภค บริโภค	ต่อท่อสูบน้ำ หนองบ่อ	๒๐๐,๐๐๐	๒๐๐,๐๐๐	-	-	-	๑ แห่ง	มีแหล่งน้ำไว้ใช้ใน การเกษตร	กองช่าง
๑๖	โครงการก่อสร้างคลอง ส่งน้ำตาดคองกริต จากไร่นายณรงค์ ทิบโรสง ถึงหนองคู ม.๖	เพื่อให้มีแหล่งน้ำไว้ใช้ อย่างทั่วถึง	ก่อสร้าง คลองส่งน้ำ ตาดคองกริต	-	๒๕๐,๐๐๐	๒๕๐,๐๐๐	-	-	๑ แห่ง	ประชาชนมีคลอง ส่งน้ำเพื่อใช้ด้าน การเกษตร	กองช่าง
๑๗	โครงการขุดลอก ลำห้วยพะเนาว์ ม.๖	เพื่อบำรุงรักษาหนองน้ำ ที่เก็บกักน้ำไว้ใช้ ในการอุปโภค บริโภค	ขุดลอกลำห้วย พะเนาว์	๒๐๐,๐๐๐	-	-	๒๐๐,๐๐๐	-	๑ แห่ง	แหล่งน้ำกักเก็บน้ำได้ดี และไม่ตื้นเขิน	กองช่าง
๑๘	โครงการขุดลอกหนองฉิม ม.๘	เพื่อบำรุงรักษาหนองน้ำ ที่เก็บกักน้ำไว้ใช้ ในการอุปโภค บริโภค	ขุดลอก หนองฉิม	-	๒๐๐,๐๐๐	-	-	๒๐๐,๐๐๐	๑ แห่ง	แหล่งน้ำกักเก็บน้ำได้ดี และไม่ตื้นเขิน	กองช่าง
๑๙	โครงการขุดลอกหนองคู ม.๘	เพื่อบำรุงรักษาหนองน้ำ ที่เก็บกักน้ำไว้ใช้ ในการอุปโภค บริโภค	ขุดลอก หนองคู	๒๐๐,๐๐๐	-	๒๐๐,๐๐๐	-	-	๑ แห่ง	แหล่งน้ำกักเก็บน้ำได้ดี และไม่ตื้นเขิน	กองช่าง
๒๐	โครงการก่อสร้างฝายน้ำล้น ช่วงนางแสงสว่าง พลเสนา ม.๘	เพื่อกักเก็บน้ำเพื่อใช้ ในการเกษตร	ก่อสร้าง ฝายน้ำล้น	-	๒๕๐,๐๐๐	-	-	-	๑ จุด	ประชาชนมีน้ำ เพื่อใช้ในการเกษตร	กองช่าง
๒๑	โครงการสนับสนุนกลุ่มข้าว พันธุ์ดี ม.๘	เพื่อให้มีเมล็ดพันธุ์ข้าวที่ดี	ส่งเสริมกลุ่มผลิต ข้าวพันธุ์ดี	๒๐,๐๐๐	-	๒๐,๐๐๐	-	-	ผลผลิต ข้าว	ประชาชนมีเมล็ดพันธุ์ ข้าวที่คุณภาพดี	สำนักงานปลัดฯ
๒๒	โครงการขุดลอก หนองหัน ม.๙	เพื่อบำรุงรักษาหนองน้ำ ที่เก็บกักน้ำไว้ใช้ ในการอุปโภค บริโภค	ขุดลอก หนองหัน	๒๐๐,๐๐๐	-	-	๒๐๐,๐๐๐	-	๑ แห่ง	แหล่งน้ำกักเก็บน้ำได้ดี และไม่ตื้นเขิน	กองช่าง

ที่	โครงการ/กิจกรรม	วัตถุประสงค์	เป้าหมาย (ผลผลิตของโครงการ)	งบประมาณ					ตัวชี้วัด (KPI)	ผลลัพธ์ที่คาดว่าจะได้รับ	หน่วยงาน ที่รับผิดชอบหลัก
				๒๕๖๖ (บาท)	๒๕๖๗ (บาท)	๒๕๖๘ (บาท)	๒๕๖๙ (บาท)	๒๕๗๐ (บาท)			
๒๓	โครงการขุดลอก ลำห้วยพะเนาว์ ม.๙	เพื่อบำรุงรักษาหนองน้ำ ที่เก็บกักน้ำไว้ใช้ ในการอุปโภค บริโภค	ขุดลอก ลำห้วยพะเนาว์	-	๒๐๐,๐๐๐	-	๒๐๐,๐๐๐	-	๑ แห่ง	แหล่งน้ำกักเก็บน้ำได้ดี และไม่ตื้นเขิน	กองช่าง
๒๔	โครงการกำจัดวัชพืช ลำห้วยพะเนาว์ ม.๙	เพื่ออนุรักษ์และพัฒนา แหล่งน้ำ	กำจัดวัชพืช ลำห้วยพะเนาว์	๑๐๐,๐๐๐	-	-	๑๐๐,๐๐๐	-	๑ แห่ง	อนุรักษ์แหล่งน้ำใช้ ในการเกษตร	กองช่าง
๒๕	โครงการขุดลอก ฝายชลประทาน ม.๑๐	เพื่อบำรุงรักษาหนองน้ำ ที่เก็บกักน้ำไว้ใช้ ในการอุปโภค บริโภค	ขุดลอกฝาย ชลประทาน	-	๒๐๐,๐๐๐	-	-	๒๐๐,๐๐๐	๑ แห่ง	แหล่งน้ำกักเก็บน้ำได้ดี และไม่ตื้นเขิน	กองช่าง
๒๖	โครงการขุดลอก ลำห้วยพะเนาว์ ม.๑๐	เพื่อบำรุงรักษาหนองน้ำ ที่เก็บกักน้ำไว้ใช้ ในการอุปโภค บริโภค	ขุดลอกลำห้วย พะเนาว์	๑๐๐,๐๐๐	-	-	๑๐๐,๐๐๐	-	๑ แห่ง	แหล่งน้ำกักเก็บน้ำได้ดี และไม่ตื้นเขิน	กองช่าง
๒๗	โครงการขุดลอก ลำห้วยน้อย ม.๑๐	เพื่อบำรุงรักษาหนองน้ำ ที่เก็บกักน้ำไว้ใช้ ในการอุปโภค บริโภค	ขุดลอกลำห้วย น้อย	-	๑๐๐,๐๐๐	-	-	๑๐๐,๐๐๐	๑ แห่ง	แหล่งน้ำกักเก็บน้ำได้ดี และไม่ตื้นเขิน	กองช่าง
๒๘	โครงการขุดลอก ห้วยหนองจิก ม.๑๐	เพื่ออนุรักษ์และพัฒนา แหล่งน้ำ	ขุดลอก ห้วยหนองจิก	-	-	๑๐๐,๐๐๐	-	-	๑ แห่ง	อนุรักษ์แหล่งน้ำใช้ ในการเกษตร	กองช่าง
๒๙	โครงการก่อสร้างฝายน้ำล้น ช่วงนางางสำเนียง ถึงนา นายธนากร ศรีสุวรรณ ม.๑๐	เพื่อให้มีแหล่งน้ำไว้ใช้ อย่างทั่วถึง	ก่อสร้างฝายน้ำล้น	-	๓๐๐,๐๐๐	-	-	-	๑ แห่ง	ประชาชนมีคลอง ส่งน้ำเพื่อใช้ด้าน การเกษตร	กองช่าง
๓๐	โครงการขุดเจาะบ่อ บาดาลเพื่อการเกษตร ม.๑๐	เพื่อให้มีแหล่งน้ำไว้ใช้ อย่างทั่วถึง	ขุดเจาะบ่อบาดาล	-	-	๒๕๐,๐๐๐	-	-	๓ บ่อ	ประชาชนมีน้ำใช้ เพื่อการเกษตรอย่าง ทั่วถึง	กองช่าง

ที่	โครงการ/กิจกรรม	วัตถุประสงค์	เป้าหมาย (ผลผลิตของโครงการ)	งบประมาณ					ตัวชี้วัด (KPI)	ผลลัพธ์ที่คาดว่าจะได้รับ	หน่วยงาน ที่รับผิดชอบหลัก
				๒๕๖๖ (บาท)	๒๕๖๗ (บาท)	๒๕๖๘ (บาท)	๒๕๖๙ (บาท)	๒๕๗๐ (บาท)			
๓๑	โครงการขุดลอกหนองคู ม.๖	เพื่อบำรุงรักษาหนองน้ำที่เก็บกักน้ำไว้ใช้ในการอุปโภค บริโภค	ขุดลอกหนองคู	๒๐๐,๐๐๐	-	-	-	๒๐๐,๐๐๐	๑ แห่ง	แหล่งน้ำกักเก็บน้ำได้ดีและไม่ตื้นเขิน	กองช่าง
๓๒	โครงการส่งเสริมการผลิตและการใช้สารอินทรีย์ทดแทนสารเคมีทางการเกษตร	เพื่ออนุรักษ์ดินให้มีคุณภาพที่ดี	สนับสนุนการผลิตและการใช้สารอินทรีย์	๒๐,๐๐๐	-	๒๐,๐๐๐	-	๒๐,๐๐๐	๑ ครั้ง /ปี	เกษตรกรสามารถผลิตรายการเกษตรปลอดสารพิษและมีสุขภาพที่ดีขึ้น	สำนักงานปลัด
๓๓	โครงการปลูกป่าเฉลิมพระเกียรติฯ	เพื่อเฉลิมพระเกียรติฯ	ปลูกป่าในเขตพื้นที่	๒๐,๐๐๐	๒๐,๐๐๐	๒๐,๐๐๐	๒๐,๐๐๐	๒๐,๐๐๐	๑ ครั้ง /ปี	มีป่าไม้ที่เขียวชอุ่มทั่วตำบล	สำนักงานปลัด
๓๔	โครงการอนุรักษ์พันธุกรรมพืชอันเนื่องมาจากพระราชดำริฯ	เพื่อเป็นการอนุรักษ์และใช้ประโยชน์จากพันธุกรรมพืช	อนุรักษ์พันธุกรรมพืช	๒๐,๐๐๐	๒๐,๐๐๐	๒๐,๐๐๐	๒๐,๐๐๐	๒๐,๐๐๐	๑ แห่ง	พืชที่ใกล้สูญพันธุ์ได้รับการอนุรักษ์	สำนักงานปลัด
๓๕	โครงการส่งเสริมพัฒนาหมู่บ้านตามแนวเศรษฐกิจพอเพียง	เพื่อส่งเสริมสนับสนุนหมู่บ้านตามแนวเศรษฐกิจพอเพียง	ส่งเสริมหมู่บ้านเศรษฐกิจพอเพียง	๓๐,๐๐๐	๓๐,๐๐๐	๓๐,๐๐๐	๓๐,๐๐๐	๓๐,๐๐๐	๑ ครั้ง /ปี	ประชาชนดำเนินชีวิตตามหลักเศรษฐกิจพอเพียงตามแนวพระราชดำริ	สำนักงานปลัด
รวม ๓๕ โครงการ				๑,๙๘๐,๐๐๐	๓,๖๔๐,๐๐๐	๑,๘๖๐,๐๐๐	๒,๔๙๐,๐๐๐	๑,๖๙๐,๐๐๐			

รายละเอียดโครงการพัฒนา

แผนพัฒนาท้องถิ่น (พ.ศ. ๒๕๖๖ - ๒๕๗๐)

องค์การบริหารส่วนตำบลท่าศาลา อำเภอเมืองจาติรี จังหวัดขอนแก่น

ก ยุทธศาสตร์จังหวัดที่ ๑ การพัฒนาคุณภาพคนและสังคม

ข ยุทธศาสตร์การพัฒนาขององค์กรปกครองส่วนท้องถิ่นในเขตจังหวัดขอนแก่นที่ ๖ การเสริมสร้างสุขภาวะ

๑. ยุทธศาสตร์ การพัฒนาคนและสังคมที่มีคุณภาพ

๑.๑ แผนงาน สาธารณสุข

ที่	โครงการ/กิจกรรม	วัตถุประสงค์	เป้าหมาย (ผลผลิตของโครงการ)	งบประมาณ					ตัวชี้วัด (KPI)	ผลลัพธ์ที่คาดว่าจะได้รับ	หน่วยงาน ที่รับผิดชอบ หลัก
				๒๕๖๖ (บาท)	๒๕๖๗ (บาท)	๒๕๖๘ (บาท)	๒๕๖๙ (บาท)	๒๕๗๐ (บาท)			
๑	โครงการแก้ไขปัญหาเด็ก โภชนาการต่ำ	เพื่อแก้ไขปัญหาเด็ก ขาดสารอาหาร	เด็กอายุ ๐-๖ ปี	๓๐,๐๐๐	๓๐,๐๐๐	๓๐,๐๐๐	๓๐,๐๐๐	๓๐,๐๐๐	๑ โครงการ	เด็กได้รับสารอาหาร ครบถ้วน	สำนักงานปลัด
๒	โครงการคัดเลือกแม่ ตัวอย่างและหนุน้อย สุขภาพดี	เพื่อส่งเสริมการดูแล ด้านสุขอนามัยและ โภชนาการ	แม่และเด็กในเขต พื้นที่	๒๐,๐๐๐	๒๐,๐๐๐	๒๐,๐๐๐	๒๐,๐๐๐	๒๐,๐๐๐	๑ ครั้ง /ปี	แม่ได้รับความรู้ เรื่องการดูแลลูกน้อย ในเรื่องต่างๆ	สำนักงานปลัด
๓	โครงการฝึกอบรมเรื่อง สารพิษในชีวิต ประจำวัน	เพื่อให้ประชาชนได้ ตระหนักถึงพิษภัย ของสารเคมีต่างๆ ที่ มีอยู่รอบตัว	๑๑ หมู่บ้าน	๑๕,๐๐๐	๑๕,๐๐๐	๑๕,๐๐๐	๑๕,๐๐๐	๑๕,๐๐๐	๑ ครั้ง/ปี	ประชาชนปลอดภัย จากสารพิษที่มีอยู่ รอบตัว	สำนักงานปลัด
๔	โครงการฟันดี มีสุข	เพื่อให้ประชาชนมี สุขภาพฟันและฟัน ที่ดี	๑๑ หมู่บ้าน	๑๐,๐๐๐	๑๐,๐๐๐	๑๐,๐๐๐	๑๐,๐๐๐	๑๐,๐๐๐	๑ โครงการ	ประชาชนมีสุขภาพ ปากและฟันที่ดี	สำนักงานปลัด
๕	โครงการอบรมให้ความรู้ การใช้กัญชาเพื่อการบำบัด รักษาโรค	เพื่อให้ประชาชนมี ความรู้ความเข้าใจ ในการใช้กัญชา	๑๑ หมู่บ้าน	๒๐,๐๐๐	-	๒๐,๐๐๐	-	๒๐,๐๐๐	๑ โครงการ	ประชาชนมีความรู้ ในการใช้สารสกัด จากกัญชา	สำนักงานปลัด
๖	โครงการพระราชดำริ ด้านสาธารณสุข	เพื่อสนับสนุนการ ทำงานของ อสม. ประจำหมู่บ้าน	อุดหนุน อสม. จำนวน ๑๑ หมู่บ้าน	๒๒๐,๐๐๐	๒๒๐,๐๐๐	๒๒๐,๐๐๐	๒๒๐,๐๐๐	๒๒๐,๐๐๐	๑๑ แห่ง /ปี	เพิ่มศักยภาพการ ทำงานของ อสม. หมู่บ้าน	สำนักงานปลัด

ที่	โครงการ/กิจกรรม	วัตถุประสงค์	เป้าหมาย (ผลผลิตของโครงการ)	งบประมาณ					ตัวชี้วัด (KPI)	ผลลัพธ์ที่คาดว่าจะได้รับ	หน่วยงาน ที่รับผิดชอบหลัก
				๒๕๖๖ (บาท)	๒๕๖๗ (บาท)	๒๕๖๘ (บาท)	๒๕๖๙ (บาท)	๒๕๗๐ (บาท)			
๗	โครงการอุดหนุนศูนย์เฉลิมพระเกียรติเพื่อช่วยเหลือผู้ป่วยโรคเอดส์และผู้ติดเชื้อ HIV	เพื่อช่วยเหลือผู้ป่วยเอดส์ในอำเภอมัญจาคีรี	อุดหนุนที่ทำการปกครองอำเภอมัญจาคีรี	๔๐,๐๐๐	๔๐,๐๐๐	๔๐,๐๐๐	๔๐,๐๐๐	๔๐,๐๐๐	๑ ครั้ง / ปี	ผู้ป่วยเอดส์ได้รับการเอาใจใส่ดูแลจากสังคม	สำนักงานปลัด
๘	โครงการป้องกันและแก้ไขปัญหายาเสพติด	เพื่อสนับสนุนการทำงานของอำเภอในการป้องกันแก้ไขปัญหายาเสพติด	อุดหนุนที่ทำการปกครองอำเภอมัญจาคีรี	๕๐,๐๐๐	๕๐,๐๐๐	๕๐,๐๐๐	๕๐,๐๐๐	๕๐,๐๐๐	๑ ครั้ง / ปี	ผู้ติดยาเสพติดได้รับการบำบัด ร้อยละ ๙๐	สำนักงานปลัด
๙	โครงการป้องกันและแก้ไขปัญหายาเสพติด	เพื่อสนับสนุนการทำงานของจังหวัดในการป้องกันและแก้ไขปัญหายาเสพติด	อุดหนุนที่ทำการปกครองจังหวัดขอนแก่น	๒๐,๐๐๐	๒๐,๐๐๐	๒๐,๐๐๐	๒๐,๐๐๐	๒๐,๐๐๐	๑ ครั้ง / ปี	ผู้ติดยาเสพติดได้รับการบำบัด ร้อยละ ๙๐	สำนักงานปลัด
๑๐	โครงการสัตว์ปลอดโรค คนปลอดภัยจากโรคพิษสุนัขบ้า	เพื่อป้องกันการติดเชื้อจากสัตว์สู่คน	เพื่อจัดซื้อเวชภัณฑ์ต่างๆ ในการควบคุมโรค	๔๐,๐๐๐	๔๐,๐๐๐	๔๐,๐๐๐	๔๐,๐๐๐	๔๐,๐๐๐	๑ โครงการ	สามารถป้องกันการแพร่ระบาดของเชื้อโรคได้	สำนักงานปลัด
๑๑	โครงการป้องกันและควบคุมโรคไข้เลือดออก	เพื่อป้องกันการแพร่ระบาดของเชื้อโรค	จัดซื้อทรายอบทและน้ำยาพ่นกำจัดยุงลาย	๑๕๐,๐๐๐	๑๕๐,๐๐๐	๑๕๐,๐๐๐	๑๕๐,๐๐๐	๑๕๐,๐๐๐	๑ โครงการ	ประชาชนมีสุขภาพดีถ้วนหน้า	สำนักงานปลัด
๑๒	โครงการอบรมเชิงปฏิบัติการให้ความรู้ในการป้องกันโรคติดเชื้อไวรัสโคโรนา ๒๐๑๙ (COVID-๒๐๑๙)	เพื่อควบคุมและป้องกันเชื้อไวรัสโคโรนา ๒๐๑๙	ประชาชนในเขตพื้นที่	๒๐,๐๐๐	๒๐,๐๐๐	-	-	-	๑ โครงการ	ประชาชนปลอดภัยจากเชื้อไวรัสโคโรนา ๒๐๑๙	สำนักงานปลัด
๑๓	โครงการมินิฮาร์ฟมาราธอน	เพื่อส่งเสริมการออกกำลังกาย	อุดหนุนจังหวัดขอนแก่น	๒๐,๐๐๐	๒๐,๐๐๐	๒๐,๐๐๐	๒๐,๐๐๐	๒๐,๐๐๐	๑ ครั้ง / ปี	ประชาชนมีร่างกายสุขภาพที่แข็งแรง	กองการศึกษา
รวม ๑๓ โครงการ				๔๒๕,๐๐๐	๔๐๕,๐๐๐	๓๘๕,๐๐๐	๓๘๕,๐๐๐	๓๘๕,๐๐๐			

รายละเอียดโครงการพัฒนา

แผนพัฒนาท้องถิ่น (พ.ศ. ๒๕๖๖ - ๒๕๗๐)

องค์การบริหารส่วนตำบลท่าศาลา อำเภอมัญจาคีรี จังหวัดขอนแก่น

ก ยุทธศาสตร์จังหวัดที่ ๕ การพัฒนาการบริหารภาครัฐ

ข ยุทธศาสตร์การพัฒนาขององค์กรปกครองส่วนท้องถิ่นในเขตจังหวัดขอนแก่นที่ ๘ การพัฒนาการบริหารภาครัฐ ภายใต้หลักธรรมาภิบาล

๑. ยุทธศาสตร์ การพัฒนาการบริหารภาครัฐ

๑.๑ แผนงาน บริหารงานทั่วไป

ที่	โครงการ/กิจกรรม	วัตถุประสงค์	เป้าหมาย (ผลผลิตของโครงการ)	งบประมาณและที่มา					ตัวชี้วัด (KPI)	ผลลัพธ์ที่คาดว่าจะได้รับ	หน่วยงาน ที่รับผิดชอบ
				๒๕๖๖ (บาท)	๒๕๖๗ (บาท)	๒๕๖๘ (บาท)	๒๕๖๙ (บาท)	๒๕๗๐ (บาท)			
๑	โครงการฝึกอบรมเพื่อพัฒนาองค์ความรู้เกี่ยวกับการปฏิบัติงานของ อปท. แก่ผู้บริหาร สมาชิกสภา พนักงานส่วนตำบล พนักงานจ้าง	เพื่อเพิ่มพูนความรู้ในการปฏิบัติหน้าที่	คณะผู้บริหาร ท้องถิ่น สมาชิกสภา ท้องถิ่น พนักงาน พนักงานจ้าง ผู้นำชุมชน	๓๐๐,๐๐๐	๓๐๐,๐๐๐	๓๐๐,๐๐๐	๓๐๐,๐๐๐	๓๐๐,๐๐๐	๑ ครั้ง /ปี	ได้นำความรู้ ที่ได้มาประยุกต์ ใช้กับหน่วยงาน	สำนักงานปลัด
๒	โครงการปรับปรุงแผนที่ภาษีและทะเบียนทรัพย์สินองค์การบริหารส่วนตำบลท่าศาลา	เพื่อจัดทำหรือปรับปรุงข้อมูลแผนที่ภาษีและทะเบียนทรัพย์สินและฐานข้อมูลในการจัดเก็บรายได้	จำนวน ๑๑ หมู่บ้าน	๓๐๐,๐๐๐	๓๐๐,๐๐๐	๓๐๐,๐๐๐	๓๐,๐๐๐	๓๐,๐๐๐	๑ ครั้ง /ปี	อบต.จัดเก็บรายได้เพิ่มขึ้น มีระบบการจัดเก็บภาษีที่มีประสิทธิภาพ	กองคลัง
๓	โครงการฝึกอบรมคุณธรรมจริยธรรมแก่บุคลากรองค์การบริหารส่วนตำบลท่าศาลา	เพื่อสร้างจิตสำนึกในการปฏิบัติตามประมวลจริยธรรม	พนักงานส่วนตำบล และพนักงานจ้าง	๒๐,๐๐๐	๒๐,๐๐๐	๒๐,๐๐๐	๒๐,๐๐๐	๒๐,๐๐๐	๑ ครั้ง /ปี	พนักงานมี จิตสำนึกในการ ปฏิบัติงาน	สำนักงานปลัด
๔	โครงการคัดเลือกบุคลากรดีเด่นประจำปี	เพื่อเป็นขวัญและกำลังใจในการทำงาน	พนักงานส่วนตำบล และพนักงานจ้าง	๕,๐๐๐	๕,๐๐๐	๕,๐๐๐	๕,๐๐๐	๕,๐๐๐	๑ ครั้ง /ปี	พนักงานส่วน ตำบลมีขวัญและ กำลังใจในการ ทำงาน	สำนักงานปลัด

ที่	โครงการ/กิจกรรม	วัตถุประสงค์	เป้าหมาย (ผลผลิตของโครงการ)	งบประมาณและที่มา					ตัวชี้วัด (KPI)	ผลลัพธ์ที่คาดว่าจะได้รับ	หน่วยงาน ที่รับผิดชอบ
				๒๕๖๖ (บาท)	๒๕๖๗ (บาท)	๒๕๖๘ (บาท)	๒๕๖๙ (บาท)	๒๕๗๐ (บาท)			
๕	โครงการ Big Cleaning Day	เพื่อจัดสภาพแวดล้อม ให้เอื้ออำนวยในการ ปฏิบัติงาน	สถานที่ทำงาน ทุกส่วนราชการ	๕,๐๐๐	๕,๐๐๐	๕,๐๐๐	๕,๐๐๐	๕,๐๐๐	๒ ครั้ง/ปี	สถานที่ทำงาน สะอาด มีความเป็น ระเบียบเรียบร้อย	สำนักงานปลัด
๖	ค่าจัดซื้ออุปกรณ์อ่านบัตร (smart card reader)	เพื่อให้การบริหาร ประชาชนมีความสะดวก รวดเร็ว	จำนวน ๑ เครื่อง	-	-	๕,๐๐๐	๕,๐๐๐	๕,๐๐๐	๑ เครื่อง	การทำงานมี ประสิทธิภาพ มากขึ้น	สำนักงานปลัด
รวม ๖ โครงการ				๖๓๐,๐๐๐	๖๓๐,๐๐๐	๖๓๕,๐๐๐	๓๖๕,๐๐๐	๓๖๕,๐๐๐		-	-

รายละเอียดโครงการพัฒนา

แผนพัฒนาท้องถิ่น (พ.ศ. ๒๕๖๖ - ๒๕๗๐)

องค์การบริหารส่วนตำบลท่าศาลา อำเภอเมืองจาตารี จังหวัดขอนแก่น

- ก ยุทธศาสตร์จังหวัดที่ ๓ การบริหารจัดการทรัพยากรธรรมชาติและสิ่งแวดล้อมเพื่อการพัฒนาที่ยั่งยืน
- ข ยุทธศาสตร์การพัฒนาขององค์กรปกครองส่วนท้องถิ่นในเขตจังหวัดขอนแก่นที่ ๔ การบริหารจัดการทรัพยากรธรรมชาติและสิ่งแวดล้อม เพื่อการพัฒนาอย่างยั่งยืน
๑. ยุทธศาสตร์ การบริหารจัดการทรัพยากรธรรมชาติและสิ่งแวดล้อมเพื่อการพัฒนาที่ยั่งยืน

๑.๑ แผนงาน เคหะและชุมชน

ที่	โครงการ/กิจกรรม	วัตถุประสงค์	เป้าหมาย (ผลผลิตของโครงการ)	งบประมาณ					ตัวชี้วัด (KPI)	ผลลัพธ์ที่คาดว่าจะได้รับ	หน่วยงาน ที่รับผิดชอบ หลัก
				๒๕๖๖ (บาท)	๒๕๖๗ (บาท)	๒๕๖๘ (บาท)	๒๕๖๙ (บาท)	๒๕๗๐ (บาท)			
๑	โครงการปรับปรุงและพัฒนาบ่อขยะมูลฝอยให้ได้มาตรฐาน	เพื่อป้องกันและแก้ไขปัญหามลพิษ	จำนวน ๒ ไร่	๑๐๐,๐๐๐	๑๐๐,๐๐๐	๑๐๐,๐๐๐	๑๐๐,๐๐๐	๑๐๐,๐๐๐	๑ บ่อ	มีที่ทิ้งขยะของตำบล	กองช่าง
๒	โครงการหมู่บ้าน/ชุมชนปลอดภัย	เพื่อป้องกันและแก้ไขปัญหามลพิษ	๑๑ หมู่บ้าน	๕๐,๐๐๐	๕๐,๐๐๐	๕๐,๐๐๐	๕๐,๐๐๐	๕๐,๐๐๐	๑๑ หมู่บ้าน	ทุกหมู่บ้านมีความสะอาดและน่าอยู่	สำนักงานปลัด
รวม ๒ โครงการ				๑๕๐,๐๐๐	๑๕๐,๐๐๐	๑๕๐,๐๐๐	๑๕๐,๐๐๐	๑๕๐,๐๐๐			

รายละเอียดโครงการพัฒนา

แผนพัฒนาท้องถิ่น (พ.ศ. ๒๕๖๖ - ๒๕๗๐)

องค์การบริหารส่วนตำบลท่าศาลา อำเภอเมืองจาตารี จังหวัดขอนแก่น

ก ยุทธศาสตร์จังหวัดที่ ๒ การพัฒนาคนและสังคมที่มีคุณภาพ

ข ยุทธศาสตร์การพัฒนาขององค์รปกครองส่วนท้องถิ่นในเขตจังหวัดขอนแก่นที่ ๑ การพัฒนาคุณภาพคนและสังคม

๑. ยุทธศาสตร์ การพัฒนาคนและสังคมที่มีคุณภาพ

๑.๑ แผนงาน งบกลาง

ที่	โครงการ/กิจกรรม	วัตถุประสงค์	เป้าหมาย (ผลผลิตของโครงการ)	งบประมาณ					ตัวชี้วัด (KPI)	ผลลัพธ์ที่คาดว่าจะได้รับ	หน่วยงาน ที่รับผิดชอบ หลัก
				๒๕๖๖ (บาท)	๒๕๖๗ (บาท)	๒๕๖๘ (บาท)	๒๕๖๙ (บาท)	๒๕๗๐ (บาท)			
๑	โครงการกองทุนสวัสดิการชุมชนตำบลท่าศาลา	เพื่อส่งเสริมคุณภาพชีวิตของประชาชน	จำนวน ๑๑ หมู่บ้าน	๑๐๐,๐๐๐	๑๐๐,๐๐๐	๑๐๐,๐๐๐	๑๐๐,๐๐๐	๑๐๐,๐๐๐	๑ ครั้ง	ประชาชนได้มีเงินออมใช้จ่ายเมื่อจำเป็น	สำนักงานปลัด
๒	โครงการเสริมสร้างสวัสดิการชุมชนให้แก่ผู้พิการ	เพื่อเสริมสร้างขวัญและกำลังใจ	ผู้พิการ ๒๗๙ คน	๒,๙๒๐,๘๐๐	๒,๙๒๐,๘๐๐	๒,๙๒๐,๘๐๐	๒,๙๒๐,๘๐๐	๒,๙๒๐,๘๐๐	๒๕๕ ราย	ผู้ด้อยโอกาสมีรายได้และบรรเทาความเดือดร้อน	สำนักงานปลัด
๓	โครงการสนับสนุนการจัดสวัสดิการทางสังคมแก่ผู้ด้อยโอกาสทางสังคม	เพื่อส่งเสริมและสนับสนุนผู้ติดเชื้อ HIV ให้อยู่อย่างปกติในสังคม	จำนวน ๑๒ คน	๑๐๒,๐๐๐	๑๐๒,๐๐๐	๑๐๒,๐๐๐	๑๐๒,๐๐๐	๑๐๒,๐๐๐	๑๒ คน	ผู้ป่วยได้รับการดูแลช่วยเหลืออย่างทั่วถึง	สำนักงานปลัด
๔	โครงการสร้างหลักประกันด้านรายได้แก่ผู้สูงอายุ	เพื่อเสริมสร้างขวัญและกำลังใจ	ผู้สูงอายุ ๑,๓๙๖ คน	๑๒,๕๒๗,๒๐๐	๑๓,๙๒๗,๒๐๐	๑๔,๓๒๗,๒๐๐	๑๖,๗๒๗,๒๐๐	๑๘,๑๒๗,๒๐๐	๑,๓๙๖ คน	ผู้สูงอายุมีรายได้ในการยังชีพ	สำนักงานปลัด
๕	สนับสนุนกองทุนหลักประกันสุขภาพตำบลท่าศาลา	เพื่อสนับสนุนเกี่ยวกับด้านสาธารณสุข	อุดหนุนกองทุนหลักประกันสุขภาพตำบลท่าศาลา	๑๓๐,๐๐๐	๑๓๐,๐๐๐	๑๓๐,๐๐๐	๑๓๐,๐๐๐	๑๓๐,๐๐๐	๑ ครั้ง /ปี	ประชาชนมีสุขภาพดีถ้วนหน้า	สำนักงานปลัด
รวม ๕ โครงการ				๑๕,๗๘๐,๐๐๐	๑๗,๑๘๐,๐๐๐	๑๘,๕๘๐,๐๐๐	๑๙,๙๘๐,๐๐๐	๒๑,๓๘๐,๐๐๐			

รายละเอียดโครงการพัฒนา
ที่นำมาจากแผนพัฒนาหมู่บ้านและแผนชุมชน
(พ.ศ.๒๕๖๖-๒๕๗๐)

องค์การบริหารส่วนตำบลท่าศาลา อำเภอเมืองจัตุมิ จังหวัดขอนแก่น

ก ยุทธศาสตร์จังหวัดที่ ๑ การพัฒนาเศรษฐกิจให้มีความมั่นคงและมีความสามารถทางการแข่งขัน

ข ยุทธศาสตร์การพัฒนาขององค์กรปกครองส่วนท้องถิ่นในเขตจังหวัดขอนแก่นที่ ๒ การพัฒนาโครงสร้างพื้นฐาน =SUM(E๑๓:E๒๔,E๓๖:E๕๕,E๖๕:E๗๕)

๑. ยุทธศาสตร์ การพัฒนาเศรษฐกิจให้มีความมั่นคงและมีความสามารถทางการแข่งขัน

ที่	โครงการ/กิจกรรม	วัตถุประสงค์	เป้าหมาย (ผลผลิตของโครงการ)	งบประมาณ					ตัวชี้วัด (KPI)	ผลลัพธ์ที่ คาดว่าจะ ได้รับ	ที่มาของ โครงการ	หน่วยงาน ที่รับผิดชอบ หลัก
				๒๕๖๖ (บาท)	๒๕๖๗ (บาท)	๒๕๖๘ (บาท)	๒๕๖๙ (บาท)	๒๕๗๐ (บาท)				
๑	โครงการก่อสร้างถนน คอนกรีตรอบหนอง สาธารณะ ม.๑	เพื่อให้ประชาชนได้ใช้ สัญจรอย่างสะดวก และปลอดภัย	กว้าง ๕ เมตร ยาว ๒๔๐ เมตร	-	-	๒๕๐,๐๐๐	-	-	ความ พึงพอใจ ร้อยละ ๘๐	ประชาชนมี เส้นทางสัญจร ที่สะดวก	แผนชุมชน ม.๑	กองช่าง
๒	โครงการจัดทำระบบเสียง ตามสายรอบหมู่บ้าน ม.๒	เพื่อให้ประชาชนได้ รับข้อมูลข่าวสาร อย่างทั่วถึง	ระบบเสียง ตามสายภายใน หมู่บ้าน	-	๑๐๐,๐๐๐	-	-	๒๐๐,๐๐๐	ระบบเสียง ตามสาย รอบหมู่บ้าน	ประชาชน ได้รับข่าวสาร อย่างทั่วถึง	แผนชุมชน ม.๒	กองช่าง
๓	โครงการขยายเขตประปา หมู่บ้าน ม.๒	เพื่อให้มีน้ำใช้อย่าง ทั่วถึง	ระบบประปา ที่ได้มาตรฐาน	-	-	๑๕๐,๐๐๐	-	-	๑ เส้น	ประชาชนมีน้ำ ใช้อย่างทั่วถึง	แผนชุมชน ม.๒	กองช่าง
๔	โครงการก่อสร้างระบบ ระบายน้ำ ม.๓	เพื่อระบายน้ำได้ดี ไม่ท่วมขัง	ระยะทาง ๑๐๐ เมตร	-	-	-	๒๐๐,๐๐๐	-	๑ เส้น	ไม่มีน้ำท่วมขัง ภายในหมู่บ้าน	แผนชุมชน ม.๓	กองช่าง

ที่	โครงการ/กิจกรรม	วัตถุประสงค์	เป้าหมาย (ผลผลิตของโครงการ)	งบประมาณ					ตัวชี้วัด (KPI)	ผลลัพธ์ที่ คาดว่าจะได้รับ	ที่มาของ โครงการ	หน่วยงาน ที่รับผิดชอบ หลัก
				๒๕๖๖ (บาท)	๒๕๖๗ (บาท)	๒๕๖๘ (บาท)	๒๕๖๙ (บาท)	๒๕๗๐ (บาท)				
๕	โครงการขุดลอกฝาย ภูลมข้าว ม.๔	เพื่ออนุรักษ์และพัฒนา แหล่งน้ำ	ขุดลอกหนองน้ำ การกักเก็บน้ำ	-	๒๕๐,๐๐๐	-	-	-	๑ แห่ง	อนุรักษ์แหล่ง น้ำใช้ในการ เกษตร	แผนชุมชน ม.๔	กองช่าง
๖	โครงการขุดลอก หนองม่วง ม.๖	เพื่ออนุรักษ์และพัฒนา แหล่งน้ำ	ขุดลอกหนองน้ำ การกักเก็บน้ำ	-	๒๕๐,๐๐๐	-	-	-	๑ แห่ง	อนุรักษ์แหล่ง น้ำในการ เกษตร	แผนชุมชน ม.๖	กองช่าง
๗	โครงการขุดลอก หนองม่วง ม.๖	เพื่ออนุรักษ์และพัฒนา แหล่งน้ำ	ขุดลอกหนองน้ำ การกักเก็บน้ำ	-	๒๕๐,๐๐๐	-	-	-	๑ แห่ง	อนุรักษ์แหล่ง น้ำในการ เกษตร	แผนชุมชน ม.๖	กองช่าง
๘	โครงการก่อสร้างฝายกั้นน้ำ ลำห้วยพะเนาว์ ม.๘	เพื่อให้มีน้ำไว้ใช้ ในการเกษตร	ขุดลอกหนองน้ำ การกักเก็บน้ำ	-	๒๕๐,๐๐๐	-	-	-	๑ แห่ง	อนุรักษ์แหล่ง น้ำในการ เกษตร	แผนชุมชน ม.๖	กองช่าง
๙	โครงการก่อสร้างถนน คอนกรีตเสริมเหล็กจาก บ้านนายสมควร หมันบ่แก ไปห้วยพะเนาว์ ม.๙	เพื่อให้ประชาชนได้ใช้ สัญจรอย่างสะดวก และปลอดภัย	กว้าง ๕ เมตร ยาว ๒๔๐ เมตร	-	-	๒๕๐,๐๐๐	-	-	๑ เส้น	ประชาชนมี เส้นทางสัญจร ที่สะดวก	แผนชุมชน ม.๙	กองช่าง
๑๐	โครงการก่อสร้างลานตากข้าว ชุมชนหนองขาด ม.๙	เพื่อให้มีลานตากข้าว เพื่อใช้ในหมู่บ้าน	สร้างลานตากข้าว ๑ แห่ง	-	๒๐๐,๐๐๐	-	-	-	๑ แห่ง	ประชาชนมี ลานตากข้าวและ ผลผลิตทาง การเกษตร	แผนชุมชน ม.๙	กองช่าง

ที่	โครงการ/กิจกรรม	วัตถุประสงค์	เป้าหมาย (ผลผลิตของโครงการ)	งบประมาณ					ตัวชี้วัด (KPI)	ผลลัพธ์ที่ คาดว่าจะได้รับ	ที่มาของ โครงการ	หน่วยงาน ที่รับผิดชอบ หลัก
				๒๕๖๖ (บาท)	๒๕๖๗ (บาท)	๒๕๖๘ (บาท)	๒๕๖๙ (บาท)	๒๕๗๐ (บาท)				
๑๑	โครงการระบบเสียงตามสายภายในหมู่บ้าน ม.๑๐	เพื่อให้ประชาชนได้รับรู้ข้อมูลข่าวสารอย่างทั่วถึง	ระบบเสียงตามสายภายในหมู่บ้าน	-	๒๐๐,๐๐๐	-	-	-	๑ แห่ง	ประชาชนได้รับรู้ข้อมูลอย่างทั่วถึง	ม.๑๐	กองช่าง
๑๒	โครงการก่อสร้างถนนคอนกรีตเสริมเหล็กจากบ้านนายทองปัท ถึงศูนย์พัฒนาเด็กเล็ก ม.๑๑	เพื่อให้ประชาชนได้ใช้สัญจรอย่างสะดวกและปลอดภัย	กว้าง ๕ เมตร ยาว ๒๐๐ เมตร	-	-	๒๒๐,๐๐๐	-	-	๑ เส้น	ประชาชนมีเส้นทางสัญจรที่สะดวก	แผนชุมชน ม.๑๑	กองช่าง
๑๓	โครงการก่อสร้างถนนลูกรังจากบ้านนายมงคล ถึงสามแยกบ้านนายสุรชัย ม.๑๑	เพื่อให้ประชาชนได้ใช้สัญจรอย่างสะดวกและปลอดภัย	กว้าง ๕ เมตร ยาว ๑๕๐ เมตร	-	-	-	๒๐๐,๐๐๐	-	๑ เส้น	ประชาชนมีเส้นทางสัญจรที่สะดวก	แผนชุมชน ม.๑๑	กองช่าง
รวม ๑๓ โครงการ				๐	๑,๕๐๐,๐๐๐	๘๗๐,๐๐๐	๔๐๐,๐๐๐	๒๐๐,๐๐๐				

รายละเอียดโครงการพัฒนา
ที่นำมาจากแผนพัฒนาหมู่บ้านและแผนชุมชน
(พ.ศ.๒๕๖๖-๒๕๗๐)

องค์การบริหารส่วนตำบลท่าศาลา อำเภอเมืองจัตวารี จังหวัดขอนแก่น

- ก ยุทธศาสตร์จังหวัดที่ ๑ การพัฒนาเศรษฐกิจให้มีความมั่นคงและมีความสามารถทางการแข่งขัน
- ข ยุทธศาสตร์การพัฒนาขององค์กรปกครองส่วนท้องถิ่นในเขตจังหวัดขอนแก่นที่ ๒ การพัฒนาโครงสร้างพื้นฐาน
๑. ยุทธศาสตร์ การพัฒนาเศรษฐกิจให้มีความมั่นคงและมีความสามารถทางการแข่งขัน

ที่	โครงการ/กิจกรรม	วัตถุประสงค์	เป้าหมาย (ผลผลิตของโครงการ)	งบประมาณและที่มา					ตัวชี้วัด (KPI)	ผลลัพธ์ที่คาดว่าจะได้รับ	ที่มาของโครงการ	หน่วยงานที่รับผิดชอบ
				๒๕๖๖ (บาท)	๒๕๖๗ (บาท)	๒๕๖๘ (บาท)	๒๕๖๙ (บาท)	๒๕๗๐ (บาท)				
๑	โครงการขยายเขตไฟฟ้า เพิ่มขนาดหม้อแปลงไฟฟ้า ม.๒	รองรับปริมาณการใช้ไฟฟ้า	หม้อแปลงไฟฟ้า ที่รองรับการใช้งาน ภายในหมู่บ้าน	-	๒๐๐,๐๐๐	-	-	๒๐๐,๐๐๐	๑ จุด	ราษฎรได้ใช้ ไฟฟ้าอย่างทั่วถึง	แผนชุมชน ม.๑	กองช่าง การไฟฟ้า ส่วนภูมิภาค
๒	โครงการขยายเขตไฟฟ้าและ เพิ่มขนาดหม้อแปลงไฟฟ้า ม.๓	เพื่อให้ราษฎรมีไฟฟ้า ใช้อย่างทั่วถึง	ระยะทาง ๒๐๐ เมตร	-	-	๒๐๐,๐๐๐	-	-	๑ จุด	ราษฎรมีไฟฟ้าใช้ อย่างทั่วถึง	แผนชุมชน ม.๓	กองช่าง การไฟฟ้า ส่วนภูมิภาค
๓	โครงการขยายเขตไฟฟ้า เพื่อการเกษตร ม.๗	เพื่อให้ราษฎรมีไฟฟ้า ใช้อย่างทั่วถึง	ระยะทาง ๕๐๐ เมตร	-	๒๐๐,๐๐๐	-	-	-	๑ จุด	ราษฎรมีไฟฟ้าใช้ อย่างทั่วถึง	แผนชุมชน ม.๗	กองช่าง การไฟฟ้า ส่วนภูมิภาค
๔	โครงการขยายเขตไฟฟ้า เพื่อการเกษตร ม.๘	เพื่อให้ราษฎรมีไฟฟ้า ใช้อย่างทั่วถึง	ระยะทาง ๑ ก.ม.	-	-	-	๕๐๐,๐๐๐	-	๑ จุด	ราษฎรมีไฟฟ้าใช้ อย่างทั่วถึง	แผนชุมชน ม.๘	กองช่าง การไฟฟ้า ส่วนภูมิภาค

ที่	โครงการ/กิจกรรม	วัตถุประสงค์	เป้าหมาย (ผลผลิตของโครงการ)	งบประมาณและที่มา					ตัวชี้วัด (KPI)	ผลลัพธ์ที่คาดว่าจะได้รับ	ที่มาของโครงการ	หน่วยงานที่รับผิดชอบ
				๒๕๖๖ (บาท)	๒๕๖๗ (บาท)	๒๕๖๘ (บาท)	๒๕๖๙ (บาท)	๒๕๗๐ (บาท)				
๕	โครงการขยายเขตไฟฟ้าและเพิ่มขนาดหม้อแปลงไฟฟ้า ม.๑๐	เพื่อให้ราษฎรมีไฟฟ้าใช้อย่างทั่วถึง	ระยะทาง ๒๐๐ เมตร	-	-	๒๐๐,๐๐๐	-	-	๑ จุด	ราษฎรมีไฟฟ้าใช้อย่างทั่วถึง	แผนชุมชน ม.๑๐	กองช่างการไฟฟ้าส่วนภูมิภาค
๖	โครงการขยายเขตไฟฟ้าเพื่อการเกษตรจากบ้านแม่ทันถึงสวนป่า	เพื่อให้ราษฎรมีไฟฟ้าใช้อย่างทั่วถึง	ระยะทาง ๑ ก.ม.	-	-	-	๒๐๐,๐๐๐	-	๑ จุด	ราษฎรมีไฟฟ้าใช้อย่างทั่วถึง	แผนชุมชน ม.๑๑	กองช่างการไฟฟ้าส่วนภูมิภาค
รวม ๖ โครงการ				-	๔๐๐,๐๐๐	๔๐๐,๐๐๐	๗๐๐,๐๐๐	๒๐๐,๐๐๐				

รายละเอียดโครงการพัฒนา
ที่นำมาจากแผนพัฒนาหมู่บ้านและแผนชุมชน
(พ.ศ.๒๕๖๖-๒๕๗๐)

องค์การบริหารส่วนตำบลท่าศาลา อำเภอมัญจาคีรี จังหวัดขอนแก่น

- ก ยุทธศาสตร์จังหวัดที่ ๒ การพัฒนาคนและสังคมที่มีคุณภาพ
- ข ยุทธศาสตร์การพัฒนาขององค์กรปกครองส่วนท้องถิ่นในเขตจังหวัดขอนแก่นที่ ๒ การพัฒนาคุณภาพคนและสังคม
๑. ยุทธศาสตร์ การพัฒนาคนและสังคมที่มีคุณภาพ
- ๑.๑ แผนงาน สร้างความเข้มแข็งของชุมชน

ที่	โครงการ/กิจกรรม	วัตถุประสงค์	เป้าหมาย (ผลผลิตของโครงการ)	งบประมาณ					ตัวชี้วัด (KPI)	ผลลัพธ์ที่คาดว่าจะได้รับ	ที่มาของ โครงการ	หน่วยงาน ที่รับผิดชอบ หลัก
				๒๕๖๖ (บาท)	๒๕๖๗ (บาท)	๒๕๖๘ (บาท)	๒๕๖๙ (บาท)	๒๕๗๐ (บาท)				
๑	โครงการส่งเสริมกลุ่มปลูกผักสวนครัวรั้วกินได้ ม.๖	เพื่อเพิ่มศักยภาพการทำงานของกลุ่มอาชีพให้มีประสิทธิภาพยิ่งขึ้น	กลุ่มอาชีพตำบล	๑๐,๐๐๐	๑๐,๐๐๐	๑๐,๐๐๐	๑๐,๐๐๐	๑๐,๐๐๐	ร้อยละ ๙๐ มีรายได้เสริมจากการรวมกลุ่ม	กลุ่มอาชีพมีรายได้เสริมจากการทำอาชีพหลัก และลดรายจ่ายในครัวเรือน	แผนชุมชน ม.๖	สำนักงานปลัด
๒	โครงการส่งเสริมการจัดกิจกรรมเพื่อเยาวชน ม.๖	เพื่อให้เยาวชนมีการรวมกลุ่มจัดกิจกรรมกีฬานันทนาการและกิจกรรมสาธารณะ	จัดตั้งกลุ่มเยาวชนในหมู่บ้านในการร่วมทำกิจกรรม	๑๐,๐๐๐	๑๐,๐๐๐	๑๐,๐๐๐	๑๐,๐๐๐	๑๐,๐๐๐	ร้อยละ ๙๐ ได้ทำกิจกรรมที่ส่งเสริมสุขภาพ ความรัก ความสามัคคี	เยาวชนในหมู่บ้านมีความรัก สามัคคี และมีจิตสาธารณะ	แผนชุมชน ม.๖	สำนักงานปลัด
๓	โครงการจัดตั้งกลุ่มผู้สูงอายุ ม.๖	เพื่อส่งเสริมคุณภาพชีวิตและสุขภาพในผู้สูงอายุ	ผู้สูงอายุในหมู่บ้าน	๑๐,๐๐๐	๑๐,๐๐๐	๑๐,๐๐๐	๑๐,๐๐๐	๑๐,๐๐๐	ร้อยละ ๘๐ เข้าร่วมกลุ่มผู้สูงอายุ	ผู้สูงอายุมีสุขภาพจิตและสุขภาพกายที่ดี	แผนชุมชน ม.๖	สำนักงานปลัด

ที่	โครงการ/กิจกรรม	วัตถุประสงค์	เป้าหมาย (ผลผลิตของโครงการ)	งบประมาณ					ตัวชี้วัด (KPI)	ผลลัพธ์ที่คาดว่าจะได้รับ	ที่มาของ โครงการ	หน่วยงาน ที่รับผิดชอบ หลัก
				๒๕๖๖ (บาท)	๒๕๖๗ (บาท)	๒๕๖๘ (บาท)	๒๕๖๙ (บาท)	๒๕๗๐ (บาท)				
๔	โครงการส่งเสริมกลุ่ม จักสานไม้ไผ่ ม.๖	เพื่อส่งเสริมอาชีพ กลุ่มจักสานไม้ไผ่	กลุ่มอาชีพ ๑ กลุ่ม	๑๐,๐๐๐	๑๐,๐๐๐	๑๐,๐๐๐	๑๐,๐๐๐	๑๐,๐๐๐	ร้อยละ ๘๐ สามารถนำ ความรู้ไป ปฏิบัติ	กลุ่มอาชีพมีรายได้ เสริมจากการทำ อาชีพหลัก และลด รายจ่ายในครัวเรือน	แผนชุมชน ม.๖	สำนักงานปลัด
๕	โครงการเลี้ยงไก่ดำ ภูพาน ม.๖	เพื่อส่งเสริมอาชีพ การเลี้ยงไก่ดำ	กลุ่มอาชีพ ๑ กลุ่ม	๒๐,๐๐๐	๒๐,๐๐๐	๒๐,๐๐๐	๒๐,๐๐๐	๒๐,๐๐๐	ร้อยละ ๘๐ มีความเข้าใจ ในการประกอบ อาชีพ	กลุ่มอาชีพมีรายได้ เสริมจากการทำ อาชีพหลัก และลด รายจ่ายในครัวเรือน	แผนชุมชน ม.๖	สำนักงานปลัด
๖	โครงการฝึกอาชีพใน ชุมชน ม.๗	เพื่อส่งเสริมอาชีพ ภายในหมู่บ้าน	กลุ่มอาชีพ ๑ กลุ่ม	๒๐,๐๐๐	๒๐,๐๐๐	๒๐,๐๐๐	๒๐,๐๐๐	๒๐,๐๐๐	ร้อยละ ๘๐ สามารถนำ ความรู้ไป ปฏิบัติ	กลุ่มอาชีพมีรายได้ เสริมจากการทำ อาชีพหลัก และลด รายจ่ายในครัวเรือน	แผนชุมชน ม.๗	สำนักงานปลัด
๗	โครงการจัดการขยะใน หมู่บ้าน วัด โรงเรียน ม.๗	เพื่อจัดการขยะ ภายในหมู่บ้าน ให้ถูกวิธี	กลุ่มอาชีพ ๑ กลุ่ม	๑๐,๐๐๐	๑๐,๐๐๐	๑๐,๐๐๐	๑๐,๐๐๐	๑๐,๐๐๐	ร้อยละ ๘๐ สามารถนำ ความรู้ไป ปฏิบัติ	กลุ่มอาชีพมีรายได้ เสริมจากการทำ อาชีพหลัก และลด รายจ่ายในครัวเรือน	แผนชุมชน ม.๗	สำนักงานปลัด
๘	โครงการส่งเสริม อาชีพในชุมชน ม.๘	เพื่อส่งเสริมอาชีพ ภายในหมู่บ้าน	กลุ่มอาชีพ ๑ กลุ่ม	๒๐,๐๐๐	๒๐,๐๐๐	๒๐,๐๐๐	๒๐,๐๐๐	๒๐,๐๐๐	ร้อยละ ๘๐ สามารถนำ ความรู้ไป ปฏิบัติ	กลุ่มอาชีพมีรายได้ เสริมจากการทำ อาชีพหลัก และลด รายจ่ายในครัวเรือน	แผนชุมชน ม.๘	สำนักงานปลัด
รวม ๘ โครงการ				๑๑๐,๐๐๐	๑๑๐,๐๐๐	๑๑๐,๐๐๐	๑๑๐,๐๐๐	๑๑๐,๐๐๐				

รายละเอียดโครงการพัฒนา

แผนพัฒนาท้องถิ่น (พ.ศ. ๒๕๖๖ - ๒๕๗๐)

สำหรับโครงการที่เกินศักยภาพขององค์กรปกครองส่วนท้องถิ่น ที่ใช้ประสานโครงการพัฒนาองค์การบริหารส่วนจังหวัด

องค์การบริหารส่วนตำบลท่าศาลา อำเภอเมืองจัตวีร์ จังหวัดขอนแก่น

- ก ยุทธศาสตร์จังหวัดที่ ๑ การพัฒนาเศรษฐกิจให้มีความมั่นคงและมีความสามารถทางการแข่งขัน
- ข ยุทธศาสตร์การพัฒนาของกลุ่มจังหวัดภาคตะวันออกเฉียงเหนือตอนกลาง ยุทธศาสตร์ที่ ๒ การส่งเสริมการค้า การลงทุนและพัฒนาอุตสาหกรรมให้เป็นมิตรต่อสิ่งแวดล้อม
๑. ยุทธศาสตร์ การพัฒนาเศรษฐกิจให้มีความมั่นคงและมีความสามารถทางการแข่งขัน
- ๑.๑ แผนงาน อุตสาหกรรมและการโยธา

ที่	โครงการ/กิจกรรม	วัตถุประสงค์	เป้าหมาย (ผลผลิตของโครงการ)	งบประมาณและที่มา					ตัวชี้วัด (KPI)	ผลลัพธ์ที่คาดว่าจะได้รับ	หน่วยงาน ที่รับผิดชอบ
				๒๕๖๖ (บาท)	๒๕๖๗ (บาท)	๒๕๖๘ (บาท)	๒๕๖๙ (บาท)	๒๕๗๐ (บาท)			
๑	โครงการก่อสร้างถนนคอนกรีตเสริมเหล็กพร้อมวางท่อระบายน้ำจากวัดอัมพวันถึงบ้านนายบุญล แสนบุญยัง หมู่ที่ ๖ ต.ท่าศาลา อ.เมืองจัตวีร์ จ.ขอนแก่น	เพื่อให้ประชาชนได้สัญจรด้วยความสะดวกและปลอดภัย	กว้าง ๕ เมตร ยาว ๓๘๘ เมตร หนา ๐.๑๕ เมตร พร้อมท่อระบายน้ำและบ่อพัก	๕๐๐,๐๐๐	-	-	-	-	๑ เส้น	ประชาชนมีเส้นทางสัญจรที่สะดวกปลอดภัย ไม่มีน้ำท่วมขัง	-กองช่าง -อบจ.
รวม ๑ โครงการ				๕๐๐,๐๐๐	-	-	-	-			

บัญชีครุภัณฑ์
แผนพัฒนาท้องถิ่น (พ.ศ.๒๕๖๖ - ๒๕๗๐)
องค์การบริหารส่วนตำบลท่าศาลา อำเภอมัญจาคีรี จังหวัดขอนแก่น

ที่	แผนงาน	หมวด	ประเภท	เป้าหมาย (ผลผลิตของครุภัณฑ์)	งบประมาณ					หน่วยงาน รับผิดชอบหลัก
					๒๕๖๖ (บาท)	๒๕๖๗ (บาท)	๒๕๖๘ (บาท)	๒๕๖๙ (บาท)	๒๕๗๐ (บาท)	
๑	บริหารงานทั่วไป	ค่าครุภัณฑ์	ครุภัณฑ์ สำนักงาน	เครื่องปรับอากาศ จำนวน ๓ เครื่อง	๔๒,๓๐๐	๓๐,๖๐๐		๓๐,๖๐๐	๐	สำนักปลัด/ กองคลัง
๒	บริหารงานทั่วไป	ค่าครุภัณฑ์	ครุภัณฑ์ สำนักงาน	ตู้เหล็กเก็บเอกสารแบบ ๒ บาน จำนวน ๓ ตู้	๐	๕,๙๐๐	๕,๙๐๐	๕,๙๐๐	๐	สำนักปลัด/ กองคลัง
๓	บริหารงานทั่วไป	ค่าครุภัณฑ์	ครุภัณฑ์ สำนักงาน	ตู้เหล็กแบบลิ้นชัก จำนวน ๒ หลั	๖,๙๐๐	๐	๖,๙๐๐	๐	๐	สำนักปลัด/ กองคลัง
๔	บริหารงานทั่วไป	ค่าครุภัณฑ์	ครุภัณฑ์ สำนักงาน	โต๊ะคอมพิวเตอร์ จำนวน ๒ ตัว	๕,๕๐๐	๐	๕,๕๐๐	๐	๐	สำนักปลัด/ กองคลัง
๕	บริหารงานทั่วไป	ค่าครุภัณฑ์	ครุภัณฑ์ สำนักงาน	โต๊ะทำงานเหล็ก จำนวน ๔ ตัว	๐	๗,๐๐๐ (๑ ตัว)	๑๔,๐๐๐ (๒ ตัว)	๑๔,๐๐๐ (๒ ตัว)	๐	สำนักปลัด/ กองคลัง

ที่	แผนงาน	หมวด	ประเภท	เป้าหมาย (ผลผลิตของครุภัณฑ์)	งบประมาณ					หน่วยงาน รับผิดชอบหลัก
					๒๕๖๖ (บาท)	๒๕๖๗ (บาท)	๒๕๖๘ (บาท)	๒๕๖๙ (บาท)	๒๕๗๐ (บาท)	
๖	บริหารงานทั่วไป	ค่าครุภัณฑ์	ครุภัณฑ์สำนักงาน	ตู้บานเลื่อนกระจก จำนวน ๒ หลัง	๐	๐	๕,๙๐๐	๕,๙๐๐	๐	สำนักปลัด/ กองคลัง
๗	บริหารงานทั่วไป	ค่าครุภัณฑ์	ครุภัณฑ์สำนักงาน	โต๊ะทำงานผู้บริหาร จำนวน ๒ ตัว	๑๐,๐๐๐	๑๐,๐๐๐	๐	๐	๐	สำนักปลัด
๘	บริหารงานทั่วไป	ค่าครุภัณฑ์	ครุภัณฑ์สำนักงาน	เก้าอี้ทำงานผู้บริหาร จำนวน ๒ ตัว	๔,๐๐๐	๔,๐๐๐	๐	๔,๐๐๐	๐	สำนักปลัด
๙	บริหารงานทั่วไป	ค่าครุภัณฑ์	ครุภัณฑ์สำนักงาน	เก้าอี้ทำงาน จำนวน ๔ ตัว	๔,๐๐๐	๔,๐๐๐	๐	๔,๐๐๐	๔,๐๐๐	สำนักปลัด/ กองคลัง
๑๐	บริหารงานทั่วไป	ค่าครุภัณฑ์	ครุภัณฑ์สำนักงาน	เก้าอี้พลาสติก จำนวน ๕๐ ตัว	๑๐,๐๐๐	๐	๐	๐	๐	สำนักปลัด
๑๑	บริหารงานทั่วไป	ค่าครุภัณฑ์	ครุภัณฑ์ คอมพิวเตอร์	คอมพิวเตอร์สำหรับงาน ประมวลผล จำนวน ๒ เครื่อง	๐	๒๒,๐๐๐	๓๐,๐๐๐	๐	๐	สำนักปลัด/ กองคลัง

ที่	แผนงาน	หมวด	ประเภท	เป้าหมาย (ผลผลิตของครุภัณฑ์)	งบประมาณและที่มา					หน่วยงาน รับผิดชอบหลัก
					๒๕๖๖ (บาท)	๒๕๖๗ (บาท)	๒๕๖๘ (บาท)	๒๕๖๙ (บาท)	๒๕๗๐ (บาท)	
๑๒	บริหารงานทั่วไป	ค่าครุภัณฑ์	ครุภัณฑ์ คอมพิวเตอร์	คอมพิวเตอร์ สำหรับงาน สำนักงาน จำนวน ๓ เครื่อง	๐	๓๒,๐๐๐	๔๔,๐๐๐ (๒ เครื่อง)	๑๖,๐๐๐	๐	สำนักปลัด/ กองคลัง
๑๓	บริหารงานทั่วไป	ค่าครุภัณฑ์	ครุภัณฑ์ คอมพิวเตอร์	คอมพิวเตอร์ All in one สำหรับงานสำนักงาน จำนวน ๔ เครื่อง	๑๗,๐๐๐	๓๔,๐๐๐ (๒ เครื่อง)	๔๔,๐๐๐ (๒ เครื่อง)	๑๖,๐๐๐	๐	สำนักปลัด/ กองคลัง/กอง การศึกษา
๑๔	บริหารงานทั่วไป	ค่าครุภัณฑ์	ครุภัณฑ์ คอมพิวเตอร์	คอมพิวเตอร์ โน้ตบุ๊ก สำหรับงานประมวลผล จำนวน ๒ เครื่อง	๒๒,๐๐๐	๒๒,๐๐๐	๐	๐	๐	สำนักปลัด/ กองคลัง
๑๕	บริหารงานทั่วไป	ค่าครุภัณฑ์	ครุภัณฑ์ คอมพิวเตอร์	คอมพิวเตอร์ โน้ตบุ๊ก สำหรับงานสำนักงาน จำนวน ๒ เครื่อง	๑๗,๐๐๐	๑๗,๐๐๐	๐	๐	๐	สำนักปลัด/ กองคลัง
๑๖	บริหารงานทั่วไป	ค่าครุภัณฑ์	ครุภัณฑ์ คอมพิวเตอร์	เครื่องพิมพ์ จำนวน ๓ เครื่อง	๑๕,๐๐๐	๘,๙๐๐	๗,๕๐๐	๐	๐	สำนักปลัด/ กองคลัง
๑๗	บริหารงานทั่วไป	ค่าครุภัณฑ์	ครุภัณฑ์ คอมพิวเตอร์	เครื่องสำรองไฟฟ้า จำนวน ๔ เครื่อง	๕๐๐๐	๕๐๐๐	๐	๐	๐	สำนักปลัด/ กองคลัง
๑๘	บริหารงานทั่วไป	ค่าครุภัณฑ์	ครุภัณฑ์โฆษณาและ เผยแพร่	โทรทัศน์ แอล อี ดี จำนวน ๑ เครื่อง	๑๓,๗๐๐	๐	๐	๐	๐	สำนักปลัด

ที่	แผนงาน	หมวด	ประเภท	เป้าหมาย (ผลผลิตของครุภัณฑ์)	งบประมาณและที่มา					หน่วยงาน รับผิดชอบหลัก
					๒๕๖๖ (บาท)	๒๕๖๗ (บาท)	๒๕๖๘ (บาท)	๒๕๖๙ (บาท)	๒๕๗๐ (บาท)	
๑๙	เคหะและชุมชน	ค่าครุภัณฑ์	ครุภัณฑ์สำนักงาน	โต๊ะทำงาน เหล็ก จำนวน ๑ ตัว	๐	๗,๐๐๐	๐	๐	๐	กองช่าง
๒๐	เคหะและชุมชน	ค่าครุภัณฑ์	ครุภัณฑ์สำนักงาน	ตู้เหล็กเก็บเอกสารแบบ ประตูสองบานเปิดปิด จำนวน ๒ ตู้	๐	๐	๕,๕๐๐	๕,๕๐๐	๐	กองช่าง
๒๑	เคหะและชุมชน	ค่าครุภัณฑ์	ครุภัณฑ์สำนักงาน	เก้าอี้ทำงาน จำนวน ๒ ตัว	๔,๐๐๐	๐	๔,๐๐๐	๐	๐	กองช่าง
๒๒	เคหะและชุมชน	ค่าครุภัณฑ์	ครุภัณฑ์ คอมพิวเตอร์	คอมพิวเตอร์สำหรับงาน ประมวลผล จำนวน ๒ เครื่อง	๐	๒๒,๐๐๐	๐	๒๒,๐๐๐	๐	กองช่าง
๒๓	เคหะและชุมชน	ค่าครุภัณฑ์	ครุภัณฑ์ คอมพิวเตอร์	คอมพิวเตอร์โน้ตบุ๊ก สำหรับงานประมวลผล จำนวน ๑ เครื่อง	๐	๒๒,๐๐๐	๐	๐	๐	กองช่าง
๒๔	เคหะและชุมชน	ค่าครุภัณฑ์	ครุภัณฑ์ คอมพิวเตอร์	เครื่องสำรองไฟฟ้า จำนวน ๑ เครื่อง	๐	๒,๕๐๐	๐	๐	๐	กองช่าง
๒๕	เคหะและชุมชน	ค่าครุภัณฑ์	ครุภัณฑ์ คอมพิวเตอร์	เครื่องพิมพ์ จำนวน ๑ เครื่อง	๐	๑๕,๐๐๐	๐	๐	๐	กองช่าง

ที่	แผนงาน	หมวด	ประเภท	เป้าหมาย (ผลผลิตของครุภัณฑ์)	งบประมาณและที่มา					หน่วยงาน รับผิดชอบหลัก
					๒๕๖๖ (บาท)	๒๕๖๗ (บาท)	๒๕๖๘ (บาท)	๒๕๖๙ (บาท)	๒๕๗๐ (บาท)	
๒๖	การศึกษา	ค่าครุภัณฑ์	ครุภัณฑ์สำนักงาน	โต๊ะทำงานเหล็ก จำนวน ๒ ตัว	๗,๐๐๐	๐	๗,๐๐๐	๐	๐	กองการศึกษาฯ
๒๗	การศึกษา	ค่าครุภัณฑ์	ครุภัณฑ์สำนักงาน	เก้าอี้ทำงาน จำนวน ๓ ตัว	๔,๐๐๐	๔,๐๐๐	๔,๐๐๐	๐	๐	กองการศึกษาฯ
๒๘	การศึกษา	ค่าครุภัณฑ์	ครุภัณฑ์สำนักงาน	ตู้เหล็กเก็บเอกสารแบบ ประตูสองบานเปิดปิด จำนวน ๒ ตู้	๕,๙๐๐	๐	๕,๙๐๐	๐	๐	กองช่าง
๒๙	การศึกษา	ค่าครุภัณฑ์	ครุภัณฑ์ คอมพิวเตอร์	คอมพิวเตอร์สำหรับงาน สำนักงาน ๒ เครื่อง	๑๗,๐๐๐	๑๗,๐๐๐	๐	๐	๐	กองการศึกษาฯ
๓๐	การศึกษา	ค่าครุภัณฑ์	ครุภัณฑ์ คอมพิวเตอร์	เครื่องพิมพ์ ๒ เครื่อง	๗,๕๐๐	๑๐,๐๐๐	๐	๐	๐	กองการศึกษาฯ
๓๑	การศึกษา	ค่าครุภัณฑ์	ครุภัณฑ์ คอมพิวเตอร์	เครื่องสำรองไฟฟ้า จำนวน ๒ เครื่อง	๒,๕๐๐	๒,๕๐๐	๐	๐	๐	กองการศึกษาฯ
รวม					๒๒๐,๓๐๐	๓๐๔,๔๐๐	๑๙๐,๑๐๐	๑๒๓,๙๐๐	๔,๐๐๐	

บัญชีครุภัณฑ์
แผนพัฒนาท้องถิ่น (พ.ศ.๒๕๖๖ - ๒๕๗๐)
องค์การบริหารส่วนตำบลท่าศาลา อำเภอมัญจาคีรี จังหวัดขอนแก่น

ที่	แผนงาน	หมวด	ประเภท	เป้าหมาย (ผลผลิตของครุภัณฑ์)	งบประมาณ					หน่วยงาน รับผิดชอบหลัก
					๒๕๖๖ (บาท)	๒๕๖๗ (บาท)	๒๕๖๘ (บาท)	๒๕๖๙ (บาท)	๒๕๗๐ (บาท)	
๑	บริหารงานทั่วไป	ค่าครุภัณฑ์	ครุภัณฑ์ สำนักงาน	เครื่องปรับอากาศ จำนวน ๓ เครื่อง	๔๒,๓๐๐	๓๐,๖๐๐		๓๐,๖๐๐	๐	สำนักปลัด/ กองคลัง
๒	บริหารงานทั่วไป	ค่าครุภัณฑ์	ครุภัณฑ์ สำนักงาน	ตู้เหล็กเก็บเอกสารแบบ ๒ บาน จำนวน ๓ ตู้	๐	๕,๙๐๐	๕,๙๐๐	๕,๙๐๐	๐	สำนักปลัด/ กองคลัง
๓	บริหารงานทั่วไป	ค่าครุภัณฑ์	ครุภัณฑ์ สำนักงาน	ตู้เหล็กแบบลิ้นชัก จำนวน ๒ หลัง	๖,๙๐๐	๐	๖,๙๐๐	๐	๐	สำนักปลัด/ กองคลัง
๔	บริหารงานทั่วไป	ค่าครุภัณฑ์	ครุภัณฑ์ สำนักงาน	โต๊ะคอมพิวเตอร์ จำนวน ๒ ตัว	๕,๕๐๐	๐	๕,๕๐๐	๐	๐	สำนักปลัด/ กองคลัง
๕	บริหารงานทั่วไป	ค่าครุภัณฑ์	ครุภัณฑ์ สำนักงาน	โต๊ะทำงานเหล็ก จำนวน ๔ ตัว	๐	๗,๐๐๐ (๑ ตัว)	๑๔,๐๐๐ (๒ ตัว)	๑๔,๐๐๐ (๒ ตัว)	๐	สำนักปลัด/ กองคลัง

ที่	แผนงาน	หมวด	ประเภท	เป้าหมาย (ผลผลิตของครุภัณฑ์)	งบประมาณ					หน่วยงาน รับผิดชอบหลัก
					๒๕๖๖ (บาท)	๒๕๖๗ (บาท)	๒๕๖๘ (บาท)	๒๕๖๙ (บาท)	๒๕๗๐ (บาท)	
๖	บริหารงานทั่วไป	ค่าครุภัณฑ์	ครุภัณฑ์สำนักงาน	ตู้บานเลื่อนกระจก จำนวน ๒ หลัง	๐	๐	๕,๙๐๐	๕,๙๐๐	๐	สำนักปลัด/ กองคลัง
๗	บริหารงานทั่วไป	ค่าครุภัณฑ์	ครุภัณฑ์สำนักงาน	โต๊ะทำงานผู้บริหาร จำนวน ๒ ตัว	๑๐,๐๐๐	๑๐,๐๐๐	๐	๐	๐	สำนักปลัด
๘	บริหารงานทั่วไป	ค่าครุภัณฑ์	ครุภัณฑ์สำนักงาน	เก้าอี้ทำงานผู้บริหาร จำนวน ๒ ตัว	๔,๐๐๐	๔,๐๐๐	๐	๔,๐๐๐	๐	สำนักปลัด
๙	บริหารงานทั่วไป	ค่าครุภัณฑ์	ครุภัณฑ์สำนักงาน	เก้าอี้ทำงาน จำนวน ๔ ตัว	๔,๐๐๐	๔,๐๐๐	๐	๔,๐๐๐	๔,๐๐๐	สำนักปลัด/ กองคลัง
๑๐	บริหารงานทั่วไป	ค่าครุภัณฑ์	ครุภัณฑ์สำนักงาน	เก้าอี้พลาสติก จำนวน ๕๐ ตัว	๑๐,๐๐๐	๐	๐	๐	๐	สำนักปลัด
๑๑	บริหารงานทั่วไป	ค่าครุภัณฑ์	ครุภัณฑ์ คอมพิวเตอร์	คอมพิวเตอร์สำหรับงาน ประมวลผล จำนวน ๒ เครื่อง	๐	๒๒,๐๐๐	๓๐,๐๐๐	๐	๐	สำนักปลัด/ กองคลัง

ที่	แผนงาน	หมวด	ประเภท	เป้าหมาย (ผลผลิตของครุภัณฑ์)	งบประมาณและที่มา					หน่วยงาน รับผิดชอบหลัก
					๒๕๖๖ (บาท)	๒๕๖๗ (บาท)	๒๕๖๘ (บาท)	๒๕๖๙ (บาท)	๒๕๗๐ (บาท)	
๑๒	บริหารงานทั่วไป	ค่าครุภัณฑ์	ครุภัณฑ์ คอมพิวเตอร์	คอมพิวเตอร์ สำหรับงาน สำนักงาน จำนวน ๓ เครื่อง	๐	๓๒,๐๐๐	๔๔,๐๐๐ (๒ เครื่อง)	๑๖,๐๐๐	๐	สำนักปลัด/ กองคลัง
๑๓	บริหารงานทั่วไป	ค่าครุภัณฑ์	ครุภัณฑ์ คอมพิวเตอร์	คอมพิวเตอร์ All in one สำหรับงานสำนักงาน จำนวน ๔ เครื่อง	๑๗,๐๐๐	๓๔,๐๐๐ (๒ เครื่อง)	๔๔,๐๐๐ (๒ เครื่อง)	๑๖,๐๐๐	๐	สำนักปลัด/ กองคลัง/กอง การศึกษา
๑๔	บริหารงานทั่วไป	ค่าครุภัณฑ์	ครุภัณฑ์ คอมพิวเตอร์	คอมพิวเตอร์ โน้ตบุ๊ก สำหรับงานประมวลผล จำนวน ๒ เครื่อง	๒๒,๐๐๐	๒๒,๐๐๐	๐	๐	๐	สำนักปลัด/ กองคลัง
๑๕	บริหารงานทั่วไป	ค่าครุภัณฑ์	ครุภัณฑ์ คอมพิวเตอร์	คอมพิวเตอร์ โน้ตบุ๊ก สำหรับงานสำนักงาน จำนวน ๒ เครื่อง	๑๗,๐๐๐	๑๗,๐๐๐	๐	๐	๐	สำนักปลัด/ กองคลัง
๑๖	บริหารงานทั่วไป	ค่าครุภัณฑ์	ครุภัณฑ์ คอมพิวเตอร์	เครื่องพิมพ์ จำนวน ๓ เครื่อง	๑๕,๐๐๐	๘,๙๐๐	๗,๕๐๐	๐	๐	สำนักปลัด/ กองคลัง
๑๗	บริหารงานทั่วไป	ค่าครุภัณฑ์	ครุภัณฑ์ คอมพิวเตอร์	เครื่องสำรองไฟฟ้า จำนวน ๔ เครื่อง	๕,๐๐๐	๕,๐๐๐	๐	๐	๐	สำนักปลัด/ กองคลัง
๑๘	บริหารงานทั่วไป	ค่าครุภัณฑ์	ครุภัณฑ์โฆษณาและ เผยแพร่	โทรทัศน์ แอล อี ดี จำนวน ๑ เครื่อง	๑๓,๗๐๐	๐	๐	๐	๐	สำนักปลัด

ที่	แผนงาน	หมวด	ประเภท	เป้าหมาย (ผลผลิตของครุภัณฑ์)	งบประมาณและที่มา					หน่วยงาน รับผิดชอบหลัก
					๒๕๖๖ (บาท)	๒๕๖๗ (บาท)	๒๕๖๘ (บาท)	๒๕๖๙ (บาท)	๒๕๗๐ (บาท)	
๑๙	เคหะและชุมชน	ค่าครุภัณฑ์	ครุภัณฑ์สำนักงาน	โต๊ะทำงาน เหล็ก จำนวน ๑ ตัว	๐	๗,๐๐๐	๐	๐	๐	กองช่าง
๒๐	เคหะและชุมชน	ค่าครุภัณฑ์	ครุภัณฑ์สำนักงาน	ตู้เหล็กเก็บเอกสารแบบ ประตูสองบานเปิดปิด จำนวน ๒ ตู้	๐	๐	๕,๕๐๐	๕,๕๐๐	๐	กองช่าง
๒๑	เคหะและชุมชน	ค่าครุภัณฑ์	ครุภัณฑ์สำนักงาน	เก้าอี้ทำงาน จำนวน ๒ ตัว	๔,๐๐๐	๐	๔,๐๐๐	๐	๐	กองช่าง
๒๒	เคหะและชุมชน	ค่าครุภัณฑ์	ครุภัณฑ์ คอมพิวเตอร์	คอมพิวเตอร์สำหรับงาน ประมวลผล จำนวน ๒ เครื่อง	๐	๒๒,๐๐๐	๐	๒๒,๐๐๐	๐	กองช่าง
๒๓	เคหะและชุมชน	ค่าครุภัณฑ์	ครุภัณฑ์ คอมพิวเตอร์	คอมพิวเตอร์โน้ตบุ๊ก สำหรับงานประมวลผล จำนวน ๑ เครื่อง	๐	๒๒,๐๐๐	๐	๐	๐	กองช่าง
๒๔	เคหะและชุมชน	ค่าครุภัณฑ์	ครุภัณฑ์ คอมพิวเตอร์	เครื่องสำรองไฟฟ้า จำนวน ๑ เครื่อง	๐	๒,๕๐๐	๐	๐	๐	กองช่าง
๒๕	เคหะและชุมชน	ค่าครุภัณฑ์	ครุภัณฑ์ คอมพิวเตอร์	เครื่องพิมพ์ จำนวน ๑ เครื่อง	๐	๑๕,๐๐๐	๐	๐	๐	กองช่าง

ที่	แผนงาน	หมวด	ประเภท	เป้าหมาย (ผลผลิตของครุภัณฑ์)	งบประมาณและที่มา					หน่วยงาน รับผิดชอบหลัก
					๒๕๖๖ (บาท)	๒๕๖๗ (บาท)	๒๕๖๘ (บาท)	๒๕๖๙ (บาท)	๒๕๗๐ (บาท)	
๒๖	การศึกษา	ค่าครุภัณฑ์	ครุภัณฑ์สำนักงาน	โต๊ะทำงานเหล็ก จำนวน ๒ ตัว	๗,๐๐๐	๐	๗,๐๐๐	๐	๐	กองการศึกษาฯ
๒๗	การศึกษา	ค่าครุภัณฑ์	ครุภัณฑ์สำนักงาน	เก้าอี้ทำงาน จำนวน ๓ ตัว	๔,๐๐๐	๔,๐๐๐	๔,๐๐๐	๐	๐	กองการศึกษาฯ
๒๘	การศึกษา	ค่าครุภัณฑ์	ครุภัณฑ์สำนักงาน	ตู้เหล็กเก็บเอกสารแบบ ประตูสองบานเปิดปิด จำนวน ๒ ตู้	๕,๙๐๐	๐	๕,๙๐๐	๐	๐	กองช่าง
๒๙	การศึกษา	ค่าครุภัณฑ์	ครุภัณฑ์ คอมพิวเตอร์	คอมพิวเตอร์สำหรับงาน สำนักงาน ๒ เครื่อง	๑๗,๐๐๐	๑๗,๐๐๐	๐	๐	๐	กองการศึกษาฯ
๓๐	การศึกษา	ค่าครุภัณฑ์	ครุภัณฑ์ คอมพิวเตอร์	เครื่องพิมพ์ ๒ เครื่อง	๗,๕๐๐	๑๐,๐๐๐	๐	๐	๐	กองการศึกษาฯ
๓๑	การศึกษา	ค่าครุภัณฑ์	ครุภัณฑ์ คอมพิวเตอร์	เครื่องสำรองไฟฟ้า จำนวน ๒ เครื่อง	๒,๕๐๐	๒,๕๐๐	๐	๐	๐	กองการศึกษาฯ
รวม					๒๒๐,๓๐๐	๓๐๔,๔๐๐	๑๙๐,๑๐๐	๑๒๓,๙๐๐	๔,๐๐๐	

ส่วนที่ ๔

การติดตามและประเมินผล

๔.๑ การติดตามและประเมินผลยุทธศาสตร์

ตามพระราชบัญญัติกำหนดแผนและขั้นตอนการกระจายอำนาจให้แก่องค์กรปกครองส่วนท้องถิ่น พ.ศ. ๒๕๔๒ ได้กำหนดให้องค์กรปกครองส่วนท้องถิ่น มีอำนาจและหน้าที่ในการจัดทำแผนพัฒนาท้องถิ่นของตนเอง โดยในการจัดทำแผนพัฒนาขององค์กรปกครองส่วนท้องถิ่นนั้น จะต้องดำเนินการตามระเบียบกระทรวงมหาดไทย ว่าด้วยการจัดทำแผนพัฒนาขององค์กรปกครองส่วนท้องถิ่น พ.ศ. ๒๕๔๘ และที่แก้ไขเพิ่มเติมถึง (ฉบับที่ ๓) พ.ศ. ๒๕๖๑ ทั้งนี้ แผนพัฒนาท้องถิ่นจะต้องสอดคล้องกับแผนพัฒนาจังหวัด ยุทธศาสตร์การพัฒนาขององค์กรปกครองส่วนท้องถิ่นในเขตจังหวัด แผนพัฒนาอำเภอ แผนพัฒนาตำบล แผนพัฒนาหมู่บ้านหรือแผนชุมชน อันมีลักษณะเป็นการกำหนดรายละเอียดแผนงาน ดังนั้น จึงต้องมีการกำหนดยุทธศาสตร์การพัฒนาขององค์กรปกครองส่วนท้องถิ่นในเขตจังหวัดขึ้น ตามกระบวนการพิจารณาจากประชาคมท้องถิ่นระดับจังหวัด ร่วมกับคณะกรรมการพัฒนาองค์การบริหารส่วนจังหวัด คณะกรรมการประสานแผนพัฒนาท้องถิ่นระดับจังหวัด ผู้แทนองค์กรปกครองส่วนท้องถิ่นในเขตจังหวัด ร่วมกันจัดทำ ทบทวน หรือเปลี่ยนแปลงยุทธศาสตร์การพัฒนาขององค์กรปกครองส่วนท้องถิ่นในเขตจังหวัด เพื่อให้การจัดทำแผนพัฒนาขององค์กรปกครองส่วนท้องถิ่นเกิดประสิทธิภาพ ประสิทธิผล โดยนำยุทธศาสตร์การพัฒนาขององค์กรปกครองส่วนท้องถิ่นในเขตจังหวัดไปใช้เป็นแนวทางในการจัดทำแผนพัฒนาท้องถิ่นของตนเองได้ต่อไป และเพื่อให้สามารถบูรณาการกับแผนพัฒนาจังหวัด แผนปฏิบัติราชการประจำปีของจังหวัดและตอบสนองความต้องการของประชาชนอันจะนำไปสู่การจัดทำงบประมาณ ที่มีประสิทธิภาพในท้องถิ่นได้อย่างแท้จริง เป็นเครื่องมือในการพัฒนาท้องถิ่นให้เข้มแข็ง เกิดประโยชน์สูงสุดต่อประชาชนในท้องถิ่น

ดังนั้น องค์กรปกครองส่วนท้องถิ่น จึงต้องกำหนดยุทธศาสตร์การพัฒนาขององค์กรปกครองส่วนท้องถิ่นให้สอดคล้องยุทธศาสตร์การพัฒนาขององค์กรปกครองส่วนท้องถิ่นในเขตจังหวัด เพื่อนำไปสู่การบูรณาการร่วมกัน ให้เกิดความสอดคล้องกับแผนพัฒนาจังหวัด สามารถเชื่อมโยงไปสู่แผนพัฒนา กลุ่มจังหวัด แผนพัฒนาภาค แผนพัฒนาเศรษฐกิจและสังคมแห่งชาติ ฉบับที่ ๑๒ แผนยุทธศาสตร์ชาติ ๒๐ ปี ไทยแลนด์ ๔.๐ และในการจัดทำแผนพัฒนาท้องถิ่น (พ.ศ. ๒๕๖๖ – ๒๕๗๐) จะต้องมีการติดตามและติดตามและประเมินผลยุทธศาสตร์เพื่อความสอดคล้องแผนพัฒนาท้องถิ่นขององค์กรปกครองส่วนท้องถิ่นตามระเบียบกระทรวงมหาดไทย ว่าด้วยการจัดทำแผนขององค์กรปกครองส่วนท้องถิ่น พ.ศ. ๒๕๔๘ และที่แก้ไขเพิ่มเติมถึง (ฉบับที่ ๓) พ.ศ. ๒๕๖๑ โดยคณะกรรมการติดตามและประเมินผลแผนพัฒนาท้องถิ่นจะต้องดำเนินการให้คะแนนตามเกณฑ์ที่กำหนดไว้ ซึ่งเป็นส่วนหนึ่งของการติดตามและประเมินผลแผนพัฒนา โดยดำเนินการให้แล้วเสร็จภายในหกสิบวัน นับแต่วันที่ประกาศใช้งบประมาณรายจ่าย รายละเอียดแนวทางการพิจารณาตามหนังสือกระทรวงมหาดไทย ด่วนที่สุด ที่ มท ๐๘๑๐.๓/ว ๗๔๖๗ ลงวันที่ ๑๔ ธันวาคม ๒๕๖๓ เรื่อง แนวทางการจัดทำแผนพัฒนาขององค์กรปกครองส่วนท้องถิ่น (พ.ศ. ๒๕๖๖ – ๒๕๗๐) ขององค์กรปกครองส่วนท้องถิ่น ดังนี้

แนวทางการพิจารณาการติดตามและประเมินผลยุทธศาสตร์
เพื่อความสอดคล้องแผนพัฒนาท้องถิ่นขององค์กรปกครองส่วนท้องถิ่น

ประเด็นการพิจารณา	คะแนน
๑. ข้อมูลสภาพทั่วไปและข้อมูลพื้นฐานขององค์กรปกครองส่วนท้องถิ่น	๒๐
๒. การวิเคราะห์สถานการณ์และศักยภาพ	๒๐
๓. ยุทธศาสตร์ประกอบด้วย	๖๐
๓.๑ ยุทธศาสตร์ขององค์กรปกครองส่วนท้องถิ่น	(๑๐)
๓.๒ ยุทธศาสตร์ขององค์กรปกครองส่วนท้องถิ่นในเขตจังหวัด	(๑๐)
๓.๓ ยุทธศาสตร์จังหวัด	(๑๐)
๓.๔ วิสัยทัศน์	(๕)
๓.๕ กลยุทธ์	(๕)
๓.๖ เป้าประสงค์ของแต่ละประเด็นกลยุทธ์	(๕)
๓.๗ จุดยืนทางยุทธศาสตร์	(๕)
๓.๘ แผนงาน	(๕)
๓.๙ ความเชื่อมโยงของยุทธศาสตร์ในภาพรวม	(๕)
รวมคะแนน	๑๐๐

**แนวทางเบื้องต้นในการให้คะแนนแนวทางการพิจารณาการติดตามและประเมินผลยุทธศาสตร์
เพื่อความสอดคล้องแผนพัฒนาท้องถิ่นขององค์กรปกครองส่วนท้องถิ่น**

ประเด็นการ พิจารณา	รายละเอียดหลักเกณฑ์	คะแนน เต็ม	คะแนน ที่ได้
๑. ข้อมูลสภาพ ทั่วไปและข้อมูล พื้นฐานขององค์กร ปกครองส่วนท้องถิ่น	ควรประกอบด้วยข้อมูลดังนี้ (๑) ข้อมูลเกี่ยวกับด้านกายภาพ เช่น ที่ตั้งของหมู่บ้าน/ชุมชน/ตำบล ลักษณะภูมิประเทศ ลักษณะภูมิอากาศ ลักษณะของที่ดิน ลักษณะของ แหล่งน้ำ ลักษณะของป่าไม้ ฯลฯ ด้านการเมือง/การปกครอง เช่น เขต การปกครองการเลือกตั้ง ฯลฯ	๒๐ (๓)	
	(๒) ข้อมูลเกี่ยวกับด้านการเมือง/การปกครอง เช่น เขตการปกครอง การเลือกตั้ง ฯลฯ ประชากร เช่น ข้อมูลเกี่ยวกับจำนวนประชากร และ ช่วงอายุและจำนวนประชากร ฯลฯ	(๒)	
	(๓) ข้อมูลเกี่ยวกับสภาพทางสังคม เช่น การศึกษา สาธารณสุข อาชญากรรม ยาเสพติด การสังคมสงเคราะห์	(๒)	
	(๔) ข้อมูลเกี่ยวกับระบบบริหารพื้นฐาน เช่น การคมนาคมขนส่ง การ ไฟฟ้า การประปา โทรศัพท์ ฯลฯ	(๒)	
	(๕) ข้อมูลเกี่ยวกับระบบเศรษฐกิจ เช่น การเกษตร การประมง การ ประมงสัตว์ การบริการ การท่องเที่ยว อุตสาหกรรม การพาณิชย์/กลุ่ม อาชีพแรงงาน ฯลฯ	(๒)	
	(๖) ข้อมูลเกี่ยวกับศาสนา ประเพณี วัฒนธรรม เช่น การนับถือศาสนา ประเพณี และงานประจำปี ภูมิปัญญาท้องถิ่น ภาษาถิ่น สินค้าพื้นเมือง และของที่ระลึก ฯลฯ และอื่นๆ	(๒)	
	(๗) ข้อมูลเกี่ยวกับทรัพยากรธรรมชาติ เช่น น้ำ ป่าไม้ ภูเขา คุณภาพ ของทรัพยากรธรรมชาติ ฯลฯ	(๒)	
	(๘) การสำรวจและจัดเก็บข้อมูลเพื่อการจัดทำแผนพัฒนาท้องถิ่นหรือ การใช้ข้อมูล จปฐ.	(๒)	
	(๙) การประชุมประชาคมท้องถิ่น รูปแบบ วิธีการ และการดำเนินการ ประชุมประชาคมท้องถิ่นโดยใช้กระบวนการร่วมคิด ร่วมทำ ร่วม ตัดสินใจ ร่วมตรวจสอบ ร่วมรับประโยชน์ ร่วมแก้ไขปัญหา ปรึกษาหารือ แลกเปลี่ยนเรียนรู้ เพื่อแก้ไขปัญหาสำหรับการพัฒนา ท้องถิ่นตามอำนาจหน้าที่ขององค์กรปกครองส่วนท้องถิ่น	(๓)	

ประเด็น การพิจารณา	รายละเอียดหลักเกณฑ์	คะแนน เต็ม	คะแนน ที่ได้
๒. การวิเคราะห์ สถานการณ์และ ศักยภาพ	ควรประกอบด้วยข้อมูลดังนี้ (๑) การวิเคราะห์ที่ครอบคลุมความเชื่อมโยง ความสอดคล้องยุทธศาสตร์ จังหวัด ยุทธศาสตร์การพัฒนาขององค์กรปกครองส่วนท้องถิ่นในเขต จังหวัด ยุทธศาสตร์ขององค์กรปกครองส่วนท้องถิ่น นโยบายของ ผู้บริหารท้องถิ่น รวมถึงความเชื่อมโยงแผนยุทธศาสตร์ชาติ ๒๐ ปี แผนพัฒนาเศรษฐกิจและสังคมแห่งชาติ และ Thailand ๔.๐	๒๐ (๕)	
	(๒) การวิเคราะห์การใช้ผังเมืองรวมหรือผังเมืองเฉพาะและการบังคับ ใช้ผลของการบังคับใช้ สภาพการณ์ที่เกิดขึ้นต่อการพัฒนาท้องถิ่น	(๓)	
	(๓) การวิเคราะห์ทางสังคม เช่น ด้านแรงงาน การศึกษา สาธารณสุข ความยากจน อาชญากรรม ปัญหายาเสพติด เทคโนโลยี จารีต ประเพณี วัฒนธรรม ภูมิปัญญาท้องถิ่น เป็นต้น	(๓)	
	(๔) การวิเคราะห์ทางเศรษฐกิจ ข้อมูลด้านรายได้ครัวเรือน การส่งเสริม อาชีพ กลุ่มอาชีพ กลุ่มทางสังคม การพัฒนาอาชีพและกลุ่มต่างๆ สภาพทางเศรษฐกิจและความเป็นอยู่ทั่วไป เป็นต้น	(๓)	
	(๕) การวิเคราะห์สิ่งแวดล้อม พื้นที่สีเขียว ธรรมชาติต่างๆ ทาง ภูมิศาสตร์ กระบวนการหรือสิ่งที่เกิดขึ้น การประดิษฐ์ที่มีผลต่อ สิ่งแวดล้อมและการพัฒนา	(๓)	
	(๖) ผลการวิเคราะห์ศักยภาพเพื่อประเมินสถานภาพการพัฒนาใน ปัจจุบันและโอกาสการพัฒนาในอนาคตของท้องถิ่น ด้วยเทคนิค SWOT Analysis ที่อาจส่งผลการดำเนินงานได้แก่ S-Strengit (จุด แข็ง) W-Weakness (จุดอ่อน) O-Opportunity (โอกาส) และT- Therat (อุปสรรค)	(๓)	
๓. ยุทธศาสตร์ ๓.๑ ยุทธศาสตร์ของ องค์กรปกครองส่วน ท้องถิ่น ๓.๒ ยุทธศาสตร์ของ องค์กรปกครองส่วน ท้องถิ่นในเขตจังหวัด ๓.๓ ยุทธศาสตร์ จังหวัด	ควรประกอบด้วยข้อมูลดังนี้ สอดคล้องกับสภาพสังคม เศรษฐกิจ สิ่งแวดล้อมของท้องถิ่น ประเด็นปัญหาการพัฒนาและแนวทางการ พัฒนาที่สอดคล้องกับยุทธศาสตร์ขององค์กรปกครองส่วนท้องถิ่น และ เชื่อมโยงหลักประชารัฐแผนยุทธศาสตร์ชาติ ๒๐ ปี แผนพัฒนา เศรษฐกิจและสังคมแห่งชาติ และ Thailand ๔.๐	๖๐ (๑๐)	
	สอดคล้องและเชื่อมโยงกับสภาพสังคม เศรษฐกิจ สิ่งแวดล้อมของ ท้องถิ่น และยุทธศาสตร์จังหวัด และเชื่อมโยงหลักประชารัฐแผน ยุทธศาสตร์ชาติ ๒๐ ปี แผนพัฒนาเศรษฐกิจและสังคมแห่งชาติและ Thailand ๔.๐	(๑๐)	
	สอดคล้องกับแผนพัฒนากลุ่มจังหวัด ยุทธศาสตร์พัฒนาภาค แผนพัฒนาเศรษฐกิจและสังคมแห่งชาติ แผนการบริหารราชการ แผ่นดิน นโยบาย/ยุทธศาสตร์ คสช. และนโยบายรัฐบาล หลักประชา รัฐ แผนยุทธศาสตร์ชาติ ๒๐ ปี และThailand ๔.๐	(๑๐)	

ประเด็นการพิจารณา	รายละเอียดหลักเกณฑ์	คะแนนเต็ม	คะแนนที่ได้
๓.๔ วิสัยทัศน์	วิสัยทัศน์ ซึ่งมีลักษณะแสดงสถานภาพที่องค์กรปกครองส่วนท้องถิ่นต้องการจะเป็นหรือบรรลุถึงอนาคตอย่างชัดเจน สอดคล้องกับโอกาสและศักยภาพที่เป็นลักษณะเฉพาะขององค์กรปกครองส่วนท้องถิ่นและสัมพันธ์กับโครงการพัฒนา	(๕)	
๓.๕ กลยุทธ์	แสดงให้เห็นช่องทาง วิธีการ ภารกิจหรือสิ่งที่ต้องทำตามอำนาจหน้าที่ขององค์กรปกครองส่วนท้องถิ่นที่จะนำไปสู่การบรรลุวิสัยทัศน์ หรือแสดงให้เห็นถึงความชัดเจนในสิ่งที่จะดำเนินการให้บรรลุวิสัยทัศน์นั้น	(๕)	
๓.๖ เป้าประสงค์ของแต่ละประเด็นกลยุทธ์	เป้าประสงค์ของแต่ละประเด็นกลยุทธ์มีความสอดคล้องและสนับสนุนต่อกลยุทธ์ที่จะเกิดขึ้น มุ่งหมายสิ่งหนึ่งสิ่งใดที่ชัดเจน	(๕)	
๓.๗ จุดยืนทางยุทธศาสตร์	ความมุ่งมั่นอันแน่วแน่ในการวางแผนพัฒนาท้องถิ่น เพื่อให้บรรลุวิสัยทัศน์ขององค์กรปกครองส่วนท้องถิ่น ซึ่งเกิดจากศักยภาพของพื้นที่จริง ที่จะนำไปสู่ผลสำเร็จทางยุทธศาสตร์	(๕)	
(Positioning) ๓.๘ แผนงาน	แผนงานหรือจุดมุ่งหมายเพื่อการพัฒนาในอนาคต กำหนดจุดมุ่งหมายในเรื่องใดเรื่องหนึ่งหรือแผนงานที่เกิดจากเป้าประสงค์ ตัวชี้วัด ค่าเป้าหมาย กลยุทธ์ จุดยืนทางยุทธศาสตร์ขององค์กรปกครองส่วนท้องถิ่นที่มีความชัดเจน นำไปสู่การทำโครงการพัฒนาท้องถิ่นในแผนพัฒนาท้องถิ่น โดยระบุแผนงานและความเชื่อมโยงดังกล่าว	(๕)	
๓.๙ ความเชื่อมโยงของยุทธศาสตร์ในภาพรวม	ความเชื่อมโยงองค์รวมที่นำไปสู่การพัฒนาท้องถิ่นที่เกิดผลผลิต/โครงการจากแผนยุทธศาสตร์ชาติ ๒๐ ปี แผนพัฒนาเศรษฐกิจและสังคมแห่งชาติ ฉบับที่ ๑๒ Thailand ๔.๐ แผนพัฒนาภาค/แผนพัฒนากลุ่มจังหวัด /แผนพัฒนาจังหวัดยุทธศาสตร์การพัฒนาขององค์กรปกครองส่วนท้องถิ่นในเขตจังหวัด และยุทธศาสตร์ขององค์กรปกครองส่วนท้องถิ่น	(๕)	
รวมคะแนน		๑๐๐	

๕.๒ การติดตามและประเมินผลโครงการขององค์กรปกครองส่วนท้องถิ่น

ในการจัดทำแผนพัฒนาท้องถิ่น (พ.ศ. ๒๕๖๖ – ๒๕๗๐) ขององค์กรปกครองส่วนท้องถิ่น จะต้องมีการติดตามและประเมินผลโครงการขององค์กรปกครองส่วนท้องถิ่นเพื่อความสอดคล้องแผนพัฒนาท้องถิ่น ตามระเบียบกระทรวงมหาดไทย ว่าด้วยการจัดทำแผนขององค์กรปกครองส่วนท้องถิ่น พ.ศ. ๒๕๔๘ และที่แก้ไขเพิ่มเติมถึง (ฉบับที่ ๓) พ.ศ. ๒๕๖๑ โดยคณะกรรมการติดตามและประเมินผลแผนพัฒนาท้องถิ่น จะต้องดำเนินการให้คะแนนตามเกณฑ์ที่กำหนดไว้ ซึ่งเป็นส่วนหนึ่งของการติดตามและประเมินผลแผนพัฒนา โดยดำเนินการให้แล้วเสร็จภายในหกสิบวัน นับแต่วันที่ประกาศใช้งบประมาณรายจ่าย รายละเอียดแนวทางการพิจารณาตามหนังสือกระทรวงมหาดไทย ด่วนที่สุด ที่ มท ๐๘๑๐.๓/ว ๗๔๖๗ ลงวันที่ ๑๔ ธันวาคม ๒๕๖๓ เรื่อง แนวทางการจัดทำแผนพัฒนาขององค์กรปกครองส่วนท้องถิ่น (พ.ศ. ๒๕๖๖ – ๒๕๗๐) ขององค์กรปกครองส่วนท้องถิ่น ดังนี้

แนวทางการพิจารณาการติดตามและประเมินผลโครงการ เพื่อความสอดคล้องแผนพัฒนาท้องถิ่น (พ.ศ. ๒๕๖๖ – ๒๕๗๐) ขององค์กรปกครองส่วนท้องถิ่น

ประเด็นการพิจารณา	คะแนน
๑. การสรุปสถานการณ์การพิจารณา	๑๐
๒. การประเมินผลการนำแผนพัฒนาท้องถิ่นสี่ปีไปปฏิบัติในเชิงปริมาณ	๑๐
๓. การประเมินผลการนำแผนพัฒนาท้องถิ่นสี่ปีไปปฏิบัติในเชิงคุณภาพ	๑๐
๔. แผนงานและยุทธศาสตร์การพิจารณา	๑๐
๕. โครงการพัฒนา ประกอบด้วย	๖๐
๕.๑ ความชัดเจนของชื่อโครงการ	(๕)
๕.๒ กำหนดวัตถุประสงค์สอดคล้องกับโครงการ	(๕)
๕.๓ เป้าหมาย (ผลผลิตของโครงการ) มีความชัดเจนนำไปสู่การตั้งงบประมาณได้ถูกต้อง	(๕)
๕.๔ โครงการมีความสอดคล้องกับแผนยุทธศาสตร์ชาติ ๒๐ ปี	(๕)
๕.๕ เป้าหมาย (ผลผลิตของโครงการ) มีความสอดคล้องกับแผนพัฒนาเศรษฐกิจและสังคมแห่งชาติ	(๕)
๕.๖ โครงการมีความสอดคล้องกับ Thailand ๔.๐	(๕)
๕.๗ โครงการสอดคล้องกับยุทธศาสตร์จังหวัด	(๕)
๕.๘ โครงการแก้ไขปัญหาความยากจนหรือการเสริมสร้างให้ประเทศชาติมั่นคง มั่งคั่ง ยั่งยืน ภายใต้หลักปรัชญา	(๕)
๕.๙ งบประมาณ มีความสอดคล้องกับเป้าหมาย (ผลผลิตของโครงการ)	(๕)
๕.๑๐ มีการประมาณการราคาถูกต้องตามหลักวิธีการงบประมาณ	(๕)
๕.๑๑ มีการกำหนดตัวชี้วัด (KPI) และสอดคล้องกับวัตถุประสงค์และผลคาดว่าจะได้รับ	(๕)
๕.๑๒ ผลที่คาดว่าจะได้รับ สอดคล้องกับวัตถุประสงค์	(๕)
รวมคะแนน	๑๐๐

แนวทางเบื้องต้นในการให้คะแนนแนวทางการพิจารณาการติดตามและประเมินผลโครงการ
เพื่อความสอดคล้องแผนพัฒนาท้องถิ่น (พ.ศ. ๒๕๖๖ – ๒๕๗๐) ขององค์กรปกครองส่วนท้องถิ่น

ประเด็น การ พิจารณา	รายละเอียดหลักเกณฑ์	คะแนนเต็ม	คะแนนที่ ได้
๑. การ สรุป สถานการณ์การ พัฒนา	เป็นการวิเคราะห์กรอบการจัดทำยุทธศาสตร์ขององค์กรปกครองส่วน ท้องถิ่น (ใช้การวิเคราะห์ SWOT Analysis/Demand (Demand Analysis)/Global Demand และ Trend ปัจจัยและสถานการณ์การ เปลี่ยนแปลงที่มีผลต่อการพัฒนา อย่างน้อยต้องประกอบด้วย การวิเคราะห์ศักยภาพด้านเศรษฐกิจ, ด้านสังคม, ด้านทรัพยากรธรรมชาติและสิ่งแวดล้อม)	๑๐	
๒. การ ประเมินผล การนำ แผนพัฒนา ท้องถิ่นสี่ ปีไปปฏิบัติ ในเชิง ปริมาณ	๑) การควบคุมที่มีตัวเลขต่างๆ เพื่อนำมาใช้วัดผลในเชิงปริมาณ เช่น การวัดจำนวนโครงการ กิจกรรม งานต่างๆ ก็คือผลผลิตนั่นเองว่าเป็นไป ตามที่ตั้งเป้าหมายเอาไว้หรือไม่จำนวนที่ดำเนินการจริงตามที่ได้กำหนด ไว้เท่าไร จำนวนที่ไม่สามารถดำเนินการได้มีจำนวนเท่าไร สามารถ อธิบายได้ตามหลักประสิทธิภาพ (Efficiency) ของการพัฒนาท้องถิ่น ตามอำนาจหน้าที่ที่ได้กำหนดไว้ ๒) วิเคราะห์ผลกระทบ/สิ่งที่กระทบ (Impact) โครงการที่ดำเนินการ ในเชิงปริมาณ (Qualitative)	๑๐	
๓. การ ประเมินผล การนำ แผนพัฒนา ท้องถิ่นสี่ ปีไปปฏิบัติ ในเชิง คุณภาพ	๑) การประเมินประสิทธิผลของแผนพัฒนาในเชิงคุณภาพคือการนำเอา เทคนิคฯ มาใช้เพื่อวัดค่าภารกิจ โครงการ กิจกรรม งานต่างๆ ที่ ดำเนินการในพื้นที่นั้นๆ ตรงต่อความต้องการของประชาชนหรือไม่และ เป็นไปตามอำนาจหน้าที่หรือไม่ ประชาชนพึงพอใจหรือไม่ สิ่งของ วัสดุ ครุภัณฑ์ การดำเนินการต่างๆ มีสภาพหรือลักษณะถูกต้อง ครบถ้วน สามารถ ใช้ได้ตามวัตถุประสงค์หรือไม่ ซึ่งเป็นไปตามหลัก ประสิทธิผล (Effectiveness) ผลการปฏิบัติราชการตามที่บรรลุ วัตถุประสงค์ และเป้าหมายของแผนปฏิบัติราชการตามที่ได้รับ งบประมาณมาดำเนินการ รวมถึงสามารถเทียบเคียงกับส่วนราชการ หรือหน่วยงาน ๒) วิเคราะห์ผลกระทบ/สิ่งที่กระทบ (Impact) โครงการที่ดำเนินการ ในเชิงคุณภาพ (Qualitative)	๑๐	
๔. แผนงาน และ ยุทธศาสตร์ การ พัฒนา	๑) วิเคราะห์แผนงาน งาน ที่เกิดจากด้านต่างๆ มีความสอดคล้องกับ ยุทธศาสตร์ขององค์กรปกครองส่วนท้องถิ่นในมิติต่างๆ จนนำไปสู่การ จัดทำโครงการพัฒนาท้องถิ่นโดยใช้ SWOT Analysis/Demand (Demand Analysis)/Global Demand/ Trend หรือหลักการบูรณาการ (Integration) กับองค์กรปกครองส่วน ท้องถิ่นที่มีพื้นที่ติดต่อกัน ๒) วิเคราะห์แผนงาน งาน ที่เกิดจากด้านต่างๆ ที่สอดคล้องกับการ แก้ไขปัญหาความยากจน หลักประชารัฐ	๑๐	

ประเด็น การพิจารณา	รายละเอียดหลักเกณฑ์	คะแนน เต็ม	คะแนน ที่ได้
<p>๕. โครงการพัฒนา</p> <p>๕.๑ ความชัดเจน ของชื่อโครงการ</p>	<p>ควรประกอบด้วยข้อมูลดังนี้</p> <p>เป็นโครงการที่มีวัตถุประสงค์สนองต่อยุทธศาสตร์การพัฒนาขององค์กร ปกครองส่วนท้องถิ่นและดำเนินการเพื่อให้การพัฒนาบรรลุตามวิสัยทัศน์ ขององค์กรปกครองส่วนท้องถิ่นที่กำหนดไว้ ชื่อโครงการมีความชัดเจน มุ่งไปเรื่องใดเรื่องหนึ่ง อ่านแล้วเข้าใจได้ว่าจะพัฒนาอะไรในอนาคต</p>	<p>๖๐ (๕)</p>	
<p>๕.๒ กำหนด วัตถุประสงค์ สอดคล้องกับ โครงการ</p>	<p>มีวัตถุประสงค์ชัดเจน (clear objective) โครงการต้องกำหนด วัตถุประสงค์สอดคล้องกับความเป็นมาของโครงการ สอดคล้องกับ หลักการและเหตุผล วิธีการดำเนินงานต้องสอดคล้องกับวัตถุประสงค์ มี ความเป็นไปได้ชัดเจน มีลักษณะเฉพาะเจาะจง</p>	<p>(๕)</p>	
<p>๕.๓ เป้าหมาย (ผลผลิตของ โครงการ) มีความ ชัดเจนนำไปสู่การตั้ง งบประมาณได้ ถูกต้อง</p>	<p>สภาพที่อยากให้เกิดขึ้นในอนาคตเป็นทิศทางที่ต้องไปให้ถึงเป้าหมายต้อง ชัดเจน สามารถระบุจำนวนเท่าไร กลุ่มเป้าหมายคืออะไร มีผลผลิต อย่างไร กลุ่มเป้าหมาย พื้นที่ดำเนินงาน และระยะเวลาดำเนินงานอธิบาย ให้ชัดเจนว่าโครงการนี้จะทำที่ไหน เริ่มต้นในช่วงเวลาใดและจบลงเมื่อไร ใครคือกลุ่มเป้าหมายของโครงการ หากกลุ่มเป้าหมายมีหลายกลุ่ม ให้ บอกชัดเจนไปว่าใครคือกลุ่มเป้าหมายหลัก ใครคือกลุ่มเป้าหมายรอง</p>	<p>(๕)</p>	
<p>๕.๔ โครงการมีความ สอดคล้องกับแผน ยุทธศาสตร์ ๒๐ ปี</p>	<p>โครงการสอดคล้องกับ (๑) ความมั่นคง (๒) การสร้างความสามารถในการ แข่งขัน (๓) การพัฒนาเสริมสร้างศักยภาพคน (๔) การสร้างโอกาสความ เสมอภาคและเท่าเทียมกันทางสังคม (๕) การสร้างการเติบโตบนคุณภาพ ชีวิตที่เป็นมิตรต่อสิ่งแวดล้อม (๖) การปรับสมดุลและพัฒนาระบบการ บริหารจัดการภาครัฐ เพื่อให้เกิดความมั่นคง มั่งคั่ง ยั่งยืน</p>	<p>(๕)</p>	
<p>๕.๕ เป้าหมาย (ผลผลิตของ โครงการ) มีความ สอดคล้องกับ แผนพัฒนาเศรษฐกิจ และสังคมแห่งชาติ</p>	<p>โครงการมีความสอดคล้องแผนพัฒนาเศรษฐกิจและสังคมแห่งชาติฉบับที่ ๑๒ โดย (๑) ยึดหลักปรัชญาเศรษฐกิจพอเพียง (๒) ยึดคนเป็นศูนย์กลาง พัฒนา (๓) ยึดวิสัยทัศน์ภายใต้ยุทธศาสตร์ชาติ ๒๐ ปี (๔) ยึดเป้าหมาย อนาคตประเทศไทย ๒๕๗๙ (๕) ยึดหลักการนำไปสู่ปฏิบัติให้เกิดผล สัมฤทธิ์อย่างจริงจังใน ๕ ปีที่ต่อยอดไปสู่ผลสัมฤทธิ์ที่เป็นเป้าหมายระยะ ยาว ภายใต้แนวทางการพัฒนา (๑) การยกระดับศักยภาพการแข่งขันและ การหลุดพ้นกับดักรายได้ปานกลางสู่รายได้สูง (๒) การพัฒนาศักยภาพคน ตามช่วงวัยและการปฏิรูประบบเพื่อสร้างสังคมสูงวัยอย่างมีคุณภาพ (๓) การลดความเหลื่อมล้ำทางสังคม (๔) การรองรับการเชื่อมโยงภูมิภาคและ ความเป็นเมือง (๕) การสร้างความเจริญเติบโตทางเศรษฐกิจและสังคม อย่างเป็นมิตรกับสิ่งแวดล้อม (๖) การบริหารราชการแผ่นดินที่มี ประสิทธิภาพ</p>	<p>(๕)</p>	

ประเด็น การพิจารณา	รายละเอียดหลักเกณฑ์	คะแนน เต็ม	คะแนน ที่ได้
๕.๖ โครงการมีความ สอดคล้อง	โครงการมีลักษณะหรือสอดคล้องกับการปรับเปลี่ยนโครงสร้างเศรษฐกิจ ไปสู่ Value-Based Economy หรือเศรษฐกิจที่ขับเคลื่อนด้วยนวัตกรรม ทำน้อย ได้มาก เช่น (๑) เปลี่ยนจากการผลิตสินค้า โภคภัณฑ์ไปสู่สินค้า เชิงนวัตกรรม (๒) เปลี่ยนจากการขับเคลื่อนประเทศด้วย ภาคอุตสาหกรรม ไปสู่การขับเคลื่อนด้วยเทคโนโลยี ความคิดสร้างสรรค์ และนวัตกรรม (๓) เปลี่ยนจากการเน้นภาคการผลิตสินค้าไปสู่การเน้น ภาคบริการมากขึ้น รวมถึงโครงการที่เติมเต็มด้วยวิทยาการ ความคิด สร้างสรรค์ นวัตกรรม วิทยาศาสตร์ เทคโนโลยี และการวิจัยและพัฒนา แล้วต่อยอดความได้เปรียบเชิงเปรียบเทียบ เช่น ด้านการเกษตร เทคโนโลยีชีวภาพ สาธารณสุข วัฒนธรรม ฯลฯ	(๕)	
๕.๗ โครงการ สอดคล้องกับ ยุทธศาสตร์จังหวัด	โครงการพัฒนาท้องถิ่นมีความสอดคล้องกับห้วงระยะเวลาของ แผนพัฒนาจังหวัดที่ได้กำเนิดขึ้น เพื่อขับเคลื่อนการพัฒนาท้องถิ่นเสมือน หนึ่งการขับเคลื่อนการพัฒนาจังหวัด ซึ่งไม่สามารถแยกส่วนใดส่วนหนึ่ง ออกจากกันได้ นอกจากนี้โครงการพัฒนาท้องถิ่นต้องเป็นโครงการ เชื่อมต่อหรือเดินทางไปด้วยกันกับยุทธศาสตร์จังหวัดที่ได้กำหนดขึ้นเป็น ปัจจุบัน	(๕)	
๕.๘ โครงการแก้ไข ปัญหาความยากจน หรือการเสริมสร้างให้ ประเทศชาติมั่นคง มั่งคั่ง ยั่งยืน ภายใต้ หลักประชารัฐ	เป็นโครงการที่ดำเนินการภายใต้พื้นฐานความพอเพียงที่ประชาชน ดำเนินการเองหรือร่วมดำเนินการ เป็นโครงการต่อยอดและขยายได้ เป็น โครงการที่ประชาชนต้องการเพื่อให้เกิดความยั่งยืน ซึ่งมีลักษณะที่จะให้ ท้องถิ่นมีความมั่นคง มั่งคั่ง ยั่งยืน เป็นท้องถิ่นที่พัฒนาแล้วด้วยการ พัฒนาปรัชญาเศรษฐกิจพอเพียง	(๕)	
๕.๙ งบประมาณมี ความสอดคล้องกับ เป้าหมาย(ผลผลิต ของโครงการ)	งบประมาณโครงการพัฒนาจะต้องคำนึงถึงหลักสำคัญ ๕ ประการในการ จัดทำโครงการได้แก่ (๑) ความประหยัด (Economy) (๒) ความมี ประสิทธิภาพ (Efficiency) (๓) ความมีประสิทธิภาพ (Effectiveness) (๔) ความยุติธรรม (Equity) (๕) ความโปร่งใส (Transparency)	(๕)	
๕.๑๐ มีการประมาณ การราคาถูกต้องตาม หลักวิธีการ งบประมาณ	การประมาณราคาเพื่อการพัฒนาต้องให้สอดคล้องกับโครงการถูกต้อง ตามหลักวิชาการทางช่าง หลักของราคากลาง ราคากลางท้องถิ่น มีความ โปร่งใสในการกำหนดราคาและตรวจสอบในเชิงประจักษ์	(๕)	

ประเด็น การพิจารณา	รายละเอียดหลักเกณฑ์	คะแนน เต็ม	คะแนน ที่ได้
๕.๑๑ มีการกำหนด ตัวชี้วัด (KPI) และ สอดคล้องกับ วัตถุประสงค์และผลที่ คาดว่าจะได้รับ	มีการกำหนดตัวชี้วัดผลงาน (Key Performancy Indicator : KPI) ที่ สามารถวัดได้ (measurable) ใช้บอกประสิทธิผล (effectiveness) ใช้บอกประสิทธิภาพ (efficiency) ได้ เช่น การกำหนดความพึงพอใจ การกำหนดร้อยละ การกำหนดอันเกิดจากผลของวัตถุประสงค์ที่เกิดที่สิ่งที่ได้รับ (การคาดการณ์ คาดว่าจะได้รับ)	(๕)	
๕.๑๒ ผลที่คาดว่าจะ ได้รับสอดคล้องกับ วัตถุประสงค์	ผลที่ได้รับเป็นสิ่งที่เกิดขึ้นได้จริงจากการดำเนินการตามโครงการพัฒนาซึ่งสอดคล้องกับวัตถุประสงค์ที่ตั้งไว้ การได้ผลหรือผลที่เกิดขึ้นจะต้องเท่ากับวัตถุประสงค์หรือมากกว่าวัตถุประสงค์ ซึ่งการเขียนวัตถุประสงค์ควรคำนึงถึง (๑) มีความเป็นไปได้และมีความเฉพาะเจาะจง ในการดำเนินงานตามโครงการ (๒) วัดและประเมินผลดับของความสำเร็จได้ (๓) ระบุสิ่งที่ต้องการดำเนินงานอย่างชัดเจนและเฉพาะเจาะจงมากที่สุดและสามารถปฏิบัติได้ (๔) เป็นเหตุเป็นผล สอดคล้องกับความเป็นจริง (๕) ส่งผลต่อการบ่งบอกเวลาได้	(๕)	
รวมคะแนน		๑๐๐	

๕.๓ สรุปผลการพัฒนาท้องถิ่นในภาพรวม

ในการจัดทำแผนพัฒนาท้องถิ่น (พ.ศ. ๒๕๖๖ – ๒๕๗๐) ขององค์กรปกครองส่วนท้องถิ่น ก็เพื่อใช้เป็นเครื่องมือในการพัฒนา เป็นแนวทางในการบริหารพัฒนาท้องถิ่นให้บรรลุตามวัตถุประสงค์และเป้าหมาย เกิดประสิทธิภาพประสิทธิผลสูงสุดในการแก้ไขปัญหาให้กับประชาชน ก่อให้เกิดประโยชน์และสามารถตอบสนองความต้องการพัฒนาของประชาชน โดยพิจารณาบรรจุโครงการในงบประมาณรายจ่ายประจำปี งบประมาณรายจ่ายเพิ่มเติม และงบประมาณจากเงินสะสม โดยจะต้องมีการติดตามและประเมินผลแผนพัฒนาตามระเบียบกระทรวงมหาดไทย ว่าด้วยการจัดทำแผนพัฒนาขององค์กรปกครองส่วนท้องถิ่น พ.ศ. ๒๕๔๘ และที่แก้ไขเพิ่มเติมถึง (ฉบับที่ ๓) พ.ศ. ๒๕๖๑ เป็นการสรุปผลในการรวมของท้องถิ่น เป็นการติดตามผลการนำยุทธศาสตร์ขององค์กรปกครองส่วนท้องถิ่น ว่าเกิดผลทั้งในเชิงปริมาณ และเชิงคุณภาพ อย่างไร ซึ่งสามารถวัดผลได้ทั้งเชิงสถิติต่างๆ ตาราง กราฟ และการพรรณนา ดังนี้

(๑) การวัดผลในเชิงปริมาณและเชิงคุณภาพ

(๑.๑) การวัดผลในเชิงปริมาณ (Quantity)

- โดยเครื่องมือที่ใช้ในการติดตามและประเมินผลในเชิงปริมาณ มีดังนี้

การวางแผนพัฒนาท้องถิ่น (พ.ศ. ๒๕๖๖ – ๒๕๗๐)										
ได้กำหนดโครงการที่จะดำเนินการตามแผนพัฒนาท้องถิ่น (พ.ศ. ๒๕๖๖ – ๒๕๗๐)										
ยุทธศาสตร์ อปท. ในเขตจังหวัด	๒๕๖๖		๒๕๖๗		๒๕๖๘		๒๕๖๙		๒๕๗๐	
	จำนวน	งบประมาณ	จำนวน	งบประมาณ	จำนวน	งบประมาณ	จำนวน	งบประมาณ	จำนวน	งบประมาณ
ด้าน.....										
ด้าน.....										
ด้าน.....										
ด้าน.....										
รวม										

สรุปรายงานผลการดำเนินการ ประจำปีงบประมาณ พ.ศ.						
ลำดับ ที่	รายการ	โครงการ	งบประมาณ	โครงการที่สามารถดำเนินการได้ (..... โครงการ)		
				คิดเป็นร้อยละ ของแผนพัฒนา ท้องถิ่น	คิดเป็นร้อย ละของ แผนการ ดำเนินงาน	คิดเป็นร้อยละ ของข้อบัญญัติ+ เงินสะสม
๑	บรรจุในแผนพัฒนา ท้องถิ่น					
๒	ตั้งในข้อบัญญัติ งบประมาณ					
๓	จากเงินสะสม					
๔	จัดทำแผนการ ดำเนินงาน - ข้อบัญญัติ = + - เงินสะสม =					
๕	สามารถดำเนินการได้ - ข้อบัญญัติ = + - เงินสะสม =					

(๑.๒) การวัดผลในเชิงคุณภาพ (Quality)

การจัดผลเชิงคุณภาพ ใช้การสำรวจความพึงพอใจในการวัดผลเชิงคุณภาพโดยภาพรวม โดยได้มีการประเมินความพึงพอใจ ซึ่งการประเมินความพึงพอใจทำให้ทราบถึงผลเชิงคุณภาพในการดำเนินงานของเทศบาลในภาพรวม

โดยเครื่องมือที่ใช้ในการประเมินความพึงพอใจ มีดังนี้

แบบที่ ๓/๒ แบบประเมินความพึงพอใจต่อผลการดำเนินงานของ อบต.

แบบที่ ๓/๓ แบบประเมินความพึงพอใจของประชาชนที่มีต่อการให้บริการ

๕.๔ ข้อเสนอแนะในการจัดทำแผนพัฒนาท้องถิ่นในอนาคต

๑. ผลกระทบนำไปสู่ออนาคต

๑. หากจำนวนโครงการที่ตั้งไว้ในแผนพัฒนาท้องถิ่น มีจำนวนมากเกินกว่างบประมาณที่ได้ จะดำเนินการได้ ทำให้ระดับความสำเร็จในการนำแผนไปปฏิบัติอยู่ในระดับค่อนข้างต่ำ
๒. ให้หมู่บ้านเสนอปัญหาให้ครอบคลุมทุกด้าน และประชาสัมพันธ์การประชาคมให้ทั่วถึงทุกหมู่บ้าน เพื่อให้ประชาชนเข้าร่วมประชาคมให้มากที่สุด แผนพัฒนาท้องถิ่นที่จัดทำก็จะเป็นแผนที่สามารถตอบสนองความต้องการของประชาชนได้มากที่สุด
๓. จัดทำโครงการ เสนอของบประมาณกับหน่วยงานที่เกี่ยวข้อง เพื่อให้มีงบประมาณในการดำเนินงานโครงการได้สำเร็จตามเป้าหมาย สามารถแก้ไขปัญหาให้กับประชาชนได้อย่างทั่วถึง
๔. ควรให้มีการนำเสนอโครงการใหญ่ๆ ที่เป็นผลงานชัดเจน โดยใช้งบประมาณขององค์การบริหารส่วนตำบล และแสดงถึงศักยภาพในการพัฒนาท้องถิ่นโดยรวม

๒. ข้อสังเกต ข้อเสนอแนะ ผลจากการพัฒนา

๑. โครงการที่บรรจุในแผนพัฒนาท้องถิ่นควรมีความสัมพันธ์กับศักยภาพด้านงบประมาณขององค์การบริหารส่วนตำบล
๒. การใช้จ่ายงบประมาณในการดำเนินการจริงควรให้สอดคล้องกับงบประมาณที่ตั้งไว้
๓. ควรมีการวางแผนและประมาณการค่าใช้จ่ายของโครงการให้ใกล้เคียงกับการดำเนินการจริง
๔. ควรดำเนินงานให้เป็นไปตามระยะเวลาที่กำหนดตามแผนการดำเนินงาน เพื่อไม่ให้เกิดความล่าช้าในช่วงระยะเวลาใกล้สิ้นปีงบประมาณ