

ส่วนที่ ๑

สภาพทั่วไปและข้อมูลพื้นฐาน

๑. ด้านกายภาพ

๑.๑ ที่ตั้งของตำบล

ตำบลท่าศาลาเป็นตำบลหนึ่งใน ๘ ตำบล ของอำเภอแม่จวนจาศีรี จังหวัดขอนแก่น ตั้งอยู่ทางทิศเหนือของอำเภอแม่จวนจาศีรี ห่างจากตัวอำเภอแม่จวนจาศีรีประมาณ ๑๙ กิโลเมตร และอยู่ทางทิศตะวันตกเฉียงใต้ของจังหวัดขอนแก่น อยู่ห่างจากตัวจังหวัดขอนแก่น ๓๙ กิโลเมตร มีพื้นที่ ๕๘ ตารางกิโลเมตร หรือ ๓๖,๒๕๐ ไร่ มีอาณาเขตดังนี้

ทิศเหนือ	ติดต่อกับ ตำบลพระยืน อำเภอพระยืน จังหวัดขอนแก่น
ทิศใต้	ติดต่อกับ ตำบลหนองแวน อำเภอแม่จวนจาศีรี จังหวัดขอนแก่น
ทิศตะวันออก	ติดต่อกับ ตำบลโคกสำราญ กิ่งอำเภอบ้านแฮด จังหวัดขอนแก่น
ทิศตะวันตก	ติดต่อกับ ตำบลโพนเพ็ก และตำบลคำแคน อำเภอแม่จวนจาศีรี จังหวัดขอนแก่น

๑.๒ ลักษณะภูมิประเทศ

ลักษณะภูมิประเทศของตำบลท่าศาลา ส่วนใหญ่เป็นที่ราบสูง พื้นที่ส่วนใหญ่เป็นดินร่วนปนทราย ดินไม่อุ้มน้ำและมีปัญหาหน้าดินถูกชะล้าง ทำการเกษตรไม่ค่อยได้ผล ด้านทิศตะวันตกของตำบลมีที่ราบลุ่มบ้าง มีลำห้วยพะเนาไหลจากทางทิศตะวันตกไปทางทิศตะวันออกของตำบลและไหลลงแม่น้ำชี ทางทิศตะวันออกของตำบลมีสภาพเป็นที่ราบลุ่มตามลำน้ำชี ทิศใต้ของตำบลมีป่าไม้เบญจพรรณ คือป่าสงวนแห่งชาติโคกหลวง

๑.๓ ลักษณะภูมิอากาศ

ภาคตะวันออกเฉียงเหนือมีลักษณะภูมิอากาศแบบร้อนชื้นสลับร้อนแห้งแล้งหรือฝนเมืองร้อนเฉพาะฤดู ฤดูร้อนอากาศร้อนจัด โดยในช่วงเดือนมีนาคม - เมษายน เป็นช่วงอุณหภูมิสูงสุด และเดือนธันวาคม - มกราคม เป็นช่วงที่อุณหภูมิต่ำสุด

๑.๔ ลักษณะดิน

-ดินด้านทิศตะวันตกของตำบล เป็นดินร่วนปนทราย ระบายน้ำดีถึงค่อนข้างดี มีความอุดมสมบูรณ์ทางธรรมชาติค่อนข้างต่ำ ปัญหาสำคัญ คือพืชขาดแคลนน้ำ เนื่องจากฝนทิ้งช่วงเป็นระยะเวลานาน พืชที่เหมาะสมเช่น มันสำปะหลัง ปอแก้ว

-บริเวณพื้นที่ราบลุ่มริมฝั่งแม่น้ำชี พบทางด้านทิศตะวันออกของตำบล สภาพพื้นที่ราบเรียบเนื้อที่ดินเป็นดินเหนียว เป็นดินลึก ระบายน้ำเร็ว มักมีน้ำท่วมขังในฤดูฝน นาน ๓-๔ เดือน ดินมีความอุดมสมบูรณ์ทางธรรมชาติค่อนข้างต่ำ ปัญหาสำคัญคือ เกิดน้ำท่วมฉับพลัน พืชที่เหมาะสมได้แก่ ข้าว

-บริเวณพื้นที่ราบลุ่ม พบบริเวณตอนกลางของตำบล เนื้อดินเป็นดินร่วน การระบายน้ำค่อนข้างเร็ว น้ำมักท่วมขังบริเวณผิวดินในฤดูฝน ๓-๔ เดือน ดินมีความอุดมสมบูรณ์ทางธรรมชาติค่อนข้างต่ำ และเม็ดดินค่อนข้างเป็นทราย พืชที่เหมาะสมได้แก่ ข้าว ข้าวโพด ถั่วลิสง อ้อย และพืชผัก

ตารางที่ ๕ แสดงกลุ่มชุดดินตำบลท่าศาลา

กลุ่มชุดดิน	ความเหมาะสม	ข้อเสนอแนะในการจัดการ
๑๘,๒๒	พื้นที่เหมาะสำหรับการปลูกข้าว แต่ดินมีเนื้อดินบนค่อนข้างหยาบ และมีความอุดมสมบูรณ์ค่อนข้างต่ำ ข้าวอาจมีช่วงขาดน้ำบ้าง	ควรใส่ปุ๋ยวิทยาศาสตร์ควบคู่ไปกับปุ๋ยอินทรีย์ ควรเลือกพันธุ์ข้าวและระยะเวลาในการปลูกให้เหมาะสม
๒๐	พื้นที่ไม่ค่อยเหมาะสำหรับปลูกข้าว เนื่องจากมีปัญหาเกี่ยวกับดินเค็ม พื้นที่เหล่านี้ถ้าดินแห้งจะมีคราบเกลือปรากฏอยู่บนพื้นดิน จึงไม่เหมาะสมที่จะใช้ปลูกพืชไร่ไม้ผลหรือไม่ยืนต้นต่างๆไป	จำเป็นต้องมีแหล่งน้ำใช้ให้เพียงพอสำหรับปลูกข้าว ควรมีมาตรการป้องกันและปรับปรุงดินก่อนและหลังฤดูการเพาะปลูกข้าว
๒๔	พื้นที่ที่ที่เหมาะสำหรับอ้อยโรงงานและมะพร้าว แต่ดินอาจมีน้ำแข็งในฤดูฝน	ควรมีการใส่ปุ๋ยวิทยาศาสตร์ควบคู่กับปุ๋ยอินทรีย์ มีการทำทางระบายน้ำออก และควรเปลี่ยนลักษณะการใช้ที่ดินให้เหมาะสมกับลักษณะของดิน
๓๕ , ๓๕B, ๓๕C , ๓๖ ๓๖B , ๓๖C , ๔๐B	พื้นที่เหมาะสำหรับปลูกพืชไร่ต่างๆไปตลอดจนพืชผักและพืชล้มลุกต่างๆ แต่บางพื้นที่มีเนื้อดินค่อนข้างหยาบ ดินมีความอุดมสมบูรณ์ต่ำ บางแห่งมีก้อนกรวดหินปะปนอยู่ในดินชั้นล่าง และสภาพพื้นที่มีความลาดชัน พื้นที่เหล่านี้เหมาะสำหรับปลูกไม้ผลและไม่ยืนต้นต่างๆไป	ควรใส่ปุ๋ยวิทยาศาสตร์ควบคู่กับปุ๋ยอินทรีย์ ตลอดจนปลูกพืชคลุมดินเพื่อรักษาความอุดมสมบูรณ์ของดิน บางแห่งอาจต้องมีการอนุรักษ์ดินและน้ำที่เหมาะสมเพื่อใช้ปลูกพืชไร่และพืชผัก
๓๘	พื้นที่ที่มีความเหมาะสมสำหรับปลูกพืชไร่ พืชผักและไม้ผลหลายชนิด แต่ไม่ค่อยเหมาะถึงไม่เหมาะสมที่จะใช้ทำนา เนื่องจากสภาพพื้นที่ไม่อำนวย	ควรมีการใส่ปุ๋ยเพื่อรักษาความอุดมสมบูรณ์ของดิน
๕๙	พื้นที่ที่มีความเหมาะสมในการทำนา ในช่วงฤดูฝน และเหมาะสมในการปลูกพืชไร่ในช่วงฤดูแล้ง เนื่องจากดินมีความชื้นพอที่จะปลูกพืชไร่หลังเก็บเกี่ยวข้าว	เนื่องจากดินมีความอุดมสมบูรณ์ต่ำ เนื้อดินค่อนข้างเป็นทราย ควรใส่ปุ๋ยอินทรีย์หรือปลูกพืชตระกูลถั่วเป็นปุ๋ยพืชสด เพื่อรักษาความอุดมสมบูรณ์ของดิน
RL	ที่ดินที่มีหินโผล่	มีก้อนหินขนาดเล็กใหญ่กระจายอยู่ทั่วไปจนยากสำหรับใช้เครื่องจักรหรือเครื่องมือต่างๆ ในการไถพรวน

๑.๕ ลักษณะของแหล่งน้ำ

แหล่งน้ำที่สำคัญของตำบลท่าศาลา ได้แก่

๑. แม่น้ำชี ไหลผ่านทางด้านทิศตะวันออกของตำบล ในเขต หมู่ที่ ๕,๗, เป็นเส้นแบ่งเขตระหว่างอำเภอมัญจาคีรีกับกิ่งอำเภอบ้านแฮด จังหวัดขอนแก่น

๒. ห้วยพระเนา เป็นลำห้วยที่ไหลจากทิศตะวันตกไปยังทิศตะวันออกของตำบลและไหลลงสู่แม่น้ำชีเป็นเส้นแบ่งเขตระหว่างอำเภอมัญจาคีรีกับอำเภอพระยืน จังหวัดขอนแก่น ใช้ประโยชน์ด้านการเกษตรและการประมง

- แหล่งน้ำอื่น ๆ ที่สำคัญ ได้แก่

ตารางแสดงแหล่งน้ำ ตำบลท่าศาลา

ที่	ชื่อแหล่งน้ำ	ที่ตั้ง	
		หมู่ที่	บ้าน
๑	ห้วยไส้ไก่	๑	ไส้ไก่
๒	ห้วยนอก	๔	โนนคูณ
๓	หนองบ่อ	๕	ดงเค็ง
๔	หนองฝือ	๕	ดงเค็ง
๕	หนองคู	๕	ดงเค็ง
๖	หนองม่วง	๖	หัวนาเหนือ
๗	หนองปลาช่อน	๗	ท่าสวรรค์
๘	หนองซีหลง	๗	ท่าสวรรค์
๙	หนองแสง	๗	ท่าสวรรค์
๑๐	หนองซีหลง	๗	ท่าสวรรค์
๑๑	หนองอ้อ	๗	ท่าสวรรค์
๑๒	หนองบ่อ	๗	ท่าสวรรค์
๑๓	หนองสิม	๘	โนนจิว
๑๔	หนองย่างชั้น	๙	หัวนากลาง
๑๕	หนองหญ้าคา	๙	หัวนากลาง
๑๖	หนองข่า	๙	หัวนากลาง

๑. ๖ ลักษณะของไม้และป่าไม้

ตำบลท่าศาลามีพื้นที่ป่าบางส่วนอยู่ทางทิศใต้ของตำบลเป็นป่าเบญจพรรณ คือป่าสงวนแห่งชาติโคกหลวง ซึ่งเป็นป่าสงวนที่รับผิดชอบร่วมกัน ๔ ตำบล ได้แก่ ตำบลท่าศาลา โพนเพ็ก สนวนหม่อน และตำบลหนองแปน ซึ่งสภาพป่าปัจจุบันถูกบุกรุกเพื่อทำการเกษตรจนกลายเป็นสภาพป่าเสื่อมโทรม ทางราชการจึงได้ดำเนินการออกเอกสารสิทธิ์ สปก.๔ -๐๑ บางส่วนให้เกษตรกรเพื่อทำการเกษตร

ป่าชุมชน จากข้อมูลแผนชุมชนเพื่อแก้ไขปัญหาความยากจน ระดับหมู่บ้าน (ปี ๒๕๔๙) ตำบลท่าศาลามีพื้นที่ป่าชุมชน จำนวน ๘ แห่ง พื้นที่ ๔๗๔ ไร่ ซึ่งเป็นพื้นที่ป่าที่ราษฎรในหมู่บ้านได้ร่วมกัน ทำการอนุรักษ์ไว้ เพื่อใช้ประโยชน์ร่วมกันของประชาชนในชุมชน

แสดงพื้นที่ป่าชุมชน ตำบลท่าศาลา

หมู่ที่	จำนวน (แห่ง)	พื้นที่ (ไร่)
๑	๑	๑๔๕
๒	๑	๗๐
๓	๑	๑๐๐
๔	๑	๑๐๔
๕	-	-
๖	๒	๑๔
๗	-	-
๘	-	-
๙	๑	๓๗
๑๐	๑	๔
๑๑	-	-
รวม	๘	๔๗๔

ที่มาของข้อมูล : แผนชุมชนเพื่อแก้ไขปัญหาความยากจน ระดับหมู่บ้าน

๒. ด้านการเมือง/การปกครอง

๒.๑ เขตการปกครอง

การปกครองแบ่งออกเป็น ๑๑ หมู่บ้าน อยู่ในเขตขององค์การบริหารส่วนตำบลท่าศาลา ทั้ง ๑๑ หมู่บ้าน ได้แก่

หมู่ที่ ๑	บ้านไล่ไก่
หมู่ที่ ๒	บ้านท่าศาลา
หมู่ที่ ๓	บ้านโนนตุน
หมู่ที่ ๔	บ้านโนนคุณ
หมู่ที่ ๕	บ้านดงเค็ง
หมู่ที่ ๖	บ้านห้วยนาเหนือ
หมู่ที่ ๗	บ้านท่าสวรรค์
หมู่ที่ ๘	บ้านโนนจิว
หมู่ที่ ๙	บ้านห้วยนากลาง
หมู่ที่ ๑๐	บ้านท่าศาลา
หมู่ที่ ๑๑	บ้านท่าสวรรค์

๒.๒ การเลือกตั้ง

การเลือกตั้งผู้บริหารและสมาชิกสภาองค์การบริหารส่วนตำบล ตามพระราชบัญญัติสภาตำบลและองค์การบริหารส่วนตำบล พ.ศ.๒๕๓๗ และที่แก้ไขเพิ่มเติมถึงปัจจุบัน จำนวนหมู่บ้านที่มีการเลือกตั้งมีจำนวน ๑๑ หมู่บ้าน จะมีการเลือกตั้งนายกองค์การบริหารส่วนตำบล จำนวน ๑ คน และมีการเลือกตั้งสมาชิกสภาองค์การบริหารส่วนตำบล หมู่บ้านละ ๒ คน รวมสมาชิกสภาองค์การบริหารส่วนตำบลจำนวน ๒๒ คน

๓. ประชากร

๓.๑ ข้อมูลเกี่ยวกับจำนวนประชากร

ประชากรตำบลท่าศาลา มีจำนวนทั้งสิ้น ๗,๕๘๔ คน แยกเป็น ชาย ๓,๗๘๗ คน หญิง ๓,๗๙๗ คน (ข้อมูล ณ เดือน กันยายน ๒๕๖๑)

ตารางจำนวนครัวเรือนและประชากร

หมู่ที่	ชื่อหมู่บ้าน/ชุมชน	จำนวนครัวเรือนทั้งหมด	จำนวนประชากรทั้งหมด	ชาย(คน)	หญิง(คน)
๑	บ้านไส้ไก่	๒๒๘	๘๓๒	๔๑๙	๔๑๓
๒	บ้านท่าศาลา	๓๒๓	๙๔๖	๔๕๖	๔๙๐
๓	บ้านโนนตู่	๑๕๐	๕๑๘	๒๕๐	๒๖๘
๔	บ้านโนนคูณ	๒๑๗	๗๕๖	๓๗๔	๓๘๒
๕	บ้านดงเค็ง	๓๐๗	๑,๑๔๐	๕๙๔	๕๔๗
๖	บ้านหัวนาเหนือ	๑๗๓	๕๔๔	๒๘๓	๒๖๑
๗	บ้านท่าสวรรค์	๒๒๗	๗๕๒	๓๘๑	๓๗๑
๘	บ้านโนนจิว	๑๘๑	๕๗๙	๒๙๓	๒๘๖
๙	บ้านหัวนากลาง	๑๗๘	๕๓๕	๒๗๐	๒๖๕
๑๐	บ้านท่าศาลา	๑๕๑	๓๙๖	๑๘๔	๒๑๒
๑๑	บ้านท่าสวรรค์	๑๗๑	๕๘๖	๒๘๔	๓๐๒
รวม		๒,๓๐๖	๗,๕๘๔	๓,๗๘๗	๓,๗๙๗

ที่มาของข้อมูล - สำนักบริหารการทะเบียน กรมการปกครอง (ณ เดือนกันยายน พ.ศ.๒๕๖๑)

๓.๒ ช่วงอายุและจำนวนประชากร

ที่	ช่วงอายุ (ปี)	จำนวน (คน)
๑	๐-๓	๒๙๙
๒	๔-๖	๒๓๑
๓	๗-๑๐	๓๕๗
๔	๑๑-๑๓	๒๕๓
๕	๑๔-๑๖	๒๔๑
๖	๑๗-๒๐	๓๙๑
๗	๒๑-๓๐	๑,๐๒๘
๘	๓๑-๔๐	๑,๑๖๘
๙	๔๑-๕๐	๑,๓๕๐
๑๐	๕๑-๖๐	๑๑๐๑
๑๑	๖๐ ปีขึ้นไป	๑,๑๗๓
	รวม	๗,๕๘๔

๔. สภาพทางสังคม

๔.๑ การศึกษา

ดังนี้

ตารางแสดงโรงเรียนในเขตตำบลท่าศาลา

ที่	ชื่อโรงเรียน	ระดับที่สอน	จำนวนนักเรียนทั้งหมด	จำนวนครู/อาจารย์ทั้งหมด
๑	โรงเรียนบ้านไส้ไก่	อนุบาล-ป.๖	๕๕	๕
๒	โรงเรียนบ้านท่าศาลาประชารังสรรค์	อนุบาล-ม.๓	๙๒	๑๒
๓	โรงเรียนบ้านโนนตุนศึกษา	อนุบาล-ป.๖	๒๒	๕
๔	โรงเรียนบ้านโนนคุณรัฐประชาสรรค์	อนุบาล-ป.๖	๗๐	๕
๕	โรงเรียนบ้านโนนเค็ง	อนุบาล-ป.๖	๑๑๑	๙
๖	โรงเรียนบ้านห้วยนา	อนุบาล-ป.๖	๘๖	๗
๗	โรงเรียนบ้านท่าสวรรค์	อนุบาล-ป.๖	๑๐๗	๖
๘	โรงเรียนท่าศาลาประชานุสรณ์	ม.๑-ม.๖	๑๙๑	๑๒
	รวม		๗๓๔	๖๑

๔.๒ สาธารณสุข

- | | |
|--------------------------------------|---------------|
| - โรงพยาบาลส่งเสริมสุขภาพตำบลท่าศาลา | จำนวน ๑ แห่ง |
| - ศูนย์สาธารณสุขมูลฐานชุมชน | จำนวน ๑๑ แห่ง |

๔.๓ อาชญากรรม

-

๔.๔ ยาเสพติด

-

๔.๕ การสังคมสงเคราะห์

- | | | |
|--------------------------------------|-------|----|
| - สนับสนุนเบี้ยยังชีพผู้สูงอายุ | ๑,๒๘๕ | คน |
| - การสนับสนุนเบี้ยยังชีพผู้พิการ | ๒๕๕ | คน |
| - การสนับสนุนเบี้ยยังชีพผู้ป่วยเอดส์ | ๑๑ | คน |

๕. ระบบบริการพื้นฐาน

๕.๑ การคมนาคมขนส่ง

การคมนาคมระหว่างตำบลและอำเภอ รวมทั้งการคมนาคมภายในตำบลและหมู่บ้าน มีรายละเอียดดังนี้

- ทางหลวงแผ่นดินสายขอนแก่น – มัญจาคีรี เป็นถนนสายหลัก
- ถนนทางหลวงชนบท (รพช.เดิม) สายบ้านท่าศาลา หมู่ที่ ๑๐ ถึงบ้านดงเค็ง หมู่ที่ ๕ สภาพเป็นถนนลาดยางตลอดสาย
- ถนนทางหลวงชนบท (กรมโยธาธิการ) บ้านแก่นประจักษ์ (ตอนที่ ๒) ถึงบ้านโนนคุณ หมู่ที่ ๔ สภาพเป็นถนนลาดยางตลอดสาย
- ถนนทางหลวงชนบท (รพช.) บ้านดงเค็ง หมู่ที่ ๕ ถึงบ้านท่าสวรรค์ หมู่ที่ ๑๑ สภาพเป็นถนนลาดยางตลอดสาย
- การคมนาคม ระหว่างตำบลกับอำเภอสามารถสัญจรไปมาสะดวก การคมนาคมระหว่างหมู่บ้านส่วนใหญ่สัญจรไปมาสะดวก

๕.๒ การไฟฟ้า

ตำบลท่าศาลามีไฟฟ้าครบทุกหมู่บ้าน จำนวน ๒,๒๕๙ ครัวเรือนและกำลังดำเนินการขยายเขตไฟฟ้าไปยังรอบหมู่บ้านและพื้นที่ทำการเกษตรอย่างต่อเนื่อง

๕.๓ การประปา

มีระบบประปาบาดาลหมู่บ้าน จำนวน ๑๐ แห่ง

๕.๔ โทรศัพท์

ประชาชนส่วนใหญ่ใช้โทรศัพท์เคลื่อนที่ในการสื่อสาร และมีโทรศัพท์สาธารณะ
จำนวน ๑๐ จุด

๕.๕ ไปรษณีย์หรือการสื่อสารหรือการขนส่งและวัสดุ ครุภัณฑ์

- **ที่ทำการไปรษณีย์** ที่อยู่ใกล้ที่สุดคือ ที่ทำการไปรษณีย์อำเภอพระยืน อำเภอพระยืน
จังหวัดขอนแก่น ห่างจากที่ทำการองค์การบริหารส่วนตำบลท่าศาลา ประมาณ ๘ กิโลเมตร และที่ทำการ
ไปรษณีย์อำเภอมัญจาคีรี อำเภอมัญจาคีรี จังหวัดขอนแก่น ห่างจากที่ทำการองค์การบริหารส่วนตำบล
ท่าศาลา ประมาณ ๒๐ กิโลเมตร

- วัสดุ ครุภัณฑ์

องค์การบริหารส่วนตำบลท่าศาลา ได้มีการพัฒนาในศักยภาพด้านเครื่องมืออุปกรณ์ต่าง ๆ
เพื่อให้สามารถทำงานได้สะดวก ทันท่วงที และมีประสิทธิภาพ ดังนี้

ครุภัณฑ์สำนักงาน

๑. เครื่องถ่ายเอกสาร	จำนวน	๑	เครื่อง
๒. เครื่องพิมพ์ดีด	จำนวน	๑	เครื่อง
๓. ตู้เก็บเอกสารต่าง ๆ	จำนวน	๒๓	หลัง
๔. เครื่องโทรสาร	จำนวน	๑	เครื่อง
๕. ตู้นิรภัย	จำนวน	๑	หลัง

ครุภัณฑ์คอมพิวเตอร์ จำนวน ๑๗ เครื่อง

๑. อปต.จัดซื้อเองแบบตั้งโต๊ะ (ประจำศูนย์พัฒนาเด็กเล็ก ๑ เครื่อง)	จำนวน	๑๓	เครื่อง
๒. อปต.ได้รับมอบจากกรมการปกครอง (อินเทอร์เน็ตตำบล)	จำนวน	๑	เครื่อง
๓. คอมพิวเตอร์โน้ตบุค	จำนวน	๕	เครื่อง
๔. เครื่องบันทึกข้อมูล	จำนวน	๕	เครื่อง

ครุภัณฑ์งานบ้านงานครัว

๑. ตู้เย็น	จำนวน	๒	หลัง
๒. กระจกน้ำร้อน	จำนวน	๒	ลูก
๓. เครื่องตัดหญ้า	จำนวน	๑	เครื่อง
๔. เต็นท์	จำนวน	๔	หลัง

ครุภัณฑ์วิทยาศาสตร์หรือการแพทย์

๑. เครื่องพ่นหมอกควัน	จำนวน	๒	เครื่อง
๒. ถังเคมีดับเพลิง	จำนวน	๒	ถัง
๓. เครื่องทำน้ำเย็น(ศูนย์เด็กเล็ก)	จำนวน	๑	เครื่อง
๔. ตู้ยาสามัญประจำบ้าน(ศูนย์เด็กเล็ก)	จำนวน	๑	หลัง

ครุภัณฑ์สำรวจ

๑. กล้องระดับ	จำนวน	๑	ตัว
๒. ไม้สตาป	จำนวน	๑	ชุด

ครุภัณฑ์ยานพาหนะและขนส่ง

๑. รถบรรทุกน้ำเอนกประสงค์ (พร้อมดับเพลิง)	จำนวน ๑ คัน
๒. รถจักรยานยนต์	จำนวน ๑ คัน
๓. รถยนต์ส่วนบุคคล	จำนวน ๑ คัน
๔. รถบรรทุกขยะ	จำนวน ๒ คัน

ครุภัณฑ์ไฟฟ้าและวิทยุ

๑. เครื่องเสียงพร้อมอุปกรณ์	จำนวน ๑ ชุด
-----------------------------	-------------

๖. ระบบเศรษฐกิจ

๖.๑ การเกษตร

ตำบลท่าศาลา จะผลิตข้าวเป็นกิจกรรม พืชเศรษฐกิจที่สำคัญของตำบลท่าศาลา ได้แก่ ข้าวนาปี มันสำปะหลังและอ้อยโรงงานซึ่งพืชแต่ละชนิดใดมีปริมาณ และลักษณะการผลิตดังนี้

ข้าวนาปี มีการปลูกทุกหมู่บ้าน วัตถุประสงค์หลักปลูกไว้สำหรับบริโภคในครัวเรือน พื้นที่ถือครองปลูกข้าวนาปี ของตำบล มีประมาณ ๑๖,๘๔๒ไร่ ทั้งนี้การเพาะปลูกแต่ละปี พื้นที่จะมากหรือน้อยขึ้นอยู่กับปริมาณน้ำฝน เริ่มทำการเพาะปลูก ตั้งแต่เดือนพฤษภาคม เก็บเกี่ยวปลายเดือนพฤศจิกายน ถึงเดือนธันวาคม ส่วนมากนิยมทำนาแบบปักดำ ในฤดูการผลิต ๒๕๔๙/๒๕๕๐ จากข้อมูลของสำนักงานเกษตรอำเภอแม่จางาศรี ตำบลท่าศาลา มีครัวเรือนปลูกข้าวจำนวน ๑,๒๗๑ ครัวเรือนพื้นที่ปลูก ๑๒,๕๗๐ ไร่ โดยมีพื้นที่ถือครองการทำนาบางส่วนที่ไม่สามารถทำการปลูกข้าวได้ เพราะประสบภาวะฝนทิ้งช่วง

ข้าวนาปรัง ปัจจุบันมีพื้นที่เพาะปลูกลดลง เกษตรกรที่ปลูกข้าวนาปรังส่วนมากจะเป็นเกษตรกรที่ประสบภัยน้ำท่วมนาปี จึงจะปลูกข้าวนาปรังเพื่อเป็นการเสริมรายได้และบริโภคในครัวเรือน โดยเริ่มทำการเพาะปลูกในเดือน ธันวาคม เก็บเกี่ยวในเดือนเมษายน มีทั้งการทำนาแบบหว่านและปักดำ ในฤดูการเพาะปลูก ๒๕๔๙ /๒๕๕๐ มีครัวเรือนปลูกข้าวนาปรัง ๓๔ ครัวเรือน พื้นที่ปลูก ๒๖๐ ไร่ เฉลี่ย ๗.๖ ไร่ /ครัวเรือน โดยปลูกในพื้นที่ ๓ หมู่บ้าน คือ หมู่ที่ ๕,๗,๑๑

มันสำปะหลัง มีการปลูก ๒ ครั้งคือ ต้นฝน เริ่มปลูกเดือนพฤษภาคม จะเก็บเกี่ยวในเดือนมกราคม ถึงเดือนเมษายน ของปีถัดไป และปลูกช่วงปลายฝน เริ่มตั้งแต่เดือนตุลาคม จะเก็บเกี่ยวของผลผลิตในเดือนกันยายนของปีถัดไป ตำบลท่าศาลาพื้นที่ปลูกมันสำปะหลังมีแนวโน้มลดลง เพราะราคาผลผลิตไม่แน่นอน และเกษตรกรปลูกไม้เศรษฐกิจแทน จากข้อมูล ทบก.๐๑ (สิงหาคม ๒๕๔๙) ของสำนักงานเกษตรอำเภอแม่จางาศรี ในปีการเพาะปลูก ๒๕๔๙/๒๕๕๐ มีครัวเรือนที่ปลูกมันสำปะหลัง ๑๖๘ ครัวเรือน พื้นที่ปลูก ๑,๙๓๖ ไร่ เฉลี่ย ๑๑.๕๕ ไร่/ครัวเรือน (จากพื้นที่ถือครองการทำไร่ ๖,๖๐๙ ไร่)

ไม้เศรษฐกิจ ไม้เศรษฐกิจที่สำคัญของตำบลท่าศาลาที่เกษตรกรปลูกกันมาก คือยูคาลิปตัส การปลูกทั้งตามหัวไร่ปลายนา และปลูกเป็นแปลง โดยได้รับการส่งเสริมการปลูกจากบริษัทผลิตเยื่อกระดาษ จึงทำให้มีการขยายพื้นที่ปลูกเพิ่มขึ้น ประกอบกับพื้นที่บางส่วนของเกษตรกรที่มีการทำการเพาะปลูกพืชไร่ โดยเฉพาะมันสำปะหลังติดต่อกันเป็นเวลานานหลายปี ทำให้ผลผลิตลดลง ดินเสื่อมคุณภาพ และราคาผลผลิตที่ไม่แน่นอน จึงทำให้เกษตรกรหันมาปลูกไม้เศรษฐกิจ (ยูคาลิปตัส) เป็นจำนวนมาก ส่งผลกระทบต่อพื้นที่ปลูกมันสำปะหลังของตำบลลดลงด้วย จากข้อมูล ทบก.๐๑ (สิงหาคม ๒๕๔๙) ของสำนักงานเกษตรอำเภอแม่จางาศรี ตำบลท่าศาลามีเกษตรกรปลูกไม้ยูคาลิปตัส จำนวน ๒๘๑ ครัวเรือน พื้นที่ปลูก ๔,๓๓๐ ไร่ และยังมีเกษตรกรบางส่วนได้ทดลองปลูกยางพารา

อ้อยโรงงาน ตำบลท่าศาลาพื้นที่ปลูกอ้อยมีแนวโน้มลดลง ทั้งนี้เพราะเกษตรกรขาดแคลนแรงงาน และการลงทุนค่อนข้างสูง จากข้อมูล รต.๐๑ (ตุลาคม ๒๕๕๘) ของสำนักงานเกษตรอำเภอมีนบุรี มีครัวเรือนที่ปลูกอ้อยโรงงาน จำนวน ๑๕๒ ครัวเรือน พื้นที่เพาะปลูก ๓,๔๖๒ ไร่ เฉลี่ย ๒๒ ไร่/ครัวเรือน (จากพื้นที่ถือครองการทำไร่ ๖,๖๐๙ ไร่) ปลูกมากที่สุดที่หมู่ที่ ๑,๓,๔,๗,๑๑

๖.๒ การประมง

๖.๓ การปศุสัตว์

สัตว์เศรษฐกิจของตำบลท่าศาลาได้แก่

โค เกษตรกรเลี้ยงโคไว้จำหน่ายเป็นรายได้ โคที่เลี้ยงส่วนมากจะเป็นพันธุ์ลูกผสมรามัน วิธีการเลี้ยงจะปล่อยเลี้ยงและหากินตามธรรมชาติเป็นหลัก แต่มีเกษตรกรบางรายปลูกหญ้าให้เป็นอาหาร และมีการให้เกลือแร่ รำ เป็นอาหารเสริม การผสมพันธุ์ ส่วนมากนิยมใช้การผสมเทียม เกษตรกรบางรายมีการเลี้ยงโคพ่อพันธุ์ เพื่อบริการผสมพันธุ์ การจำหน่าย ขายในหมู่บ้าน ตำบลโดยมีพ่อค้ามารับซื้อ หรือบางครั้ง นำไปขายตามตลาดนัด โค - กระบือ

กระบือ ปัจจุบันการเลี้ยงกระบือ เป็นการเลี้ยงไว้เพื่อจำหน่ายเพิ่มรายได้ เป็นวัตถุประสงค์หลัก การเลี้ยงเพื่อใช้งานเป็นวัตถุประสงค์รอง ปริมาณการเลี้ยงกระบือมีจำนวนลดลงเรื่อย ๆ เนื่องจากเกษตรกรเปลี่ยนไปใช้แรงงานจากเครื่องจักรกลการเกษตร แทนแรงงานจากกระบือ วิธีการเลี้ยงจะปล่อยเลี้ยงและหากินเองตามธรรมชาติ เป็นหลัก การผสมพันธุ์จะปล่อยให้ผสมพันธุ์กันเองตามธรรมชาติ

สุกร มีการเลี้ยงน้อย โดยเกษตรกรที่เลี้ยงสุกรส่วนมากจะเป็นเกษตรกรที่มีโรงสีข้าว ปริมาณการเลี้ยงสุกร ขึ้นอยู่กับราคาในตลาดรับซื้อ ถ้าราคาดีก็จะมีเลี้ยงมาก ราคาไม่ดีปริมาณการเลี้ยงก็จะลดน้อยลง การจำหน่าย เกษตรกรจะจำหน่ายภายในท้องถิ่น หรือขายให้แก่พ่อค้าประจำที่เข้ามารับซื้อถึงหมู่บ้าน

ไก่พื้นเมือง - เป็ด การเลี้ยงไก่พื้นเมือง - เป็ด ของเกษตรกร ส่วนมากจะเพื่อใช้เป็นอาหารภายในครัวเรือนมากกว่าการเลี้ยงเพื่อจำหน่าย โดยทั่วไปจะมีการเลี้ยงเกือบทุกครัวเรือน โดยเฉพาะไก่พื้นเมืองจะมีการเลี้ยงมากกว่าเป็ด ลักษณะการเลี้ยงจะปล่อยให้หาอาหารกินเองบริเวณบ้าน และจะให้อาหารเสริมเป็นบางครั้ง ในช่วงตอนเย็น นอกจากนี้เกษตรกรบางรายจะนำไปเลี้ยงที่ทุ่งนาโดยทำเป็นเล้าไว้ และออกไปให้อาหารเป็นครั้งคราว ทั้งนี้เพื่อหลีกเลี่ยงโรคระบาดไก่

ไก่ไข่ เกษตรกรตำบลท่าศาลามีการเลี้ยงไก่ไข่ในลักษณะโรงเรือนขนาดใหญ่ (แบบระบบเปิด) โดยมีการทำสัญญาการเลี้ยงกับบริษัท เมื่อไก่ไข่อายุ ๑๘ - ๒๐ สัปดาห์จะขายเป็นไก่ไข่รุ่นคืนให้บริษัท เฉลี่ยการเลี้ยง ๕,๐๐๐ ตัว/โรงเรือน/รุ่นและเลี้ยง เฉลี่ย ๒-๓ รุ่น/ปี

๖.๔ การบริการ

หน่วยธุรกิจ ในเขตองค์การบริหารส่วนตำบลท่าศาลา มีดังนี้

-ถังบนดิน(ปัมหลอด)	๑ แห่ง
-โรงสี	๘ แห่ง
-ร้านทำผม เสริมสวย	๓ แห่ง

๖.๕ การท่องเที่ยว

- ฤดูอมข้าว ตั้งอยู่ที่บ้านโนนคุณ หมู่ที่ ๓ ตำบลท่าศาลา อำเภอัญญาคีรี จังหวัดขอนแก่น

๖.๖ อุตสาหกรรม

ตำบลท่าศาลา ไม่มีอุตสาหกรรมในพื้นที่

๖.๗ การพาณิชย์และกลุ่มอาชีพ

- กลุ่มปลูกผักสวนครัว	๑ กลุ่ม
- กลุ่มจักสาน	๑ กลุ่ม
- กลุ่มทอเสื่อกก	๑ กลุ่ม

๖.๘ แรงงาน

แรงงานในภาคเกษตรของตำบลท่าศาลาที่เป็นแรงงานหลักของครอบครัว คือหัวหน้าครัวเรือนและแม่บ้าน ส่วนแรงงานวัยหนุ่มสาว นิยมไปทำงานภาคอุตสาหกรรมต่างถิ่น จากข้อมูลผลการจัดเก็บข้อมูลความจำเป็นพื้นฐานระดับหมู่บ้าน(จปฐ.๒) ปี ๒๕๕๘ ตำบลท่าศาลามีประชากรวัยแรงงาน (อายุ ๑๘-๖๐ ปี) จำนวน ๒,๘๗๗ คน เฉลี่ยประชากรวัยแรงงาน ๓ คน/ครัวเรือน

แรงงานเกษตรกร/รับจ้าง เมื่อเกษตรกรว่างจากการทำงานในครอบครัว จะไปรับจ้างจากเกษตรกรรายอื่น เช่น ดำนา ปลูกและเก็บเกี่ยวมันสำปะหลัง อ้อยโรงงาน โดยจะได้รับค่าจ้างเฉลี่ย ๒๐๐ - ๓๐๐ บาท/คน/วัน ทั้งนี้ ขึ้นอยู่กับฤดูกาลและปริมาณงานที่ทำ

๗. เศรษฐกิจพอเพียงท้องถิ่น (ด้านการเกษตรและแหล่งน้ำ)

๗.๑ ข้อมูลพื้นฐานของหมู่บ้าน

ตำบลท่าศาลามี ๑๑ หมู่บ้าน และมีข้อมูลพื้นฐานแต่ละหมู่บ้านดังนี้

หมู่ที่	ชื่อหมู่บ้าน/ชุมชน	จำนวนครัวเรือนทั้งหมด	จำนวนประชากรทั้งหมด	ชาย(คน)	หญิง(คน)
๑	บ้านไส้ไก่	๒๒๘	๘๓๒	๔๑๙	๔๑๓
๒	บ้านท่าศาลา	๓๒๓	๙๕๖	๔๕๖	๔๙๐
๓	บ้านโนนตุ่น	๑๕๐	๕๑๘	๒๕๐	๒๖๘
๔	บ้านโนนคุณ	๒๑๗	๗๕๖	๓๗๔	๓๘๒
๕	บ้านดงเค็ง	๓๐๗	๑,๑๔๐	๕๙๔	๕๔๗
๖	บ้านห้วยนาเหนือ	๑๗๓	๕๔๔	๒๘๓	๒๖๑
๗	บ้านท่าสวรรค์	๒๒๗	๗๕๒	๓๘๑	๓๗๑
๘	บ้านโนนจิว	๑๘๑	๕๗๙	๒๙๓	๒๘๖
๙	บ้านห้วยกลาง	๑๗๘	๕๓๕	๒๗๐	๒๖๕
๑๐	บ้านท่าศาลา	๑๕๑	๓๙๖	๑๘๔	๒๑๒
๑๑	บ้านท่าสวรรค์	๑๗๑	๕๘๖	๒๘๔	๓๐๒
รวม		๒,๓๐๖	๗,๕๘๔	๓,๗๘๗	๓,๗๙๗

ที่มาของข้อมูล - สำนักบริหารการทะเบียน กรมการปกครอง (ณ เดือนกันยายน พ.ศ.๒๕๖๑)

จากการจัดทำประชาคมระดับตำบล ทำให้ทราบปัญหาความต้องการของหมู่บ้าน สรุปได้ดังนี้

๑. ปัญหาด้านเส้นทางสัญจรภายในหมู่บ้าน
๒. ปัญหาความต้องการน้ำและแหล่งน้ำเพื่อการเกษตร
๓. ปัญหาไฟฟ้าสาธารณะ
๔. ปัญหาถนนลำเลียงพืชผลทางการเกษตร
๕. ปัญหาราคาสินค้าเกษตรตกต่ำ
๖. ปัญหาขาดการรวมกลุ่มอาชีพและขาดอาชีพเสริม

๗.๒ ข้อมูลด้านการเกษตร

ประชาชนภายในตำบลส่วนใหญ่ประกอบอาชีพทำการเกษตร ดังนี้

ตารางแสดงขนาดพื้นที่ถือครองทำการเกษตร ตำบลท่าศาลา

หมู่ที่	บ้าน	พื้นที่ถือครองทำการเกษตร (ไร่)					หมายเหตุ
		ทำนา	ทำไร่	ไม่ยืนต้น/ ไม้เศรษฐกิจ	การเกษตร อื่นๆ	รวมพื้นที่ทำ การเกษตร	
๑	ไล่ไก่	๑,๘๓๓	๗๕๔	๑๙๖	๑๓๔	๒,๙๑๗	
๒	ท่าศาลา	๑,๕๔๖	๑๖๗	๘๑๙	๑๔๐	๒,๖๗๒	
๓	โนนตุ่น	๑,๒๗๓	๔๐๓	๑๐	๘๐	๑,๗๖๖	
๔	โนนคูณ	๑,๒๘๖	๑,๒๑๗	๑๖๓	๑๒๔	๒,๗๙๐	
๕	ดงเค็ง	๒,๒๒๐	๒๖	๔๐๘	๑๕๔	๒,๘๐๘	
๖	หัวนาเหนือ	๑,๒๑๕	๑๙๐	๘๖๓	๙๓	๒,๓๖๑	
๗	ท่าสวรรค์	๒,๑๐๕	๑,๗๐๖	๒๑๙	๑๓๐	๔,๑๖๐	
๘	โนนจิว	๑,๘๘๕	๗๐	๑๓๙	๙๕	๒,๑๘๙	
๙	หัวนากลาง	๑,๒๑๘	๒๔๐	๑,๑๑๔	๘๔	๒,๖๕๖	
๑๐	ท่าศาลา	๕๗๗	๑๙๖	๒๒๗	๕๔	๑,๐๕๔	
๑๑	ท่าสวรรค์	๑,๖๘๓	๑,๖๔๐	๒๒๖	๑๐๘	๓,๖๕๗	
	รวม	๑๖,๘๔๑	๖,๖๐๙	๔,๓๘๔	๑,๑๙๖	๒๙,๐๓๐	

ที่มาของข้อมูล : ทะเบียนเกษตรกร (ทบก.๐๑ สิงหาคม ๒๕๖๐) สำนักงานเกษตรอำเภอมัญจาคีรี

สรุปพื้นที่ถือครองทำการเกษตรที่สำคัญ ตำบลท่าศาลา

พื้นที่	จำนวน (ไร่)	คิดเป็นร้อยละของพื้นที่ ทำการเกษตร	หมายเหตุ
ทำนา	๑๖,๘๔๑	๕๘.๐๑	ทั้งนี้การเพาะปลูกพืช จริงในแต่ละปีจะ เปลี่ยนแปลงไปตาม สภาพของฝนและภาวะ ราคาของพืชแต่ละชนิด
ทำไร่	๖,๖๐๙	๒๒.๗๗	
ทำสวน	๒๙๓	๑.๐๑	
ไม่ยืนต้น	๔,๓๘๔	๑๕.๑๐	
ทำการเกษตรอื่นๆ	๙๐๓	๓.๑๑	
รวม	๒๙,๐๓๐	๑๐๐	

ตารางแสดงปัญหาด้านการเกษตร

ด้านกายภาพ	ด้านชีวภาพ	ด้านเศรษฐกิจ	ด้านสังคม
(๑) ขาดน้ำเพื่อการเกษตร	(๑) ขาดเมล็ดพันธุ์พืชและพันธุ์สัตว์พันธุ์ดี	(๑) ขาดอาชีพเสริม	(๑) ไม่มีเอกสารสิทธิ์ในที่ดินทำกิน
(๒) ดินเค็ม	(๒) โรคแมลงศัตรูพืชและโรคระบาดสัตว์	(๒) ต้นทุนการผลิตสูง / ขาดแหล่งเงินทุนสำรอง	(๒) เกษตรกร ขาดการรวมกลุ่ม
(๓) ขาดไฟฟ้าเพื่อการเกษตร	(๓) ทรัพยากรธรรมชาติถูกทำลาย	(๓) ราคาผลผลิตตกต่ำและไม่คงที่	(๓) ขยะและสิ่งปฏิกูลในชุมชน
		(๔) ไม่มีตลาดรองรับสินค้าการเกษตรและผลิตภัณฑ์ของชุมชน	(๔) ยาเสพติดในชุมชน

๗.๓ ข้อมูลด้านแหล่งน้ำทางการเกษตร

แหล่งน้ำที่สำคัญของตำบลท่าศาลา ได้แก่

๑. แม่น้ำชี ไหลผ่านทางด้านทิศตะวันออกของตำบล ในเขต หมู่ที่ ๕,๗, เป็นเส้นแบ่งเขตระหว่างอำเภอมัญจาคีรีกับอำเภอบ้านแฮด จังหวัดขอนแก่น

๒. ห้วยพระเนาว์ เป็นลำห้วยที่ไหลจากทิศตะวันตกไปยังทิศตะวันออกของตำบลและไหลลงสู่แม่น้ำชีเป็นเส้นแบ่งเขตระหว่างอำเภอมัญจาคีรีกับอำเภอพระยืน จังหวัดขอนแก่น ใช้ประโยชน์ด้านการเกษตรและการประมง

๗.๔ ข้อมูลด้านแหล่งน้ำกิน น้ำใช้ (หรือน้ำเพื่อการอุปโภค บริโภค)

ตารางแสดงแหล่งน้ำตำบลท่าศาลา

ที่	ชื่อแหล่งน้ำ	ที่ตั้ง	
		หมู่ที่	บ้าน
๑	ห้วยไส้ไก่	๑	ไส้ไก่
๒	ห้วยนอก	๔	โนนคุณ
๓	หนองบ่อ	๕	ดงเค็ง
๔	หนองฝือ	๕	ดงเค็ง
๕	หนองคู	๕	ดงเค็ง
๖	หนองม่วง	๖	ห้วยนาเหนือ
๗	หนองปลาช่อน	๗	ท่าสวรรค์
๘	หนองซีหลง	๗	ท่าสวรรค์
๙	หนองแสง	๗	ท่าสวรรค์
๑๐	หนองซีหลง	๗	ท่าสวรรค์
๑๑	หนองอ้อ	๗	ท่าสวรรค์
๑๒	หนองบ่อ	๗	ท่าสวรรค์
๑๓	หนองสึม	๘	โนนจิว
๑๔	หนองย่างขึ้น	๙	ห้วยนากลาง
๑๕	หนองหญ้าคา	๙	ห้วยนากลาง
๑๖	หนองข่า	๙	ห้วยนากลาง

๘. ศาสนา ประเพณี วัฒนธรรม

๘.๑ การนับถือศาสนา

องค์การบริหารส่วนตำบลท่าศาลา มีวัดในเขตพื้นที่ซึ่งเป็นศูนย์รวมทางจิตใจและประกอบพิธีกรรมทางศาสนา จำนวน ๑๐ แห่ง ดังนี้

-วัดทุ่งสว่าง	ตั้งอยู่บ้านไส้ไก่	หมู่ที่ ๑
-วัดโนนสว่าง	ตั้งอยู่บ้านท่าศาลา	หมู่ที่ ๒
-วัดสว่างดารา	ตั้งอยู่บ้านโนนตุน	หมู่ที่ ๓
-วัดป่าจันทร์นุสรณ์	ตั้งอยู่บ้านโนนคุณ	หมู่ที่ ๔
-วัดสว่างดงเค็ง	ตั้งอยู่บ้านดงเค็ง	หมู่ที่ ๕
-วัดอัมพวัน	ตั้งอยู่บ้านห้วยนาเหนือ	หมู่ที่ ๖
-วัดชนะชัย	ตั้งอยู่บ้านท่าสวรรค์	หมู่ที่ ๗
-วัดฉิมพลี	ตั้งอยู่บ้านโนนจิว	หมู่ที่ ๘
-วัดโนนสะอาด	ตั้งอยู่บ้านห้วยนากลาง	หมู่ที่ ๙
-วัดป่าดินแดงสามัคคีธรรม	ตั้งอยู่บ้านท่าศาลา	หมู่ที่ ๑๐

๘.๒ ประเพณีและงานประจำปี

ประชาชนตำบลท่าศาลานับถือศาสนาพุทธทั้งหมด มีวัฒนธรรมประเพณีทั่วไปตามแบบของชาวอีสานโดยประเพณีที่สำคัญดั้งเดิมของตำบลท่าศาลา คือการทำบุญตามเทศกาลต่าง ๆ ซึ่งชาวอีสานเรียกว่า ฮีตสิบสองครองสิบสี่ การสังคัมก็เป็นแบบเรียบง่ายตามลักษณะความเป็นอยู่ของชาวชนบท มีความเคารพนับถือ พระสงฆ์ ผู้หลักผู้ใหญ่ ครูอาจารย์

๘.๓ ภูมิปัญญาท้องถิ่น ภาษาถิ่น

- ภูมิปัญญาท้องถิ่นที่โดดเด่น คือ
- กลุ่มจักสานและทอสีอกก ม.๗ และ ม.๑๑ บ้านท่าสวรรค์
- ภาษาถิ่นที่ใช้คือภาษาอีสาน

๘.๔ สินค้าพื้นเมืองและของที่ระลึก

- สีอกก และสินค้าจักสาน

๙. ทรัพยากรธรรมชาติ

๙.๑ น้ำ

- แหล่งน้ำตามธรรมชาติมี ๒ แหล่งคือ แม่น้ำชีและลำห้วยพะเนา
- แหล่งน้ำที่สร้างขึ้นภายในหมู่บ้าน จำนวน ๑๖ แห่ง

๙.๒ ป่าไม้

ตำบลท่าศาลา มีพื้นที่ป่าบางส่วนอยู่ทางทิศใต้ของตำบลคือป่าสงวนแห่งชาติโคกหลวง ซึ่งเป็นป่าสงวนที่รับผิดชอบร่วมกัน ๔ ตำบล ได้แก่ ตำบลท่าศาลา โพนเพ็ก สวนหม่อน และตำบลหนองแปน ซึ่งสภาพป่าปัจจุบันถูกบุกรุกเพื่อทำการเกษตรจนกลายเป็นสภาพป่าเสื่อมโทรม ทางราชการจึงได้ดำเนินการออกเอกสารสิทธิ์ สปก.๔ - ๐๑ บางส่วนให้เกษตรกรเพื่อทำการเกษตร นอกจากนี้ยังมีป่าชุมชนจำนวน ๘ แห่ง พื้นที่ ๔๗๔ไร่ ซึ่งเป็นพื้นที่ป่าที่ราษฎรในหมู่บ้านได้ร่วมกันทำการอนุรักษ์ไว้เพื่อใช้ประโยชน์ร่วมกันของประชาชนในชุมชน

๙.๓ ภูเขา

ภูกลมข้าว ซึ่งเป็นภูเขานขนาดเล็ก อยู่ในพื้นที่บ้านโนนคูณ หมู่ที่ ๔

๙.๔ คุณภาพของทรัพยากรธรรมชาติ

ทรัพยากรธรรมชาติในเขตพื้นที่ตำบลท่าศาลาไม่ค่อยมีความอุดมสมบูรณ์ น้ำมีไม่เพียงพอต่อความต้องการในการทำการเกษตร ป่าไม้ได้ถูกทำลายลงในทุกปีและดินมีความเสื่อมโทรมเนื่องจากการใช้สารเคมีและขาดการการปรับปรุงบำรุงดิน

๑๐. อื่นๆ

-

แสดงข้อมูลการเลี้ยงสัตว์เศรษฐกิจ ปี ๒๕๔๙ / ๒๕๕๐

หมู่ที่	บ้าน	โค		กระบือ		สุกร		ไก่ไข่	
		ครัวเรือน	จำนวน (ตัว)	ครัวเรือน	จำนวน (ตัว)	ครัวเรือน	จำนวน (ตัว)	ครัวเรือน	จำนวน (โรง)
๑	ไส้ไก่	๖๐	๒๕๐	-	-	๓	๒๙	๖	๖
๒	ท่าศาลา	๓๕	๒๒๘	๑	๘	๖	๔๕	-	-
๓	โนนตู่	๓๙	๑๗๔	-	-	๓	๑๘	๖	๖
๔	โนนคูณ	๕๕	๓๐๓	-	-	๓	๓๐	๑๘	๑๘
๕	ดงเค็ง	๑๖	๘๕	-	-	๓	๓๕	-	-
๖	หัวนาเหนือ	๓๐	๑๔๐	๑	๖	๔	๓๒	๑	๑
๗	ท่าสวรรค์	๖๑	๕๖๐	-	-	๗	๔๐	-	-
๘	โนนจิว	๑๙	๑๕๘	๒	๒๕	๓	๑๒	-	-
๙	หัวนากลาง	๔๐	๓๖๓	-	-	๑	๓๐	-	-
๑๐	ท่าศาลา	๒๑	๗๕	-	-	๕	๑๗	-	-

๑๑	ท่าสวรรค์	๔๐	๔๔๒	-	-	๓	๒๘	-	-
	รวม	๔๑๖	๒,๗๗๘	๔	๓๙	๔๑	๓๑๖	๓๐	๓๐

ที่มาของข้อมูล : สำนักงานเกษตรอำเภอมัญจาคีรี

การใช้ที่ดิน

ตำบลท่าศาลามีพื้นที่ทั้งหมด ๓๗,๘๖๔ ไร่ มีลักษณะการใช้ที่ดิน ดังนี้

ลักษณะการใช้ประโยชน์	จำนวน (ไร่)	คิดเป็นร้อยละของพื้นที่ทั้งหมดของตำบล
พื้นที่ทำการเกษตร	๒๙,๐๓๐	๗๖.๖๖
พื้นที่อยู่อาศัย	๑,๓๗๙	๓.๖๕
พื้นที่ป่า	๓,๑๖๘	๘.๓๖
พื้นที่สาธารณะ	๗๙๐	๒.๐๘
พื้นที่อื่นๆ (ยังไม่จำแนก)	๓,๔๙๗	๙.๒๓
รวม	๓๗,๘๖๔	๑๐๐

ที่มาของข้อมูล : ระบบจัดเก็บข้อมูลพื้นฐานทางด้านการเกษตร (๒๕๕๗) สำนักงานเกษตรอำเภอมัญจาคีรี

แสดงระบบการผลิตพืช - สัตว์ ตำบลท่าศาลา

ชนิด	วิธีการผลิต	ระยะเวลา	การใช้แรงงาน
ข้าวนาปี	นาดำ , นาหว่าน	พ.ค. - ธ.ค.	แรงงานในครัวเรือน จ้างแรงงานเพิ่มบางส่วน
มันสำปะหลัง	ยกร่องปลูกสันร่อง	ตลอดปี	จ้างแรงงานเป็นส่วนใหญ่
อ้อยโรงงาน	ปลูกแบบร่องเดี่ยวแถวเดียว	ตลอดปี	จ้างแรงงานเป็นส่วนใหญ่
โค - กระบือ	เลี้ยงเพื่อจำหน่ายเป็นรายได้เสริมในครัวเรือน โดยอาศัยหญ้าจากธรรมชาติ	ตลอดปี	แรงงานในครัวเรือน
สุกร	เลี้ยงเพื่อขุนจำหน่ายและผลิตลูก โดยใช้ร่ำผสมหัวอาหาร	ตลอดปี	แรงงานในครัวเรือน
ไก่ไข่	-เลี้ยงเพื่อจำหน่ายเป็นรายได้ -เลี้ยงในโรงเรือนขนาดใหญ่ (ระบบปิด) -ใช้อาหารสำเร็จรูป -ผลิตไก่รุ่น(อายุ๑๘-๒๐สัปดาห์)จำหน่าย	ตลอดปี	แรงงานในครัวเรือน และจ้างเพิ่มบางส่วน

แสดงสภาพการถือครองที่ดินทำกินตำบลท่าศาลา

หมู่ที่	บ้าน	จำนวน ครัวเรือน เกษตรกร	สภาพการถือครองที่ดิน / ครัวเรือน		
			ของตนเอง	ของตนเอง+เช่าเพิ่ม	เช่าทั้งหมด
๑	ไล่ไก่	๑๔๑	๑๒๖	๕	๑๐
๒	ท่าศาลา	๑๘๘	๑๖๑	-	๒๗
๓	โนนตู่	๘๗	๗๕	-	๑๒
๔	โนนคูณ	๑๕๕	๑๔๓	๖	๖
๕	ดงเค็ง	๑๙๒	๑๗๐	๖	๑๖
๖	หัวนาเหนือ	๑๑๒	๘๐	๕	๒๗
๗	ท่าสวรรค์	๑๓๗	๑๑๓	๑๘	๖
๘	โนนจิว	๑๐๑	๘๙	๕	๗
๙	หัวนากลาง	๙๗	๘๓	๑๐	๔
๑๐	ท่าศาลา	๕๙	๔๕	๑๑	๓
๑๑	ท่าสวรรค์	๑๑๘	๙๑	๑๗	๑๐
	รวม	๑,๓๘๗	๑,๑๗๖	๘๓	๑๒๘

ที่มาข้อมูล กช.๒ค (๒๕๕๐) สำนักงานพัฒนาชุมชนอำเภอมัญจาคีรี

สิทธิในที่ดินทำกิน

ประชาชนในเขต พื้นที่ตำบลท่าศาลา มีเอกสารสิทธิในที่ดินทำกินที่สำคัญ ได้แก่

- สค. ๑ อยู่ในพื้นที่หมู่ที่ ๑, ๒, ๑๐
- สปก.๔-๐๑ อยู่ในพื้นที่หมู่ที่ ๓, ๔, ๗, ๑๑
- นส ๓ ก. อยู่ในเขตพื้นที่หมู่ที่ ๕, ๖, ๘, ๙

และยังมีที่ดินทำกินบางส่วนอยู่ในเขตป่าสงวนแห่งชาติ จึงทำให้ประชาชนบางคนไม่มีเอกสารสิทธิในที่ดินทำกิน ซึ่งเป็นปัญหาที่สำคัญของตำบลท่าศาลาประการหนึ่ง

แรงงาน

รายได้ รายจ่าย ของครัวเรือน

จำแนกรายได้เฉลี่ย /คน/ปี เรียงลำดับจากมากไปหาน้อย พ.ศ. ๒๕๕๗

ลำดับของตำบล	หมู่ / บ้าน	รายได้เฉลี่ย /คน/ปี (บาท)
๑	หมู่ที่ ๓ โนนตุ่น	๑๒๑,๔๒๐
๒	หมู่ที่ ๑๐ ท่าศาลา	๙๔,๙๑๘
๓	หมู่ที่ ๔ โนนคุณ	๙๑,๐๐๕
๔	หมู่ที่ ๕ ดงเค็ง	๙๐,๓๔๗
๕	หมู่ที่ ๒ ท่าศาลา	๘๖,๙๖๑
๖	หมู่ที่ ๘ โนนจิว	๘๖,๗๒๗
๗	หมู่ที่ ๗ ท่าสวรรค์	๗๔,๙๔๑
๘	หมู่ที่ ๑ ไล่ไก่	๖๒,๗๓๘
๙	หมู่ที่ ๙ หัวนากลาง	๖๐,๗๓๘
๑๐	หมู่ที่ ๖ หัวนาเหนือ	๕๙,๕๑๐
๑๑	หมู่ที่ ๑๑ ท่าสวรรค์	๕๓,๒๘๓
	เฉลี่ยรายได้ต่อคนต่อปีของคนในพื้นที่	๗๙,๖๖๘

ที่มาข้อมูล จปฐ ๒ (๒๕๕๗) สำนักงานพัฒนาชุมชนอำเภอแม่จันจศิริ

ศูนย์พัฒนาเด็กเล็ก

องค์การบริหารส่วนตำบลท่าศาลา มีศูนย์พัฒนาเด็กเล็ก จำนวน ๑ ศูนย์ ตั้งอยู่บ้านท่าสวรรค์ หมู่ที่ ๗ ได้รับการถ่ายโอนจากกรมพัฒนาชุมชน มีนักเรียนทั้งหมด ๒๗ คน และมีครูผู้ดูแลเด็ก ๑ คน ผู้ดูแลเด็ก ๑ คน รวมจำนวน ๒ คน

ศาสนา

การศึกษา

โรงเรียนในเขตตำบลท่าศาลา

ที่	ชื่อโรงเรียน	ระดับที่สอน	จำนวนนักเรียน	จำนวนครู/อาจารย์
-----	--------------	-------------	---------------	------------------

			ทั้งหมด	ทั้งหมด
๑	โรงเรียนบ้านไส้ไก่	อนุบาล-ป.๖	๕๕	๕
๒	โรงเรียนบ้านท่าศาลาประชารังสรรค์	อนุบาล-ม.๓	๙๒	๑๒
๓	โรงเรียนบ้านโนนตุนศึกษา	อนุบาล-ป.๖	๒๒	๕
๔	โรงเรียนบ้านโนนคุณรัฐประชาสรรค์	อนุบาล-ป.๖	๗๐	๕
๕	โรงเรียนบ้านโนนเค็ง	อนุบาล-ป.๖	๑๑๑	๙
๖	โรงเรียนบ้านหัวนา	อนุบาล-ป.๖	๘๖	๗
๗	โรงเรียนบ้านท่าสวรรค์	อนุบาล-ป.๖	๑๐๗	๖
๘	โรงเรียนท่าศาลาประชานุสรณ์	ม.๑-ม.๖	๑๙๑	๑๒
รวม			๗๓๔	๖๑

ความปลอดภัยในชีวิตและทรัพย์สินของประชาชน

- จำนวนอาสาสมัครป้องกันภัยฝ่ายพลเรือนตำบลท่าศาลา (อปพร.) จำนวน ๑๒๕ คน
- จำนวนหน่วยกู้ชีพ ๑๐ คน
- จำนวนรถบรรทุกน้ำอเนกประสงค์ (พร้อมดับเพลิง) จำนวน ๑ คัน
- จำนวนรถยนต์ใช้กิจการ อปพร. จำนวน ๑ คัน
- จำนวนถังดับเพลิง ๒ ถัง

การสังคมสงเคราะห์ในปีงบประมาณ พ.ศ. ๒๕๕๘

- การสนับสนุนเบี้ยยังชีพผู้สูงอายุ ๑,๐๐๔ คน
- การสนับสนุนเบี้ยยังชีพผู้พิการ ๑๕๗ คน
- การสนับสนุนเบี้ยยังชีพผู้ป่วยเอดส์ ๑๑ คน

๑๘

หมวดรายได้

ในปีงบประมาณ พ.ศ. ๒๕๕๘ ที่ผ่านมามองค์การบริหารส่วนตำบลท่าศาลา มีรายได้ดังนี้

- หมวดภาษีอากร จำนวน ๑๒๐,๐๐๐ บาท
- หมวดค่าธรรมเนียม จำนวน ๑๓๕,๐๐๐ บาท
- หมวดรายได้จากทรัพย์สิน จำนวน ๓๖๘,๐๐๐ บาท
- หมวดรายได้เบ็ดเตล็ด จำนวน ๑๒๕,๕๐๐ บาท

ศักยภาพขององค์การบริหารส่วนตำบล

การพัฒนาท้องถิ่นขององค์การบริหารส่วนตำบลท่าศาลานั้น เป็นการสร้างความเข้มแข็งของชุมชนในการร่วมคิดร่วมแก้ไขปัญหาพร้อมสร้างร่วมจัดทำส่งเสริมความเข้มแข็งของชุมชน ในเขตพื้นที่ขององค์การบริหารส่วนตำบลท่าศาลา ให้มีส่วนร่วมในการพัฒนาท้องถิ่นในทุกด้าน การพัฒนาองค์การบริหารส่วนตำบลท่าศาลาจะสมบูรณ์ได้ จำเป็นต้องอาศัยความร่วมมือของชุมชนในพื้นที่เกิดความตระหนักร่วมกันแก้ไขปัญหาและความเข้าใจในแนวทางแก้ไขปัญหากันอย่างจริงจัง องค์การบริหารส่วนตำบลท่าศาลายังได้เน้นให้คนเป็นศูนย์กลางของการพัฒนาในทุกกลุ่มทุกวัยของประชากร นอกจากนั้นยังได้เน้นการส่งเสริมและสนับสนุนให้การศึกษาเด็กก่อนวัยเรียน และพัฒนาเยาวชนให้พร้อมที่จะเป็นบุคลากรที่มีคุณภาพโดยยึดกรอบแนวทางในการจัดระเบียบการศึกษา ส่วนด้านพัฒนาอาชีพนั้น จะเน้นพัฒนาเศรษฐกิจชุมชนพึ่งตนเองในท้องถิ่น และยังจัดให้ตั้งเศรษฐกิจแบบพอเพียงโดยส่วนรวม

องค์การบริหารส่วนตำบลท่าศาลาได้วิเคราะห์ภารกิจ อำนาจหน้าที่ขององค์การบริหารส่วนตำบล ตามพระราชบัญญัติสภาตำบลและองค์การบริหารส่วนตำบล พ.ศ. ๒๕๓๗ และตามพระราชบัญญัติกำหนดแผนและขั้นตอนการกระจายอำนาจให้องค์กรปกครองส่วนท้องถิ่น พ.ศ. ๒๕๔๒ และรวบรวมกฎหมายอื่นของ อบต. เพื่อให้ทราบว่าองค์การบริหารส่วนตำบล มีอำนาจหน้าที่ที่จะเข้าไปดำเนินการแก้ไขปัญหาในเขตพื้นที่ให้ตรงกับความต้องการของประชาชนได้อย่างไร โดยวิเคราะห์จุดแข็ง จุดอ่อน โอกาส ภัยคุกคาม ในการดำเนินการตามภารกิจ องค์การบริหารส่วนตำบลท่าศาลา ได้กำหนดวิธีการดำเนินการตามภารกิจให้สอดคล้องกับแผนพัฒนาเศรษฐกิจและสังคมแห่งชาติ แผนพัฒนาจังหวัด แผนพัฒนาอำเภอ แผนพัฒนาตำบล นโยบายของรัฐบาล และนโยบายของผู้บริหารท้องถิ่น โดยดำเนินการวิเคราะห์ภารกิจให้ตรงกับสภาพปัญหา สามารถแบ่งภารกิจได้เป็น ๗ ด้าน ซึ่งภารกิจดังกล่าวถูกกำหนดอยู่ในพระราชบัญญัติสภาตำบลและองค์การบริหารส่วนตำบล พ.ศ. ๒๕๓๗ และตามพระราชบัญญัติกำหนดแผนและขั้นตอนการกระจายอำนาจให้องค์กรปกครองส่วนท้องถิ่น พ.ศ. ๒๕๔๒ ดังนี้

๕.๑ ด้านโครงสร้างพื้นฐาน มีภารกิจที่เกี่ยวข้อง ดังนี้

- (๑) จัดให้มีและบำรุงรักษาทางน้ำและทางบก (มาตรา ๖๗ (๑))
- (๒) ให้มีน้ำเพื่อการอุปโภค บริโภค และการเกษตร (มาตรา ๖๘(๑))
- (๓) ให้มีและบำรุงการไฟฟ้าหรือแสงสว่างโดยวิธีอื่น (มาตรา ๖๘(๒))
- (๔) ให้มีและบำรุงรักษาทางระบายน้ำ (มาตรา ๖๘(๓))
- (๕) การสาธารณสุข โภคและการก่อสร้างอื่นๆ (มาตรา ๑๖(๔))
- (๖) การสาธารณสุข (มาตรา ๑๖(๕))

๑๙

๕.๒ ด้านส่งเสริมคุณภาพชีวิต มีภารกิจที่เกี่ยวข้องดังนี้

- (๑) ส่งเสริมการพัฒนาสตรี เด็ก เยาวชน ผู้สูงอายุ และผู้พิการ (มาตรา ๖๗(๖))
- (๒) ป้องกันโรคและระงับโรคติดต่อ (มาตรา ๖๗(๓))
- (๓) ให้มีและบำรุงสถานที่ประชุม การกีฬาการพักผ่อนหย่อนใจและสวนสาธารณะ (มาตรา ๖๘(๔))
- (๔) การสังคมสงเคราะห์ และการพัฒนาคุณภาพชีวิตเด็ก สตรี คนชรา และผู้ด้อยโอกาส (มาตรา ๑๖(๑๐))
- (๕) การปรับปรุงแหล่งชุมชนแออัดและการจัดการเกี่ยวกับที่อยู่อาศัย (มาตรา ๑๖ (๒))

- (๖) การส่งเสริมประชาธิปไตย ความเสมอภาค และสิทธิเสรีภาพของประชาชน (มาตรา ๕)
- (๗) การสาธารณสุข การอนามัยครอบครัวและการรักษาพยาบาล (มาตรา ๑๖(๑๙))

๕.๓ ด้านการจัดระเบียบชุมชน สังคม และการรักษาความสงบเรียบร้อย มีภารกิจที่เกี่ยวข้อง ดังนี้

- (๑) การป้องกันและบรรเทาสาธารณภัย (มาตรา ๖๗ (๔))
- (๒) การคุ้มครองดูแลและรักษาทรัพย์สินอันเป็นสาธารณสมบัติของแผ่นดิน (มาตรา ๖๘(๘))
- (๓) การผังเมือง (มาตรา ๖๘(๑๓))
- (๔) จัดให้มีที่จอดรถ (มาตรา ๑๖(๓))
- (๕) การรักษาความสะอาดและความเป็นระเบียบเรียบร้อยของบ้านเมือง (มาตรา ๑๖(๑๗))
- (๖) การควบคุมอาคาร (มาตรา ๑๖(๒๘))

๕.๔ ด้านการวางแผน การส่งเสริมการลงทุน พาณิชยกรรมและการท่องเที่ยว มีภารกิจที่เกี่ยวข้อง ดังนี้

- (๑) ส่งเสริมให้มีอุตสาหกรรมในครอบครัว (มาตรา ๖๘(๖))
- (๒) ให้มีและส่งเสริมกลุ่มเกษตรกร และกิจการสหกรณ์ (มาตรา ๖๘(๕))
- (๓) บำรุงและส่งเสริมการประกอบอาชีพของราษฎร (มาตรา ๖๘(๗))
- (๔) ให้มีตลาด (มาตรา ๖๘(๑๐))
- (๕) การท่องเที่ยว (มาตรา ๖๘(๑๒))
- (๖) กิจการเกี่ยวกับการพาณิชย์ (มาตรา ๖๘(๑๑))
- (๗) การส่งเสริม การฝึกและประกอบอาชีพ (มาตรา ๑๖(๖))
- (๘) การพาณิชย์กรรมและการส่งเสริมการลงทุน (มาตรา ๑๖(๗))

๒๐

๕.๕. งานการบริหารจัดการและการอนุรักษ์ทรัพยากรธรรมชาติและสิ่งแวดล้อม มีภารกิจที่เกี่ยวข้อง ดังนี้

- (๑) คุ้มครอง ดูแล และบำรุงรักษาทรัพยากรธรรมชาติและสิ่งแวดล้อม (มาตรา ๖๗(๗))
- (๒) รักษาความสะอาดของถนน ทางน้ำ ทางเดิน และที่สาธารณะรวมทั้งกำจัดมูลฝอยและสิ่งปฏิกูล (มาตรา ๖๒(๒))
- (๓) การจัดการสิ่งแวดล้อมและมลพิษต่างๆ (มาตรา ๑๗ (๑๒))

๕.๖ งานการศาสนา ศิลปวัฒนธรรม จารีตประเพณี และภูมิปัญญาท้องถิ่น มีภารกิจที่เกี่ยวข้อง ดังนี้

- (๑) บำรุงรักษาศิลปะ จารีตประเพณี ภูมิปัญญาท้องถิ่น และวัฒนธรรมอันดีของท้องถิ่น (มาตรา ๖๗(๘))
- (๒) ส่งเสริมการศึกษา ศาสนา และวัฒนธรรม (มาตรา ๖๗(๕))
- (๓) การจัดการศึกษา (มาตรา ๑๖(๙))
- (๔) การส่งเสริมการกีฬา จารีตประเพณี และวัฒนธรรมอันดีงามของท้องถิ่น (มาตรา ๑๗(๑๘))

๕.๗ ด้านการบริหารจัดการและการสนับสนุนการปฏิบัติการกิจของส่วนราชการ และองค์กรปกครองส่วนท้องถิ่น มีภารกิจที่เกี่ยวข้อง ดังนี้

- (๑) สนับสนุนสภาพตำบลและองค์กรปกครองส่วนท้องถิ่นอื่นในการพัฒนาท้องถิ่น (มาตรา ๔๕(๓))
- (๒) ปฏิบัติหน้าที่อื่นตามที่ทางราชการมอบหมายโดยจัดสรรงบประมาณหรือบุคลากรให้ตามความจำเป็นและสมควร (มาตรา ๖๗(๙))
- (๓) ส่งเสริมการมีส่วนร่วมของราษฎร ในการมีมาตรการป้องกัน (มาตรา ๑๖(๑๖))
- (๔) การประสานและให้ความร่วมมือในการปฏิบัติหน้าที่ขององค์กรปกครองส่วนท้องถิ่น (มาตรา ๑๗(๓))
- (๕) การสร้างและบำรุงรักษาทางบกและทางน้ำที่เชื่อมต่อระหว่างองค์กรปกครองส่วนท้องถิ่นอื่น (มาตรา ๑๗(๑๖))

ภารกิจทั้ง ๗ ด้าน ตามที่กฎหมายกำหนดให้อำนาจองค์การบริหารส่วนตำบลแก้ไข ปัญหาในเขตพื้นที่ความรับผิดชอบได้เป็นอย่างดี มีประสิทธิภาพและประสิทธิผล โดยคำนึงถึงความต้องการของประชาชนในเขตพื้นที่ประกอบด้วย การดำเนินการขององค์การบริหารส่วนตำบล จะต้องสอดคล้องกับแผนพัฒนาเศรษฐกิจและสังคมแห่งชาติ แผนพัฒนาจังหวัด แผนพัฒนาอำเภอ แผนพัฒนา ตำบล นโยบาย ของรัฐบาลและนโยบายของผู้บริหารขององค์การบริหารส่วนตำบลเป็นสำคัญ

๒๑

โครงสร้างการแบ่งส่วนราชการ การกำหนดตำแหน่งบริหารและอำนาจหน้าที่

องค์การบริหารส่วนตำบลท่าศาลา อำเภอัญญาคีรี จังหวัดขอนแก่น ได้รับความเห็นชอบกำหนด โครงสร้างส่วนราชการการแบ่งส่วนราชการและอำนาจหน้าที่ความรับผิดชอบของส่วนราชการ ดังต่อไปนี้

ปลัดองค์การบริหารส่วนตำบล (นักบริหารงานท้องถิ่น) เลขที่ตำแหน่ง ๐๕-๓-๐๐-๑๑๐๑-๐๐๑ เป็นผู้บังคับบัญชาพนักงานส่วนตำบล ลูกจ้าง และพนักงานจ้างขององค์การบริหารส่วนตำบล มีหน้าที่ความรับผิดชอบเกี่ยวกับ เรื่องที่นายกององค์การบริหารส่วนตำบลสั่งการเกี่ยวกับนโยบายขององค์การบริหารส่วน ตำบลเรื่องที่ถูกกฎหมายหรือระเบียบข้อบังคับระบุให้เป็นอำนาจหน้าที่ของปลัดองค์การบริหารส่วนตำบล

เรื่องซึ่งตกลงกันไม่ได้ ระหว่างหน่วยงานต่างๆ ภายใต้บังคับบัญชา เรื่องในหน้าที่สำนักงานองค์การบริหารส่วนตำบล เรื่องที่หัวหน้าส่วนราชการเห็นเป็นปัญหาและเสนอมาเพื่อรับคำวินิจฉัยหรือในกรณีพิเศษอื่นใด เรื่องที่ปลัดองค์การบริหารส่วนตำบลสั่งการโดยเฉพาะ เรื่องที่หัวหน้าส่วนราชการต่าง ๆ เห็นสมควรเสนอเพื่อทราบ

รองปลัดองค์การบริหารส่วนตำบล (นักบริหารงานองค์การบริหารส่วนตำบล ๗/๖) เลขที่ตำแหน่ง ๐๐-๐๑๐๑-๐๐๒ เป็นผู้บังคับบัญชาพนักงานส่วนตำบล ลูกจ้าง และพนักงานจ้างขององค์การบริหารส่วนตำบล รองจากปลัดองค์การบริหารส่วนตำบล มีหน้าที่ความรับผิดชอบเกี่ยวกับเรื่องที่มีกฎหมาย ระเบียบ ข้อบังคับ ระบุให้เป็นอำนาจหน้าที่ของปลัดองค์การบริหารส่วนตำบล หากกฎหมาย ระเบียบ ข้อบังคับนั้นมิได้กำหนดในเรื่องการมอบอำนาจไว้เป็นอย่างอื่น และปลัดองค์การบริหารส่วนตำบลได้มอบอำนาจโดยทำเป็นหนังสือให้รองปลัดองค์การบริหารส่วนตำบลปฏิบัติราชการแทน

๑. สำนักงานปลัดองค์การบริหารส่วนตำบล มีหัวหน้าสำนักงานปลัดองค์การบริหารส่วนตำบล (นักบริหารงานทั่วไป) เลขที่ตำแหน่ง ๐๕-๓-๐๑-๒๑๐๑-๐๐๑ เป็นผู้บังคับบัญชาพนักงานส่วนตำบล ลูกจ้าง และพนักงานจ้าง โดยมีหน้าที่ความรับผิดชอบเกี่ยวกับราชการทั่วไปขององค์การบริหารส่วนตำบล และราชการที่มีได้กำหนดให้เป็นหน้าที่ของกองหรือส่วนราชการใดในองค์การบริหารส่วนตำบลโดยเฉพาะ รวมทั้งกำกับและเร่งรัดการปฏิบัติราชการของส่วนราชการในองค์การบริหารส่วนตำบลให้เป็นไปตามนโยบาย แนวทาง และแผนการปฏิบัติราชการขององค์การบริหารส่วนตำบล ประกอบด้วยงานภายใน ดังนี้

๑.๑ งานบริหารทั่วไป มีหน้าที่เกี่ยวกับ

- (๑) การดำเนินงานสารบรรณขององค์การบริหารส่วนตำบล
- (๒) การดูแลรักษาจัดเตรียม และให้บริการเรื่องสถานที่ห้องประชุม วัสดุอุปกรณ์ การติดต่อและอำนวยความสะดวกในด้านต่าง ๆ งานพิธีการต่าง ๆ และงานต้อนรับ
- (๓) การประชุมคณะผู้บริหารองค์การบริหารส่วนตำบลและพนักงานส่วนตำบล
- (๔) การสาธารณกุศลขององค์การบริหารส่วนตำบล และหน่วยงานต่าง ๆ ที่ขอความร่วมมือ
- (๕) การตรวจสอบ แสดงรายการเกี่ยวกับเอกสารสำคัญของทางราชการ
- (๖) การดำเนินงานเกี่ยวกับการเลือกตั้ง
- (๗) การจัดทำคำสั่ง และประกาศขององค์การบริหารส่วนตำบล
- (๘) การดำเนินงานธุรการการประชุมสภาองค์การบริหารส่วนตำบล
- (๙) การบริหารงานบุคคลของพนักงานส่วนตำบลและลูกจ้าง

๒๒

- (๑๐) การบรรจุแต่งตั้ง โอน ย้าย และเลื่อนระดับ
- (๑๑) การสอบแข่งขัน สอบคัดเลือก และการคัดเลือก
- (๑๒) การจัดทำทะเบียนประวัติ และบัตรประจำตัวพนักงานส่วนตำบลและลูกจ้าง
- (๑๓) การปรับปรุงประสิทธิภาพในการบริหารงานบุคคล
- (๑๔) การประเมินผลการปฏิบัติงานประจำปีพนักงานส่วนตำบลและลูกจ้าง
- (๑๕) การขออนุมัติปรับปรุงตำแหน่งและอัตราค่าจ้าง
- (๑๖) การพัฒนาบุคลากร
- (๑๗) การพิจารณาเลื่อนขั้นเงินเดือนพนักงานและลูกจ้าง การให้บำเหน็จ

ความชอบเป็นกรณีพิเศษ

๑.๒ งานนโยบายและแผน มีหน้าที่เกี่ยวกับ

- (๑) การวิเคราะห์ข้อมูลเพื่อประกอบในการกำหนดนโยบาย
- (๒) การประสานแผน ประมวลแผน จัดทำแผนพัฒนาองค์การบริหารส่วนตำบล
- (๓) การติดตามผลการดำเนินงานตามแผน
- (๔) การวิเคราะห์ข้อมูลเกี่ยวกับสถานะการเงินการคลัง
- (๕) การประสานข้อมูล ประมวลข้อมูล รวบรวม จัดทำข้อบัญญัติงบประมาณรายจ่ายประจำปี
- (๖) เรื่องอื่นที่เกี่ยวข้องหรือตามที่ได้รับมอบหมาย

๑.๓ งานกฎหมายและคดี มีหน้าที่เกี่ยวกับ

- (๑) การดำเนินคดี ฟ้องร้องเกี่ยวกับการปฏิบัติหน้าที่ขององค์การบริหารส่วนตำบล
- (๒) การสอบสวนและวินัยพนักงานขององค์การบริหารส่วนตำบล
- (๓) การตราข้อบัญญัติที่มีใช้ข้อบัญญัติว่าด้วยงบประมาณรายจ่าย
- (๔) การจัดทำนิติกรรมสัญญาขององค์การบริหารส่วนตำบล
- (๕) เรื่องอื่นที่เกี่ยวข้องหรือตามที่ได้รับมอบหมาย

๑.๔ งานป้องกันและบรรเทาสาธารณภัย มีหน้าที่เกี่ยวกับ

- (๑) การควบคุมและบังคับตาม พ.ร.บ.ป้องกันและระงับอัคคีภัย พ.ศ. ๒๕๔๒
- (๒) การตรวจอาคารสถานที่ที่อาจเกิดอัคคีภัยได้ง่าย
- (๓) การควบคุมและตรวจสถานที่ของนายตรวจอัคคีภัย
- (๔) การควบคุมกำจัดหรือทำลายสิ่งซึ่งอาจเกิดอัคคีภัยในสถานที่
- (๕) การทำแผนการตรวจระบบความปลอดภัยในสถานที่
- (๖) การส่งเสริมการจัดให้มีระบบความปลอดภัยในสถานที่
- (๗) การเผยแพร่และประชาสัมพันธ์ระบบความปลอดภัย
- (๘) การตรวจสอบและรับรองระบบความปลอดภัยในสถานที่
- (๙) การรักษาความปลอดภัยของสถานที่ราชการ
- (๑๐) การป้องกันและระงับอัคคีภัย

๒๓

(๑๑) การตรวจสอบ ควบคุมดูแลในการจัดเตรียมและอำนวยความสะดวกในการป้องกันบรรเทาและระงับสาธารณภัยต่าง ๆ

(๑๒) การจัดทำแผนป้องกันและบรรเทาสาธารณภัย

(๑๓) การฝึกซ้อมและดำเนินการตามแผน

(๑๔) การดำเนินงานเกี่ยวกับวิทยุสื่อสาร

(๑๕) การวิเคราะห์และพิจารณา ทำความเห็น สรุป รายงาน เสนอแนะรวมทั้งดำเนินการด้านกฎหมาย และระเบียบเกี่ยวกับการป้องกันและระงับอัคคีภัยธรรมชาติและสาธารณภัยอื่น เช่น อุทกภัย วาตภัย

(๑๖) เรื่องอื่นที่เกี่ยวข้อง หรือตามที่ได้รับมอบหมาย

๑.๕ งานสวัสดิการและพัฒนาชุมชน มีหน้าที่เกี่ยวกับ

- (๑) สสำรวจข้อมูลเบื้องต้นในเขตชุมชนเพื่อจัดทำแผนงาน

ด้านต่าง ๆ

(๒) ดำเนินการเพื่อสนับสนุนให้มีการรวมกลุ่มของประชาชนเพื่อทำกิจกรรมใน

(๓) แสวงหาผู้นำท้องถิ่น เป็นผู้นำและเป็นพี่เลี้ยงกลุ่มในการพัฒนาชุมชน

(๔) ดูแลส่งเสริมประชาชนให้มีความสนใจ เข้าใจ ริเริ่มในการพัฒนาชุมชนใน

ท้องถิ่น

(๕) ร่วมทำงานพัฒนากับประชาชนในท้องถิ่นอย่างใกล้ชิด

(๖) ให้คำแนะนำและมีกิจกรรมประชาชนตามวิธีการและหลักการพัฒนาชุมชน

(๗) อำนวยความสะดวกและประสานงานกับหน่วยงานอื่น ๆ ที่เกี่ยวข้อง

(๘) การดำเนินงานนโยบายต่าง ๆ ด้านการพัฒนาชุมชนของผู้บริหารและของ

รัฐบาล

(๙) การแก้ไขปัญหาสังคมและความยากจนเชิงบูรณาการ

(๑๐) การส่งเสริมอาชีพ

(๑๑) การแจกจ่ายเบี้ยยังชีพ

(๑๒) การสงเคราะห์ เด็ก สตรี คนชรา ผู้ป่วยโรคเอดส์ ผู้พิการและบุคคลไร้ที่พึ่ง

(๑๓) เรื่องอื่นที่เกี่ยวข้องหรือตามที่ได้รับมอบหมาย

๒. กองคลัง มีผู้อำนวยการกองคลัง (นักบริหารงานคลัง) เลขที่ตำแหน่ง ๐๕-๓-๐๔-๒๑๐๒-๐๐๑ เป็นผู้บังคับบัญชาพนักงานส่วนตำบล ลูกจ้าง และพนักงานจ้าง โดยมีหน้าที่ความรับผิดชอบเกี่ยวกับการ การจ่าย การรับ การนำส่งเงิน การเก็บรักษาเงิน และเอกสารทางการเงิน การตรวจสอบใบสำคัญ ฎีกา งานเกี่ยวกับเงินเดือนค่าจ้าง ค่าตอบแทน เงินบำเหน็จบำนาญ เงินอื่น ๆ งานเกี่ยวกับการจัดทำงบประมาณ ฐานะทางการเงิน การจัดสรรเงินต่าง ๆ การจัดทำบัญชีทุกประเภท ทะเบียนคุมเงินรายได้และรายจ่าย องค์การบริหารส่วนตำบลและงานอื่น ๆ ที่เกี่ยวข้องและที่ได้รับมอบหมาย ประกอบด้วยงาน ดังต่อไปนี้

๒.๑ งานการเงิน มีหน้าที่เกี่ยวกับ

(๑) การตรวจสอบการเบิกจ่ายทุกประเภท

(๒) การจัดทำเช็คและจัดเก็บเอกสารการจ่ายเงิน

๒๔

(๓) การจ่ายเงินและตรวจสอบหลักฐานใบสำคัญคู่จ่าย

(๔) การจัดทำบัญชีและทะเบียนที่เกี่ยวข้องทุกประเภท

(๕) การจัดทำรายงานประจำวัน ประจำเดือน ประจำปี และรายงานอื่น ๆ

(๖) เรื่องอื่นที่เกี่ยวข้องหรือที่ได้รับมอบหมาย

๒.๒ งานจัดเก็บและพัฒนารายได้ มีหน้าที่เกี่ยวกับ

(๑) การศึกษาวิเคราะห์ และเสนอแนะเพื่อปรับปรุงการจัดเก็บภาษีอากร ค่าธรรมเนียม และจัดหารายได้อื่น ๆ ขององค์การบริหารส่วนตำบล

(๒) การวางแผนการจัดเก็บรายได้ และการแก้ไขปัญหาอุปสรรคในการจัดเก็บรายได้

(๓) การวางแผนและโครงการเกี่ยวกับการจัดหารายได้ขององค์การบริหารส่วนตำบล

(๔) การพิจารณาปรับปรุงหลักเกณฑ์การประเมิน และกำหนดค่ารายปีของภาษี

โรงเรือนและที่ดิน ภาษีบำรุงท้องที่และรายได้อื่น

(๕) การประชาสัมพันธ์เกี่ยวกับการชำระภาษีอากร

- (๖) การจัดทำหนังสือแจ้งให้ผู้ที่อยู่ในเกณฑ์เสียภาษีทราบล่วงหน้า
- (๗) การตรวจสอบและจัดทำบัญชีรายชื่อของผู้ไม่ยื่นแบบแสดงรายการทรัพย์สินหรือ คำร้องภายในกำหนด และรายชื่อผู้ไม่ชำระภาษี ค่าธรรมเนียมและรายได้อื่น ๆ ภายในกำหนดของแต่ละปี
- (๘) การจัดทำหนังสือแจ้งเตือนแก่ผู้เสียภาษี กรณีไม่มายื่นแบบแสดงรายการทรัพย์สินภายในกำหนด
- (๙) การจัดทำหนังสือแจ้งเตือนแก่ผู้เสียภาษีกรณีไม่มาชำระภาษี ค่าธรรมเนียม และรายได้อื่นภายในกำหนด
- (๑๐) การประสานงานกับงานนิติการเพื่อดำเนินคดีแก่ผู้ไม่ปฏิบัติตามกฎหมายภาษีท้องถิ่น (ไม่ยื่นแบบฯ และไม่ชำระภาษี) โดยเสนอให้ผู้บังคับบัญชาสั่งการ
- (๑๑) การดำเนินการยึดอายัด และขายทอดตลาดทรัพย์สิน
- (๑๒) การประสานงานกับหน่วยงานที่เกี่ยวข้อง เพื่อการเร่งรัดรายได้
- (๑๓) เรื่องอื่นที่เกี่ยวข้องหรือตามที่ได้รับมอบหมาย

๒.๓ งานทะเบียนทรัพย์สินและพัสดุ มีหน้าที่เกี่ยวกับ

- (๑) การซื้อและการจ้าง
- (๒) การซ่อมและบำรุงรักษา
- (๓) การจัดทำทะเบียนพัสดุ
- (๔) การตรวจสอบการรับจ่ายพัสดุและเก็บรักษาพัสดุ
- (๕) การเก็บรักษาและการเบิกจ่ายวัสดุ ครุภัณฑ์
- (๖) การจัดทำบัญชีวัสดุ - ครุภัณฑ์
- (๗) การจัดทำประกาศประกวดราคา
- (๘) การตรวจสอบพัสดุประจำปี
- (๙) การหาซื้อเท็จจริงกรณีพัสดุชำรุดเสื่อมสภาพ
- (๑๐) การจำหน่ายพัสดุ/การลงจ่ายออกจากบัญชี
- (๑๑) เรื่องอื่นที่เกี่ยวข้องหรือที่ได้รับมอบหมาย

๒๕

๓. กองช่าง มีผู้อำนวยการกองช่าง (นักบริหารงานช่าง) เลขที่ตำแหน่ง ๐๕-๓-๐๕-๒๑๐๓-๐๐๑ เป็นผู้บังคับบัญชาพนักงานส่วนตำบล ลูกจ้าง และพนักงานจ้าง มีหน้าที่ความรับผิดชอบ เกี่ยวกับการสำรวจ ออกแบบ การจัดทำข้อมูลทางด้านวิศวกรรม การจัดเก็บและทดสอบคุณภาพวัสดุ งานออกแบบและเขียนแบบ การตรวจสอบ การก่อสร้าง งานการควบคุมอาคารตามระเบียบกฎหมาย งานแผนการปฏิบัติ งานการก่อสร้างและซ่อมบำรุง การควบคุมการก่อสร้างและซ่อมบำรุง งานแผนงานด้าน วิศวกรรมเครื่องจักรกล การรวบรวมประวัติติดตาม ควบคุมการปฏิบัติงานเครื่องจักรกล การควบคุม การบำรุงรักษาเครื่องจักรกลและยานพาหนะ งานเกี่ยวกับแผนงาน ควบคุม เก็บรักษา การเบิกจ่ายวัสดุ อุปกรณ์ อะไหล่ น้ำมันเชื้อเพลิง และงานอื่น ๆ ที่เกี่ยวข้องและที่ได้รับมอบหมาย ประกอบด้วยงานภายใน ดังนี้

๓.๑ งานก่อสร้าง มีหน้าที่เกี่ยวกับ

- (๑) การออกแบบคำนวณด้านวิศวกรรม
- (๒) การวางโครงการและการก่อสร้างทางด้านวิศวกรรม
- (๓) การให้คำปรึกษาแนะนำและบริการเกี่ยวกับงานทางด้านวิศวกรรม
- (๔) การออกแบบรายการละเอียดทางด้านวิศวกรรม

(๕) การสำรวจหาข้อมูลรายละเอียดเพื่อคำนวณ ออกแบบกำหนดรายละเอียด
ทางด้านวิศวกรรม

(๖) การศึกษาวิเคราะห์ทางด้านวิศวกรรม

(๗) การประมาณราคาค่าก่อสร้างทางด้านวิศวกรรม

(๘) การควบคุมการก่อสร้างในสาขาวิศวกรรม

(๙) การบริหารแบบแปลนก่อสร้างอาคารให้แก่ประชาชน

(๑๐) การก่อสร้างถนน สะพาน ทางเท้า และสิ่งติดตั้งอื่น ๆ

(๑๑) การวางโครงการและควบคุมการก่อสร้าง

(๑๒) การซ่อมบำรุงถนน สะพาน ทางเท้า

(๑๓) การควบคุมพัสดุ งานด้านโยธา

(๑๔) การประมาณราคาเกี่ยวกับการบำรุงรักษาทางและสะพาน

(๑๕) การควบคุมแนวเขตถนน ทางสาธารณะและที่ดินสาธารณประโยชน์

(๑๖) การควบคุมให้ปฏิบัติตามผังเมืองรวม

(๑๗) เรื่องอื่นที่เกี่ยวข้องหรือตามที่ได้รับมอบหมาย

๔. กองการศึกษา ศาสนาและวัฒนธรรม มีผู้อำนวยการกองการศึกษาฯ (นักบริหาร
การศึกษา) เลขที่ตำแหน่ง ๐๕-๓-๐๘-๒๑๐๗-๐๐๑ เป็นผู้บังคับบัญชาพนักงานส่วนตำบล ลูกจ้าง และ
พนักงานจ้าง โดยมีหน้าที่ความรับผิดชอบเกี่ยวกับการบริหารการศึกษาและพัฒนาการศึกษา ทั้งการศึกษา
ในระบบการศึกษา การศึกษานอกระบบการศึกษาและการศึกษาตามอัธยาศัย และงานอื่น ๆ ที่เกี่ยวข้อง
ตามที่ได้รับมอบหมาย ประกอบด้วยงานภายใน ดังนี้

๔.๑ งานบริหารการศึกษา มีหน้าที่เกี่ยวกับ

(๑) งานสำรวจความต้องการและปัญหาทางการศึกษา

(๒) งานจัดเก็บและวิเคราะห์ข้อมูลสถิติทางการศึกษา

๒๖

(๓) งานประสานงานการดำเนินการด้านวิชาการกับหน่วยงานอื่นที่เกี่ยวข้อง

(๔) งานสำรวจรวบรวมข้อมูลต่าง ๆ เกี่ยวกับเด็กเยาวชนและการศึกษานอกระบบโรงเรียน

(๕) ดำเนินงานกีฬานักเรียน กีฬาเยาวชนทุกระดับ กีฬาประชาชน กีฬาองค์กรการ
บริหารส่วนตำบลสัมพันธ์และประสานงานด้านต่าง ๆ ที่เกี่ยวข้องกับงานกีฬาประจำปีทุกประเภท

(๖) ศึกษา ค้นคว้า รวบรวม องค์ความรู้ทางด้านศิลปะ และวัฒนธรรม

(๗) การพัฒนาแหล่งมรดกทางด้านศิลปะและวัฒนธรรม

(๘) การฟื้นฟู รักษาและพัฒนาภูมิปัญญาท้องถิ่น

(๙) การส่งเสริมภูมิปัญญาท้องถิ่นทางด้านศิลปะและวัฒนธรรม

(๑๐) การส่งเสริมการมีส่วนร่วมของชุมชนและองค์กรปกครองส่วนท้องถิ่น ในการ
ดำเนินงานด้านวัฒนธรรม

(๑๑) การติดตามและประเมินผลการดำเนินงานด้านวัฒนธรรม

(๑๒) การสนับสนุนและส่งเสริมการศึกษาเกี่ยวกับวัฒนธรรม

(๑๓) เรื่องอื่นที่เกี่ยวข้องหรือตามที่ได้รับมอบหมาย

๔.๒ งานส่งเสริมการศึกษา ศาสนา และวัฒนธรรม มีหน้าที่เกี่ยวกับ

- (๑) การควบคุมดูแลการจัดการศึกษาปฐมวัยของโรงเรียน
 (๒) การควบคุม จัดเตรียม และให้บริการวัสดุ อุปกรณ์ คู่มือครู สื่อการเรียนการสอนแก่โรงเรียน
- (๓) การติดต่อประสานงานกับสถานที่ศึกษาและหน่วยงานที่เกี่ยวข้อง
 (๔) การจัดตั้งสถานเลี้ยงดูเด็กและศูนย์พัฒนาเด็กเล็ก
 (๕) การเผยแพร่ข่าวสาร เอกสารต่าง ๆ กฎ ระเบียบ และนโยบายของทางราชการอันเกี่ยวกับการจัดการศึกษาปฐมวัยของโรงเรียน
- (๖) การส่งเสริมสุขภาพอนามัย
 (๗) การพัฒนาเด็กก่อนวัยเรียน
 (๘) เรื่องอื่นที่เกี่ยวข้องหรือตามที่ได้รับมอบหมาย

บุคลากรขององค์การบริหารส่วนตำบลท่าศาลา

๑. คณะผู้บริหารขององค์การบริหารส่วนตำบล

- | | |
|-------------------------|------------------------------------|
| ๑. นายสรายุทธ เบ้าจรรยา | นายกองค์การบริหารส่วนตำบล |
| ๒. นายประยุทธ มากมาย | รองนายกองค์การบริหารส่วนตำบล |
| ๓. นายอนันต์ กิ่งโรชา | รองนายกองค์การบริหารส่วนตำบล |
| ๔. นายยุทธนา นาเทเวช | เลขานุการนายกองค์การบริหารส่วนตำบล |
| ๕. นายจิรวัดณ์ ภูยิหาวา | ที่ปรึกษานายกองค์การบริหารส่วนตำบล |

๒๗

๒. สมาชิกสภาองค์การบริหารส่วนตำบล

- | | |
|-------------------------------|---------------------------------------|
| ๑. นายคำพันธ์ ขนแดง | ประธานสภาองค์การบริหารส่วนตำบล |
| ๒. นายวิลาวัลย์ นามมูลน้อย | รองประธานสภาองค์การบริหารส่วนตำบล |
| ๓. นายสีหศักดิ์ ชุมเกียรติกุล | เลขานุการสภาองค์การบริหารส่วนตำบล |
| ๔. นายวงษ์พานิตย์ สิงห์ชู | สมาชิกองค์การบริหารส่วนตำบล หมู่ที่ ๑ |
| ๕. นายทองม้วน เบ้าคำ | สมาชิกองค์การบริหารส่วนตำบล หมู่ที่ ๑ |
| ๖. นายทยากร วิชาโคตร | สมาชิกองค์การบริหารส่วนตำบล หมู่ที่ ๒ |
| ๗. นายไสว ภูมิพระบุ | สมาชิกองค์การบริหารส่วนตำบล หมู่ที่ ๒ |
| ๘. นายสามารถ ศรีนาค | สมาชิกองค์การบริหารส่วนตำบล หมู่ที่ ๓ |
| ๙. นายแก่งกล้า คำภู | สมาชิกองค์การบริหารส่วนตำบล หมู่ที่ ๓ |
| ๑๐. นายประเสริฐ ช่างปรุง | สมาชิกองค์การบริหารส่วนตำบล หมู่ที่ ๔ |
| ๑๑. นายสมาน สำเร็จ | สมาชิกองค์การบริหารส่วนตำบล หมู่ที่ ๕ |
| ๑๒. นายพิทักษ์ แสนบุญยัง | สมาชิกองค์การบริหารส่วนตำบล หมู่ที่ ๖ |
| ๑๓. นายเถียม แสงอัคคี | สมาชิกองค์การบริหารส่วนตำบล หมู่ที่ ๖ |
| ๑๔. นายเสกสรร ดิกลาง | สมาชิกองค์การบริหารส่วนตำบล หมู่ที่ ๗ |

๑๕. นายสุนิตย์ ตีมูลลา	สมาชิกองค์การบริหารส่วนตำบล หมู่ที่ ๗
๑๖. นายสมชาย เขียวดี	สมาชิกองค์การบริหารส่วนตำบล หมู่ที่ ๘
๑๗. นายคำม่น จ้านกันหา	สมาชิกองค์การบริหารส่วนตำบล หมู่ที่ ๘
๑๘. นายคำพอง หินวิเศษ	สมาชิกองค์การบริหารส่วนตำบล หมู่ที่ ๙
๑๙. นายเสถียร มิ่งพรหม	สมาชิกองค์การบริหารส่วนตำบล หมู่ที่ ๙
๒๐. นางนาฏศิริ รังชัย	สมาชิกองค์การบริหารส่วนตำบล หมู่ที่ ๑๐
๒๑. นายจำปี เกิดตรวจ	สมาชิกองค์การบริหารส่วนตำบล หมู่ที่ ๑๑
๒๒. นางหลง ภูพันทอง	สมาชิกองค์การบริหารส่วนตำบล หมู่ที่ ๑๑

๓. จำนวนพนักงานส่วนตำบลและพนักงานจ้างปัจจุบัน มีจำนวน ๒๗ คน และส่วนราชการ จำนวน ๔ ส่วนราชการ ดังนี้

ปลัดองค์การบริหารส่วนตำบล

๑. นายสีหศักดิ์ ชุมเกียรติกุล

ปลัดองค์การบริหารส่วนตำบล

รองปลัดองค์การบริหารส่วนตำบล

-

สำนักงานปลัด อบต.

๒. นายศราวุธ ภูมี

หัวหน้าสำนักงานปลัด อบต.

๓. นางสาวเบญจมาศ อรุณพงศ์ศิริ

นิติกร

๔. นางสาวสุกัญญา สิงชู

นักวิเคราะห์นโยบายและแผนชำนาญการ

๕. นางสาวจิรวรรณ วัลลวาลัย

นักทรัพยากรบุคคลปฏิบัติการ

๖. นางสาววิไลวัลย์ ระวาหัชชัย

นักพัฒนาชุมชนปฏิบัติการ

๒๘

๗. นายเกียรติพงษ์ มีสีบุ

จพง.ป้องกันและบรรเทาสาธารณภัยปฏิบัติงาน

๘. นางสาวปวิษา มุลกัน

นักจัดการงานทั่วไปปฏิบัติการ

๙. นางสาวพรมณี แปะยาว

เจ้าพนักงานธุรการปฏิบัติงาน

๑๐. นายชำนาญ หงษ์สุวรรณ

ผู้ช่วยเจ้าหน้าที่บันทึกข้อมูล

๑๑. นายนาฏอนงค์ รุ่งเรือง

นักการภารโรง

๑๒. นายไกรณรงค์ อุดจันทร์

พนักงานขับรถ

๑๓. นายภิปบ สิงชู

คนงานทั่วไป

๑๔. นายเฉลิมพล บุญเจียง

คนงานทั่วไป

๑๕. นายณรงค์ชัย วันดี

คนงานเครื่องสูบน้ำ

กองคลัง

๑๖. นางกาญจนนาท บุญคง

ผู้อำนวยการกองคลัง

๑๗. นายศักดิ์วิริศ สุรพัฒน์ตรี

เจ้าพนักงานธุรการปฏิบัติการ

๑๘. นางสาวพัชรินทร์ ทองสุ

ผู้ช่วยเจ้าหน้าที่การเงินและบัญชี

๑๙. นางสาววิภาวรัตน์ มุขเสื่อ

ผู้ช่วยเจ้าหน้าที่พัสดุ

กองช่าง

๒๐. นายภาณุวัฒน์

อุปัชฌาย์

ผู้อำนวยการกองช่าง

๒๑. นายเฉลิมลาภ ภูยิวา

๒๒. นางสาวนิชนันท์ นามมูลน้อย

กองการศึกษา ศาสนาและวัฒนธรรม

๒๓. นายภานุพันธ์ แสงพันธ์

๒๔. นายศราวุธ ศุภพร

๒๕. นางอังคณา บัวเข็ม

๒๖. นางสาววรรณวิภา อัมเถื่อน

๒๗. นางสุปราณี ตีกลาง

ผู้ช่วยช่างโยธา

ผู้ช่วยเจ้าหน้าที่ธุรการ

นักวิชาการศึกษาปฏิบัติการ

เจ้าพนักงานธุรการปฏิบัติงาน

ครูผู้ดูแลเด็ก

เจ้าพนักงานธุรการปฏิบัติงาน

ผู้ช่วยผู้ดูแลเด็ก

แผนภูมิโครงสร้างการแบ่งส่วนราชการ

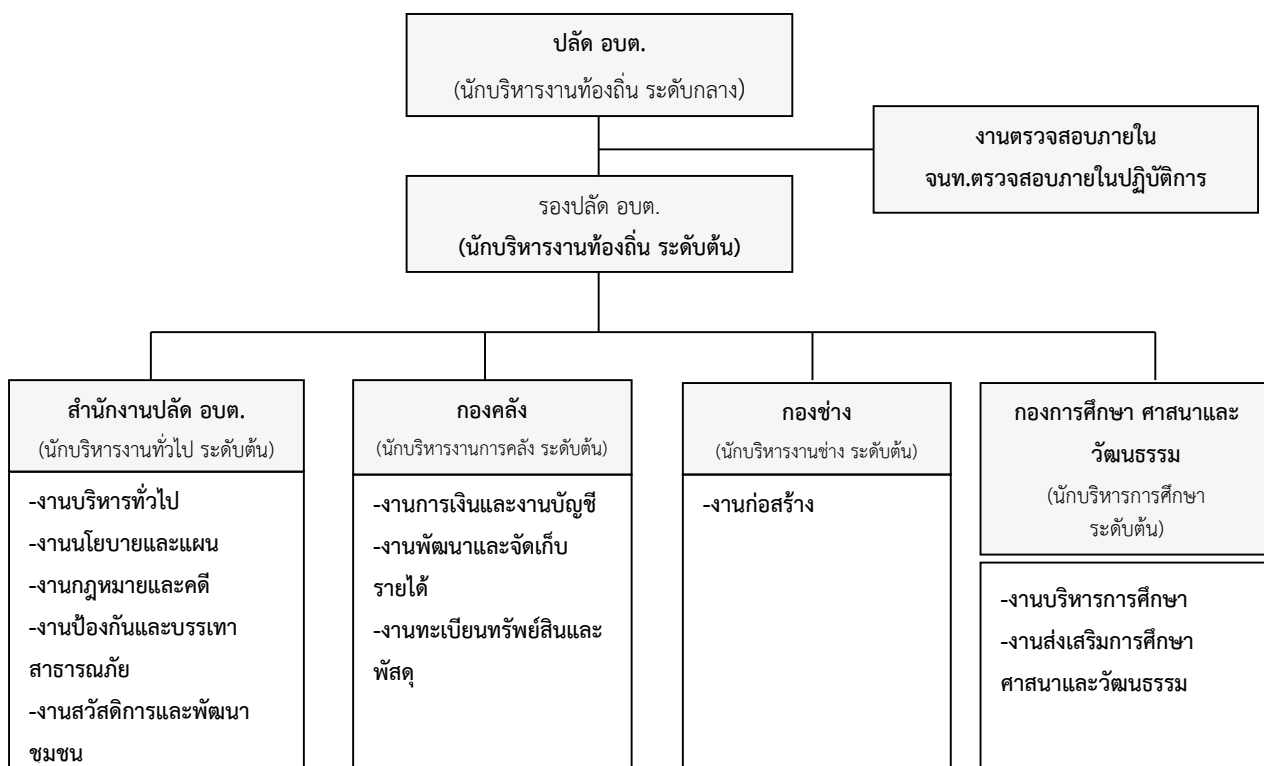

เขตการปกครองและผู้ปกครอง

องค์การบริหารส่วนตำบลท่าศาลา มี ๑๑ หมู่บ้าน มีผู้ปกครองตามกฎหมายลักษณะปกครองท้องที่ พ.ศ. ๒๔๗๕ ดังนี้

หมู่ที่	บ้าน	ชื่อผู้ปกครอง	ตำแหน่ง
๑	ไส้ไก่	นายจิตติ สมภักดี	ผู้ใหญ่บ้าน
๒	ท่าศาลา	นายศิริ สุทธิมา	ผู้ใหญ่บ้าน
๓	โนนตุ่น	นายชัยยงค์ ผำไชย	ผู้ใหญ่บ้าน
๔	โนนคูณ	นายฉลอง สังกา	กำนันตำบลท่าศาลา
๕	ดงเค็ง	นายบุญเลิง มีสีบุ	ผู้ใหญ่บ้าน
๖	หัวนาเหนือ	นายสมชาย สีสุก	ผู้ใหญ่บ้าน
๗	ท่าสวรรค์	นางทองคุณ โพชะกะ	ผู้ใหญ่บ้าน
๘	โนนจิว	นายเทวมิตร พลเสนา	ผู้ใหญ่บ้าน
๙	หัวนากลาง	นายเสริม วงศ์ชมภู	ผู้ใหญ่บ้าน
๑๐	ท่าศาลา	นายเดชา อุดจันทร์	ผู้ใหญ่บ้าน
๑๑	ท่าสวรรค์	นายบุญธรรม มีพูล	ผู้ใหญ่บ้าน

ศักยภาพด้านเครื่องมืออุปกรณ์ต่าง ๆ

องค์การบริหารส่วนตำบลท่าศาลา ได้มีการพัฒนาในศักยภาพด้านเครื่องมืออุปกรณ์ต่าง ๆ เพื่อให้สามารถทำงานได้สะดวก ทันท่วงที และมีประสิทธิภาพ ดังนี้

ครุภัณฑ์สำนักงาน

๑. เครื่องถ่ายเอกสาร	จำนวน	๑	เครื่อง
๒. เครื่องพิมพ์ดีด	จำนวน	๑	เครื่อง
๓. ตู้เก็บเอกสารต่าง ๆ	จำนวน	๒๓	หลัง
๔. เครื่องโทรสาร	จำนวน	๑	เครื่อง
๕. ตู้นิรภัย	จำนวน	๑	หลัง

ครุภัณฑ์คอมพิวเตอร์ จำนวน ๑๗ เครื่อง

๑. อปต.จัดซื้อเองแบบตั้งโต๊ะ (ประจำศูนย์พัฒนาเด็กเล็ก ๑ เครื่อง)	จำนวน	๑๓	เครื่อง
๒. อปต.ได้รับมอบจากกรมการปกครอง (อินเทอร์เน็ตตำบล)	จำนวน	๑	เครื่อง
๓. คอมพิวเตอร์โน้ตบุค	จำนวน	๕	เครื่อง
๔. เครื่องบันทึกข้อมูล	จำนวน	๕	เครื่อง

ครุภัณฑ์งานบ้านงานครัว

๑. ตู้เย็น	จำนวน	๒	หลัง
๒. กระจกน้ำร้อน	จำนวน	๒	ลูก
๓. เครื่องตัดหญ้า	จำนวน	๑	เครื่อง
๔. เต็นท์	จำนวน	๔	หลัง

ครุภัณฑ์วิทยาศาสตร์หรือการแพทย์

๑. เครื่องพ่นหมอกควัน	จำนวน	๒	เครื่อง
๒. ถังเคมีดับเพลิง	จำนวน	๒	ถัง
๓. เครื่องทำน้ำเย็น(ศูนย์เด็กเล็ก)	จำนวน	๑	เครื่อง
๔. ตู้ยาสามัญประจำบ้าน(ศูนย์เด็กเล็ก)	จำนวน	๑	หลัง

ครุภัณฑ์สำรวจ

๑. กล้องระดับ	จำนวน	๑	ตัว
๒. ไม้สตาป	จำนวน	๑	ชุด

ครุภัณฑ์ยานพาหนะและขนส่ง

๒. รถบรรทุกน้ำเอนกประสงค์ (พร้อมดับเพลิง)	จำนวน	๑	คัน
๒. รถจักรยานยนต์	จำนวน	๑	คัน
๓. รถยนต์ส่วนบุคคล	จำนวน	๑	คัน

ครุภัณฑ์ไฟฟ้าและวิทยุ

๑. เครื่องเสียงพร้อมอุปกรณ์	จำนวน	๑	ชุด
-----------------------------	-------	---	-----

